

Республика Казахстан

ОТЧЕТ О ВОЗМОЖНЫХ ВОЗДЕЙСТВИЯХ

**К ПЛАНУ РАЗВЕДКИ ТВЕРДЫХ ПОЛЕЗНЫХ ИСКОПАЕМЫХ ПЛОЩАДИ
БЛОКОВ -44-113-(10D-5A-12, 13, 14, 16, 17, 18, 19, 20, 22) В АБАЙСКОЙ
ОБЛАСТИ ПО ЛИЦЕНЗИИ №4057-EL ОТ 05.02.2026 Г.**

Заказчик:
ЧК «ScanMet Industry Ltd»



Макашев М.Е.

Исполнитель:
ИП «NAZ»



Оразалинова Р.С.

Область Абай, 2026 год

СОДЕРЖАНИЕ

1.	АННОТАЦИЯ	5
2.	Описание предполагаемого места осуществления намечаемой деятельности, его координаты, определенные согласно геоинформационной системе, с векторными файлами	7
3.	Описание состояния окружающей среды на предполагаемой затрагиваемой территории на момент составления отчета (базовый сценарий)	10
4.	Описание изменений окружающей среды, которые могут произойти в случае отказа от начала намечаемой деятельности	25
5	Информация о категории земель и целях использования земель в ходе строительства и эксплуатации объектов, необходимых для осуществления намечаемой деятельности	26
6.	Информация о показателях объектов, необходимых для осуществления намечаемой деятельности, включая их мощность, габариты	28
7.	Описание планируемых к применению наилучших доступных технологий – для объектов II категории, требующих получения экологического разрешения в соответствии с пунктом 1 статьи 106 Кодекса	34
8.	Описание работ по утилизации существующих зданий, строений, сооружений, оборудования и способов их выполнения, если эти работы необходимы для целей реализации намечаемой деятельности	35
9	Информация об ожидаемых видах, характеристиках и количестве эмиссий в окружающую среду, иных вредных антропогенных воздействиях на окружающую среду, связанных со строительством и эксплуатацией объектов для осуществления рассматриваемой деятельности, включая воздействие на воды, атмосферный воздух, почвы, недра, а также вибрации, шумовые, электромагнитные, тепловые и радиационные воздействия	37
10.	Информация об ожидаемых видах, характеристиках и количестве отходов, которые будут образованы в ходе строительства и эксплуатации объектов в рамках намечаемой деятельности	69
11.	Описание затрагиваемой территории с указанием численности ее населения, участков, на которых могут быть обнаружены выбросы, сбросы и иные негативные воздействия намечаемой деятельности на окружающую среду, с учетом их характеристик и способности переноса в окружающую среду; участков извлечения природных ресурсов и захоронения отходов	73
12.	Описание возможных вариантов осуществления намечаемой деятельности с учетом ее особенностей и возможного воздействия на окружающую среду, включая вариант, выбранный инициатором намечаемой деятельности для применения, обоснование его выбора, описание других возможных рациональных вариантов, в том числе рационального варианта, наиболее благоприятного с точки зрения охраны жизни и (или) здоровья людей, окружающей среды	74
13.	Информация о компонентах природной среды и иных объектах, которые могут быть подвержены существенным воздействиям намечаемой деятельности	76
14.	Описание возможных существенных воздействий (прямых и косвенных, кумулятивных, трансграничных, краткосрочных и долгосрочных, положительных и отрицательных) намечаемой деятельности	80
15	Обоснование предельных количественных и качественных показателей эмиссий, физических воздействий на окружающую среду, выбора операций по управлению отходами	81
16	Обоснование предельного количества накопления отходов по их видам	83
17	Обоснование предельных объемов захоронения отходов по их видам, если	85

	такое захоронение предусмотрено в рамках намечаемой деятельности	
18	Информация об определении вероятности возникновения аварий и опасных природных явлений, характерных соответственно для намечаемой деятельности и предполагаемого места ее осуществления, описание возможных существенных вредных воздействий на окружающую среду, связанных с рисками возникновения аварий и опасных природных явлений, с учетом возможности проведения мероприятий по их предотвращению и ликвидации	86
19	Описание предусматриваемых для периодов строительства и эксплуатации объекта мер по предотвращению, сокращению, смягчению выявленных существенных воздействий намечаемой деятельности на окружающую среду, в том числе предлагаемых мероприятий по управлению отходами, а также при наличии неопределенности в оценке возможных существенных воздействий – предлагаемых мер по мониторингу воздействий (включая необходимость проведения послепроектного анализа фактических воздействий в ходе реализации намечаемой деятельности в сравнении с информацией, приведенной в отчете о возможных воздействиях)	91
20	Меры по сохранению и компенсации потери биоразнообразия, предусмотренные пунктом 2 ст.240 и пунктом 2 ст. 241 Кодекса	99
21	Оценка возможных необратимых воздействий на окружающую среду и обоснование необходимости выполнения операций, влекущих такие воздействия, в том числе сравнительный анализ потерь от необратимых воздействий и выгоды от операций, вызывающих эти потери, в экологическом, культурном, экономическом и социальном контекстах	100
22	Цели, масштабы и сроки проведения послепроектного анализа, требования к его содержанию, сроки представления отчетов о послепроектном анализе уполномоченному органу	101
23	Способы и меры восстановления окружающей среды на случаи прекращения намечаемой деятельности, определенные на начальной стадии ее осуществления	102
24	Описание методологии исследований и сведения об источниках экологической информации, использованной при составлении отчета о возможных воздействиях	103
25	Описание трудностей, возникших при проведении исследований и связанных с отсутствием технических возможностей и недостаточным уровнем современных научных знаний	105
26	Краткое нетехническое резюме с обобщением информации, указанной в пунктах 1-17 настоящего приложения в целях информирования заинтересованной общественности в связи с ее участием в оценке воздействия на окружающую среду	106
РАСЧЕТ ВАЛОВЫХ ВЫБРОСОВ ЗВ		112
СПИСОК ИСПОЛЬЗОВАННОЙ ЛИТЕРАТУРЫ		127
ПРИЛОЖЕНИЯ		
Приложение 1	Заключение ГЭЭ об определении сферы охвата	
Приложение 2	Государственная лицензия на выполнение работ в оказании услуг в области охраны окружающей среды	
Приложение 3	Карта-схема объекта, с указанием источников выбросов загрязняющих веществ в атмосферу	

АННОТАЦИЯ

В настоящем ОТЧЕТЕ О ВОЗМОЖНЫХ ВОЗДЕЙСТВИИХ представлены материалы по описанию возможных существенных воздействий намечаемой деятельности на окружающую среду в соответствии с Инструкцией по организации и проведению экологической оценки (с изм. от 26.10.2021 г. №424).

В проекте определены возможные отрицательные последствия от осуществления намечаемой деятельности предприятия, а именно разведка блоков М-44-113-(10d-5a-12, 13, 14, 16, 17, 18, 19, 20, 22) в Абайской области по Лицензии №4057-EL от 05.02.2026г. предусматривается с извлечением горной массы и перемещением почвы для целей оценки ресурсов твердых полезных ископаемых, разработаны предложения и рекомендации по оздоровлению окружающей среды, предотвращению уничтожения, деградации, повреждения и истощения естественных экологических систем и природных ресурсов, обеспечению нормальных условий жизни и здоровья населения, проживающего в районе расположения месторождения.

Согласно пп. 4 п.29 Главы 3 Инструкции по организации и проведению экологической оценки, утвержденной Приказом Министра экологии, геологии и природных ресурсов Республики Казахстан от 30 июля 2021 года №280, намечаемая деятельность подлежит обязательной оценке воздействия на окружающую среду.

Сфера охвата оценки воздействия и (или) скрининга воздействия намечаемой деятельности определена Заключением № *(приложение 1)*.

Намечаемая деятельность: пункт 2.3 раздела 2 приложения 1 Экологического кодекса РК: разведка твердых полезных ископаемых с извлечением горной массы и перемещением почвы для целей оценки ресурсов твердых полезных ископаемых относится к объектам II категории.

На период геологоразведочных работ в 2026-2028 годах объект представлен одной производственной площадкой, с 1-м неорганизованным источником выбросов в атмосферу.

В выбросах в атмосферу содержатся 7 загрязняющих веществ: *пыль неорганическая 70-20% двуокиси кремния, азота диоксид, азота оксид, углерод (сажа), сера диоксид, углерод оксид, керосин.*

Эффектом суммации обладает 3 группы веществ: азота диоксид + сера диоксид (s_31 0301+0330).

Выбросов от органических соединений не образуется.

Валовый выброс загрязняющих веществ на 2026-2028 год – 0,08629 т/год, выбросы от автотранспорта и техники составят 2,053604 т/год.

Объем изложения достаточен для анализа принятых решений и обеспечения охраны окружающей среды от негативного воздействия объекта исследования на компоненты окружающей среды.

Материалы ОВОС выполнены ИП «NAZ», правом для осуществления работ в области экологического проектирования и нормирования является лицензия №02138P от 30.03.2011 г., выданная Министерством охраны окружающей среды Республики Казахстан *(приложение 2)*.

Инициатор намечаемой деятельности: ЧК ScanMet Industry Ltd, Юридический адрес: Республика Казахстан, г. Астана, район Есиль, проспект Мангилик Ел, здание 30, 1b, тел: +7 778 777 3228. Директор Шайжанова С.Е.

Разработчик проектной документации: ИП "NAZ", Акмолинская область, г. Кокшетау, мкр.Центральный 50а/153, тел.: 87017503822.

2. ОПИСАНИЕ ПРЕДПОЛАГАЕМОГО МЕСТА ОСУЩЕСТВЛЕНИЯ НАМЕЧАЕМОЙ ДЕЯТЕЛЬНОСТИ, ЕГО КООРДИНАТЫ, ОПРЕДЕЛЕННЫЕ СОГЛАСНО ГЕОИНФОРМАЦИОННОЙ СИСТЕМЕ, С ВЕКТОРНЫМИ ФАЙЛАМИ

Территория работ административно входит в Жарминский район Абайской области и по своему географическому положению примыкает с востока к наиболее приподнятой части Центрального Казахстана.

Ближайшая жилая зона (с.Ушбийк) расположена в юго-восточном направлении на расстоянии 40 км.

Площадь блоков М-44-113-(10d-5a-12, 13, 14, 16, 17, 18, 19, 20, 22) расположен в Абайской области и удален от областного центра г.Семей по прямой на 220 км юго-восточнее.

Площадь блоков соответствии с утвержденной Министром по инвестиции развитию РК картой идентификации блоков с соответствующими координатами и индивидуальными кодами (приказ №403 от 30 мая 2018 года) располагается на 9 блоках.

В таблице 1 приведены географические координаты блоков проведения работ.

Таблица 1-Географические координаты блоков
М-44-113-(10d-5a-12, 13, 14, 16, 17, 18, 19, 20, 22)

Угловые точки	Географические координаты	
	Северная широта	Восточная долгота
1	2	3
1	48°47'00"	80°10'00"
2	48°47'00"	80°11'00"
3	48°48'00"	80°11'00"
4	48°48'00"	80°14'00"
5	48°47'00"	80°14'00"
6	48°47'00"	80°15'00"
7	48°46'00"	80°15'00"
8	48°46'00"	80°12'00"
9	48°45'00"	80°12'00"
10	48°45'00"	80°11'00"
11	48°46'00"	80°11'00"
12	48°46'00"	80°10'00"

Общая площадь блоков составляет 24,561 км² (2456 Га).

Общей геологической задачей планируемых работ является открытие на лицензионной площади месторождения черных, цветных и благородных металлов, представляющих коммерческий интерес.

Целевым назначением работ на период недропользования являются поиски новых рудных объектов в пределах участка недр с подсчетом, в случае положительных результатов, минеральных ресурсов и запасов руд и металлов по стандартам KazRC.

Поставленные разведкой задачи предусматривается решить следующим комплексом методов:

- 1.Проектирование и подготовительный период
2. Предполевая подготовка;
3. Топогеодезические работы;
4. Поисковые маршруты;
5. Геофизические исследования;
6. Горные работы;

7. Колонковое бурение;
8. Опробовательские работы;
9. Обработка проб;
10. Лабораторно-аналитические работы;
11. Засыпка горных выработок и рекультивация земель;
12. Камеральные работы;
13. Транспортировка и переезды;
14. Командировки;
15. Разработка отчета о минеральных ресурсах и запасах
16. Рецензия отчета.

Виды и объемы геологоразведочных работ, запланированные в настоящем плане разведки, призваны обеспечить полную и комплексную оценку участка по лицензии на разведку ТПИ №4057-EL от 05.02.2026 г. Другие участки для проведения намечаемой деятельности предприятием не рассматриваются, выбор других мест не планируется.

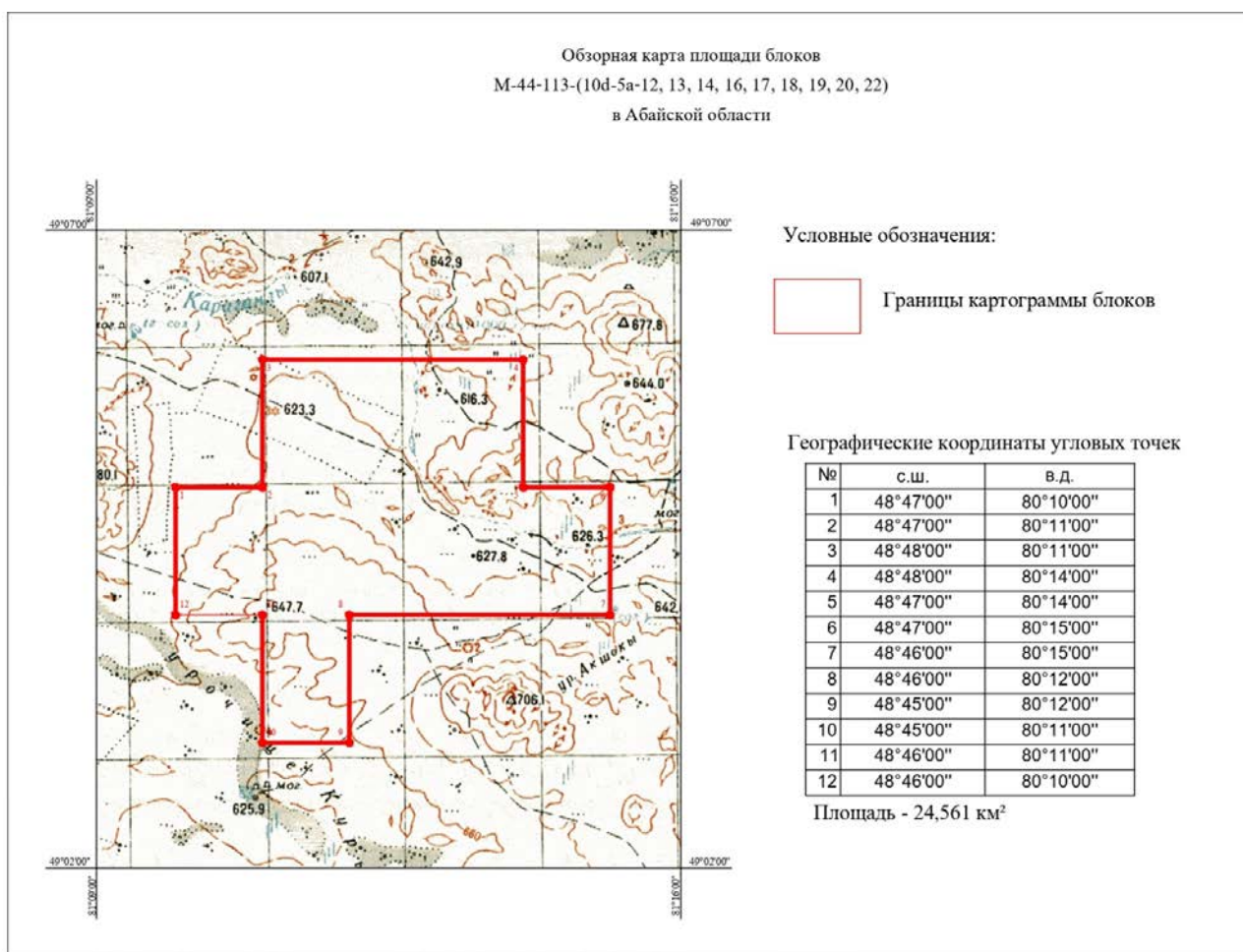

3. ОПИСАНИЕ СОСТОЯНИЯ ОКРУЖАЮЩЕЙ СРЕДЫ НА ПРЕДПОЛАГАЕМОЙ ЗАТРАГИВАЕМОЙ ТЕРРИТОРИИ НА МОМЕНТ СОСТАВЛЕНИЯ ОТЧЕТА (БАЗОВЫЙ СЦЕНАРИЙ)

3.1. Краткая характеристика климатических условий района

Климат района резко континентальный со значительными суточными и годовыми колебаниями температур. Среднегодовое количество атмосферных осадков составляет 290-300 мм. Лето жаркое, сухое, максимальная температура воздуха достигает 35-40°C. Минимальная температура воздуха зимой (-35-40°C) приходится на январь-февраль.

Снежный покров при средней максимальной толщине от 50 до 90 см на равнинах и в предгорьях исчезает в апреле. Глубина промерзания почвы – 1,5-2,0 м. Для района характерны частые ветры в течение всего года. Весной и осенью ветры достигают максимальной силы. Преобладающее направление ветров северо-западное.

Атмосферные осадки являются единственным источником формирования водных ресурсов, в том числе подземных вод.

Метеорологические характеристики и коэффициенты, определяющие условия рассеивания загрязняющих веществ в атмосфере приведены в таблице №3.1.1. Роза ветров представлена на рисунке №1.

Таблица №3.1.1. - Метеорологические характеристики и коэффициенты, определяющие условия рассеивания

Наименование характеристик	Величина
Коэффициент, зависящий от стратификации атмосферы, А	200
Коэффициент рельефа местности в городе	1
Среднегодовая роза ветров, %:	
С	10
СВ	2
В	3
ЮВ	17
Ю	32
ЮЗ	9
З	14
СЗ	13
Штиль	35
Скорость ветра, повторяемость превышений которой составляет 5%, м/с	9
Средняя скорость ветра, м/с	4,8
Количество дней с устойчивым снежным покровом	133
Количество дней с дождем	74
Количество осадком, мм	266,2



Рис.1 - Роза ветров, составленная по данным РГП «Казгидромет»

Согласно данным филиала РГП «Казгидромет» на месте разрабатываемого проекта мониторинг за состоянием атмосферного воздуха, в связи с отсутствием стационарных постов наблюдения, не производится. В расчетах фон не учитывался.

Характеристика современного состояния воздушной среды

Современное состояние воздушного бассейна рассматриваемого региона описано в соответствии с данными информационного бюллетеня по Восточно-Казахстанской области и области Абай РГП «Казгидромет» за первый квартал 2024 г. по ведению мониторинга за состоянием окружающей среды на наблюдательной сети национальной гидрометеорологической службы.

Согласно наблюдениям Департамента охраны общественного здоровья, основными источниками загрязнения воздушного бассейна в городах области являются предприятия теплоэнергетики, промышленности и автотранспорта.

В сельских населенных пунктах загрязнения атмосферного воздуха наблюдаются от стационарных источников - котельных.

Наблюдения за состоянием атмосферного воздуха на территории г. Семей проводятся на 4 автоматических станциях.

В целом по городу определяется 6 показателей: диоксид серы; оксид углерода; диоксид азота; оксид азота; сероводород; озон.

Фактические значения, а также кратность превышений нормативов качества и количество случаев превышения указаны в таблице №31.

Таблица №3.3.2. – Характеристика загрязнения атмосферного воздуха

№	Отбор проб	Адрес поста	Определяемые примеси
1	В непрерывном режиме – каждые 20 минут	ул.Найманбаева, 189	диоксид серы, оксид углерода, диоксид и оксид азота,
2		ул.Рыскулова, 27	
3		ул.Декоративная, 26	сероводород
4		ул.343 квартал, 13/2	

По данным сети наблюдений г. Семей, уровень загрязнения атмосферного воздуха оценивался как повышенный, он определялся значением СИ=4,8 (повышенный уровень) по сероводороду в районе поста №3 (ул. Декоративная, 26) и НП=4% (повышенный уровень) по сероводороду в районе поста №3 (ул.Декоративная, 26).

Максимально-разовые концентрации составили: диоксид азота – 1,0 ПДКм.р., диоксид серы – 1,1 ПДКм.р, оксид углерода– 1,6 ПДКм.р, сероводород – 4,8 ПДКм.р.

Превышения по среднесуточным нормативам наблюдались только по диоксиду азота – 1,9 ПДКс.с., по другим показателям превышений ПДКс.с. не наблюдалось.

Случаи экстремально высокого и высокого загрязнения (ВЗ и ЭВЗ): ВЗ (более 10 ПДК) и ЭВЗ (более 50 ПДК) отмечены не были.

За последние пять лет уровень загрязнения атмосферного воздуха в 1 квартал изменялся следующим образом: уровень загрязнения в 1 квартале наиболее высокий в 2022 году. В 2024 г отмечено снижение уровня загрязнения атмосферного воздуха.

Наибольшее количество превышений максимально-разовых ПДК было отмечено по оксиду углерода (36 случаев) и сероводороду (239 случая).

В г. Семей – средняя скорость ветра составила 4-8 м/с. Порывистый ветер наблюдался в начале и конце первой декады января и февраля, часто в первой и в конце третьей декадах марта.

Казахстанским научно-исследовательским гидрометеорологическим институтом произведено районирование территории Республики Казахстан с точки зрения благоприятности отдельных ее районов для самоочищения атмосферы от вредных выбросов в зависимости от метеословий.

В соответствии с ним территория Республики Казахстан поделена на пять зон.

На рисунке №3 показано распределение значений потенциала загрязнения атмосферы (ПЗА) для территории Казахстана, характеризующего рассеивающую способность атмосферы. Так, I зона – низкий потенциал, II – умеренный, III – повышенный, IV – высокий и V – очень высокий.

Регулярные наблюдения за загрязнением атмосферного воздуха в городе не проводятся.

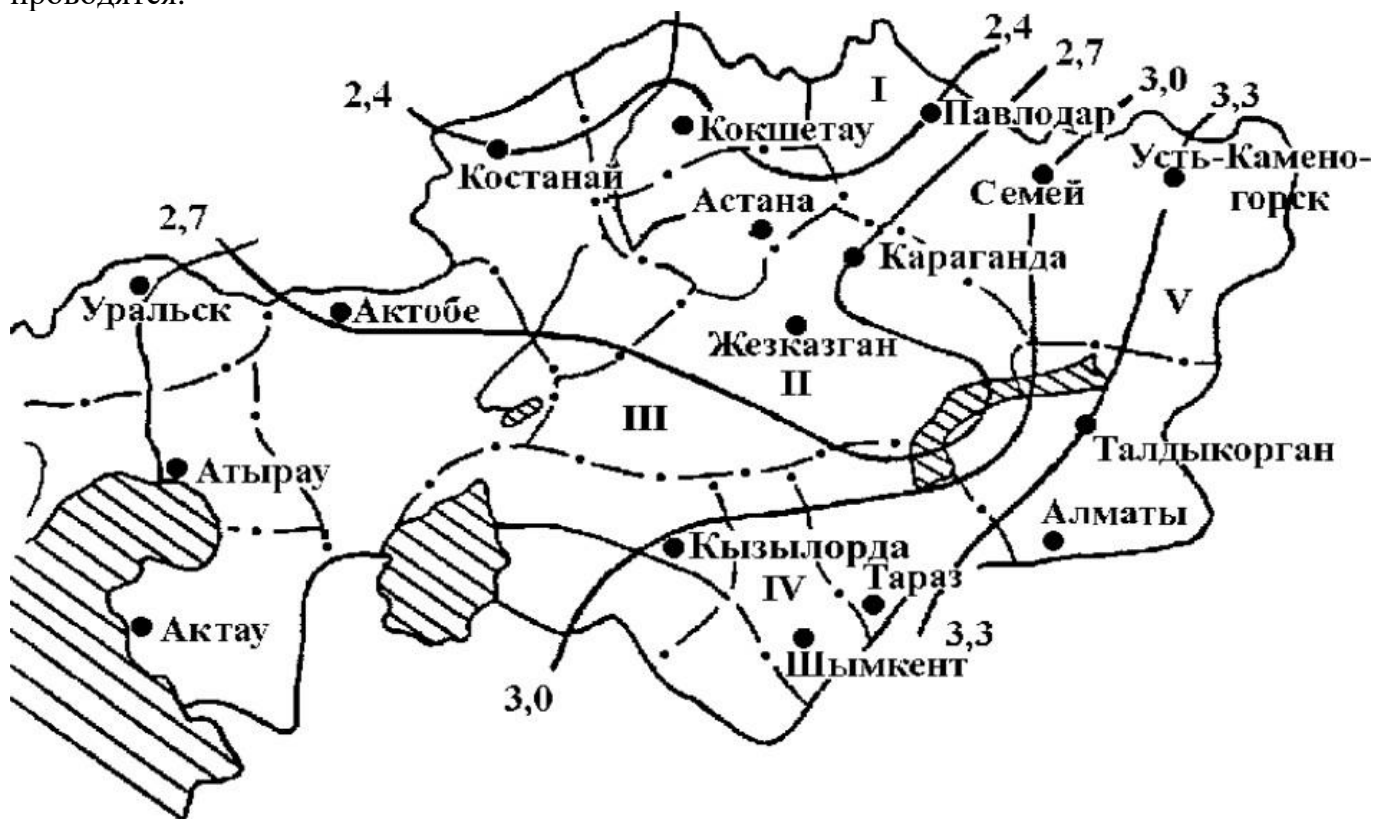

○ - территория предприятия

Рис.2– Распределение значений потенциала загрязнения атмосферы для территории Республики Казахстан

Согласно данным филиала РГП «Казгидромет» на месте разрабатываемого проекта мониторинг за состоянием атмосферного воздуха, в связи с отсутствием стационарных постов наблюдения, не производится. Ввиду того что, на

рассматриваемой территории ранее не проводились горные работы, атмосферный воздух в районе проведения работ, находится в качественном состоянии, ниже или в пределах нормативов предельно-допустимых концентраций (ПДК) загрязняющих веществ в воздухе населенных мест. В районе намечаемой деятельности контроль состояния атмосферного воздуха не ведется.

В связи с отсутствием наблюдений за состоянием атмосферного воздуха с.Ушбиик информация о расчетных фоновых концентрациях загрязняющих веществ не предусматривается.

Специфика производственного процесса, на объекте разведки, позволяет сделать вывод, что в данном случае наиболее вероятным и значительным фактором загрязнения атмосферы будет являться пыль неорганическая с содержанием оксида кремния 20-70%. Таким образом, полученные данные свидетельствуют о том, что в настоящее время уровень загрязнения и пылью неорганической, и диоксидом азота не превышает значений установленных нормативов.

3.2. Рельеф

Территория работ административно входит в Жарминский район Карагандинской области и по своему географическому положению примыкает с запада к наиболее приподнятой части Центрального Казахстана.

Рельеф территории мелкопочечно-равнинный, на востоке горный (хребет Калба). Сопки Аскарлы, Сарыжал, Карауылтобе, Жуантобе, Барактыкан, Акбиик, Карамурын с абсолютной высотой 500-865 м. На юго-востоке расположены сопки Сарыжал, Кандыгатай, Жумагул, Каргалы, Желдикара и др. с абсолютной высотой 780-1090 м. В недрах имеются запасы золота, кобальта, никеля, кадмия, вольфрама, строительных материалов и др.

3.3. Гидрография и гидрология

В рельефе описываемой район представляет собой водораздельную часть рек, стекающих в северном-западном (р.Узунбулак), северо-восточном (р.Медине) и южном (р.Бидаик) направлениях.

В радиусе 1000 м от участка разведки поверхностные водные объекты отсутствуют. Ближайший водный объект – оз.Танатбай расположено на расстоянии более 11 км в восточном направлении от участка разведки, участок находится за пределами водоохранных зон и полос.

3.4. Почвенный покров в районе намечаемой деятельности

Почвенный покров в районе намечаемой деятельности (Абайская область) сформирован в условиях резко континентального климата, с недостаточным увлажнением и выраженными процессами испарения. В связи с этим преобладают почвы сухостепной и полупустынной зон.

Основными типами почв являются:

- каштановые и светло-каштановые почвы, распространённые на водораздельных пространствах;
- лугово-каштановые почвы, приуроченные к пониженным элементам рельефа;
- аллювиальные почвы, развитые в поймах рек и временных водотоков;
- солонцы и солонцеватые почвы, формирующиеся в условиях близкого залегания минерализованных грунтовых вод;

- солончаки, встречающиеся в замкнутых понижениях рельефа.

Каштановые почвы характеризуются:

- малой мощностью гумусового горизонта (в среднем 20–40 см);
- невысоким содержанием гумуса;
- карбонатностью профиля;
- склонностью к дефляции при нарушении растительного покрова.

Луговые и аллювиальные почвы отличаются более высоким содержанием органического вещества и лучшими агрофизическими свойствами, однако их распространение ограничено пойменными участками.

Солонцы и солончаки характеризуются:

- высоким содержанием легкорастворимых солей;
- неблагоприятными физико-химическими свойствами;
- низкой плодородностью.

В целом почвенный покров района отличается:

- неоднородностью;
- повышенной чувствительностью к техногенному воздействию;
- склонностью к ветровой эрозии;
- риском вторичного засоления при нарушении гидрологического режима.

В условиях реализации намечаемой деятельности основными потенциальными воздействиями на почвенный покров являются:

- механическое нарушение и снятие плодородного слоя почвы;
- уплотнение грунтов тяжелой техникой;
- развитие эрозионных процессов;
- локальное загрязнение при обращении с отходами и ГСМ.

Снятие и временное складирование плодородного слоя почвы должно осуществляться с последующим использованием при рекультивации нарушенных земель, в соответствии с требованиями экологического законодательства Республики Казахстан, включая положения Экологический кодекс Республики Казахстан.

3.5. Растительный покров территории

Растительный покров области разнообразен и сложен, что обусловлено различными климатическими условиями и рельефом.

Флора области отличается большим видовым разнообразием, образование и развитие которого объясняется наличием нескольких ландшафтно-зональных поясов. Выделение этих поясов обусловлено рядом факторов: географическое положение, абсолютные отметки высот, сложность рельефа и др.

Степная зона богата травянистой растительностью. Здесь в основном преобладают ковыль (красноватый, Лессинга), типчак, тимофеевка, житняк, кермек, эбелек. В низинах и влажных местах, особенно в поймах рек, распространена луговая растительность - пырей, кострец безостый, мятлик луговой, а в очень влажных местах - осока и тростник. Пырейные луга дают хорошие урожаи сена. В южной части степей к основным растениям добавляются некоторые виды полыни. Местами они занимают сплошные участки. Среди растений степной зоны широко встречаются лекарственные. Например, бессмертник, зверобой, шиповник, валериана. Облик степи меняется в течение всего лета. Яркой и многокрасочной степь бывает только в период кратковременной весны. В июле трава уже выгорает и желтеет. Растительность, покрывающая нераспаханные участки, состоит из злаков и

разнотравья. Здесь много ковыля с красноватыми стеблями, кустистого типчака, пырея с ползучим корневищем. Немалое место занимают тимофеевка и кострец безостый. Среди злаковых растений поднимаются зонтики мелких беловато-зеленых цветков морковника, кисти золотистых цветков подмаренника с медовым ароматом.

Лесная растительность распространяется по речным долинам. Покрывая склоны и вершины гор, окаймляя берега озер, они резко выделяются среди окружающих степей. Здесь в живописных местах построены санатории и дома отдыха.

Редкие, исчезающие, естественные пищевые и лекарственные растения в границах СЗЗ проектируемого объекта отсутствуют. Изменения видового состава растительности, ее состояния, продуктивности сообществ, пораженность вредителями в районе намечаемой деятельности не отмечаются.

Использование растительных ресурсов района при реализации проектных решений не предусматривается. Зона влияния намечаемой деятельности на растительность ограничивается участком проведения работ.

В соответствии с классификацией, предложенной лабораторией экологии растений института ботаники АНРК, изменения под влиянием антропогенной деятельности делятся по силе воздействия на катастрофические, очень сильные, умеренные и слабые.

С учетом специфики намечаемой деятельности и намечаемой рекультивации земель после окончания отработки месторождения, воздействие намечаемой деятельности на растительный мир оценивается как умеренное (не вызывающее необратимых последствий). Изменения в растительном покрове района в зоне воздействия объекта при реализации проектных решений не прогнозируются. Проведение работ на рассматриваемой территории не приведет к изменению существующего видового состава растительного мира.

Зона влияния планируемой деятельности на растительный мир ограничивается границами лицензионной территории (прямое воздействие, включающее физическое уничтожение).

Мониторинг растительного покрова в процессе осуществления намечаемой деятельности не предусматривается. Общее воздействие намечаемой деятельности на растительность оценивается как допустимое.

Для минимизации негативного воздействия на объекты растительного мира должны быть **предусмотрены следующие мероприятия:**

- использование на участке только исправной техники;
- применение материалов, не оказывающих вредного воздействия на флору;
- сведение к минимуму количество вновь прокладываемых грунтовых дорог;
- не допускать расширения дорожного полотна.

Редких видов деревьев и растений, занесенных в Красную книгу, которые могут быть подвергнуты отрицательному влиянию в ходе намечаемой деятельности и эксплуатации объекта, не выявлено.

3.6. Животный мир

Животный мир Восточного Казахстана богат и разнообразен, что объясняется разнообразием природных зон и ландшафтов. В лесостепной зоне обычны красная полевка, заяц-беляк, косуля, лось, белая куропатка, тетерев-косач и другие.

В степи водится много животных, приспособившихся к жизни на открытых степных пространствах. К степным млекопитающим относятся суслики, тушканчики, полевые мыши, степные пеструшки. Эти грызуны причиняют большой вред посевам. Здесь встречаются и сурки - разновидность крупных сусликов. Сурки и суслики, устраивая норку, выбрасывают землю на поверхность, образуя бугры. В местах, где обитают тушканчики, суслики, полевые мыши, можно встретить и таких хищников, как горностаи, степной хорек, барсук, ласка, лисица. Они относятся к промысловым животным с ценным мехом. Повсеместно в степи встречается основное животное этой зоны - волк. Из хищных птиц встречаются степной орел, степной лунь, коршун.

В лесостепной зоне, как и в соседних зонах, обитают животные: суслики, серые полевки, тушканчики, горностаи, зайцы (беляк и русак), ласки, лисицы, волки, в сосновых борах водятся белки. В последние годы сюда из северных лесов переселились лоси и сибирские косули.

Прижилась завезенная из других краев для промысловых целей ондатра. Из пресмыкающихся встречаются ящерицы двух видов (прыткие и живородящие), ужи и гадюки.

Птицы лесостепи многочисленны и разнообразны. В березовых колках гнездятся белые куропатки, грачи, сороки, дятлы, кукушки, соколы-кобчики. На открытых местах и по опушкам водятся тетерева, перепела, жаворонки, коростели.

По берегам озер, в зарослях камыша, тростника, рогоза и других растений много водоплавающих птиц. Встречаются здесь гуси, утки и чайки. На больших озерах бывают лебеди (кликун и шипун), а на кочкарных и осоковых болотах - серые журавли и камышовые луни.

В результате активной деятельности человека животный мир в пределах рассматриваемой территории весьма ограничен. Он представлен, преимущественно, мелкими грызунами и пернатыми. Представителями орнитофауны района являются мелкие птицы отряда воробьиных: воробей, скворец, сорока, ворона, синица. Класс млекопитающих представлен мелкими млекопитающими из отряда грызунов: полевая мышь, полёвка-экономка.

В участок намечаемой деятельности ареалы обитания животных, занесенных в Красную Книгу Республики Казахстан, не входят.

Согласно данным, представленным Республиканское государственное казенное предприятие «ПО Охотзоопром» Комитета лесного хозяйства и животного мира Республики Казахстан:

- относится к местам обитания Казахстанского горного барана (архар).

Намечаемый вид деятельности не предусматривает размещение, проектирование и строительство железнодорожных путей, автомобильных дорог, магистральных трубопроводов, линий связи, ветровых электростанций, а также каналов, плотин и иных гидротехнических сооружений.

Прямого воздействия путем изъятия объектов животного мира в период проведения намечаемых работ не предусматривается.

Для уменьшения возможного отрицательного антропогенного воздействия на животных и сохранения оптимальных условий их существования могут быть рекомендованы следующие мероприятия:

- поддержание оптимального биоразнообразия лесных экосистем;
- запрещение движения транспорта и другой спец.техники вне регламентированной дорожной сети;
- соблюдение установленных норм и правил природопользования;
- сведение к минимуму передвижения транспортных средств ночью;
- полное исключение случаев браконьерства и любых видов охоты;

- проведение просветительской работы экологического содержания;
- запрещение кормления и приманки диких животных;
- использование техники, освещения, источников шума должно быть ограничено минимумом.

При условии выполнения всех природоохранных мероприятий отрицательное влияние на животный мир не прогнозируется.

3.7. Исторические памятники, охраняемые археологические ценности

На площади блоков М-44-113-(10d-5a-12, 13, 14, 16, 17, 18, 19, 20, 22) в Абайской области по Лицензии №4057-EL от 05.02.2026г. была проведена историко-культурная экспертиза ТОО «Astana Research Group» в соответствии с Законом РК от 26.12.2019 г. «Об охране и использовании объектов историко-культурного наследия» и Правилами проведения историко-культурной экспертизы, утвержденными Приказом Министра культуры и спорта РК от 21 апреля 2020 года №99.

Экспертиза была проведена с целью определения наличия либо отсутствия историко-культурного наследия на участке, отведенном под освоение. Таким образом были изучены такие источники как:

- Топографическая карта М-42- 1985 г.
- Спутниковые снимки (карты) Google Earth
- Археологическая карта Казахстана / Изд-во АН КазССР 1960. – 449с.
- Государственный список памятников истории и культуры местного значения.

Было проведено визуальное обследование всего участка площади блоков М-44-113-(10d-5a-12, 13, 14, 16, 17, 18, 19, 20, 22) площадью 2456 га.

В результате обследования были зафиксированы 3 памятника.

ТОО «Astana Research Group» были даны рекомендации, которые учтены при разработке Плана разведки.

Инициатором намечаемой деятельности будет предпринято:

1) Недопущение проведения работ, которые могут создавать угрозу сохранности объектов историко-культурного наследия.

2) В целях обеспечения сохранности объектов историко-культурного наследия будут соблюдены потенциальные охранные зоны памятников шириной 40 м от границ объектов для памятников археологии. Для охранной зоны памятника истории и культуры в целях обеспечения его сохранности и исторической целостности устанавливается особый режим использования земель, ограничивающий хозяйственную деятельность и запрещающий строительство, за исключением применения специальных мер, направленных на сохранение памятника истории и культуры.

3) Охранные зоны памятников истории и культуры будут отмечены охранными знаками или распаханной полосой, или ограждениями, или кустарниковыми насаждениями по линии их границ.

4) Хозяйственную деятельность вблизи охранных зон будут производить с особой бдительностью. В случае обнаружения артефактов, немедленно будет прекращена любая деятельность и оповещены местные исполнительные органы и другие организации, осуществляющие деятельность в сфере охраны и использования объектов историко-культурного наследия.

3.8. Радиационная обстановка приземного слоя атмосферы на территории рассматриваемого района

Естественная радиоактивность – доза излучения, создаваемая космическим излучением и излучением природных радионуклидов, естественно распределенных в

литосфере, водной среде, воздушном пространстве, других элементах биосферы, пищевых продуктах, организме человека.

Природный радиационный фон территории в основном зависит от высоты местности над уровнем моря и наличия выхода на поверхность земли коренных скальных пород.

Основные нормативно-технические документы по обеспечению радиационной безопасности персонала и населения:

- Закон Республики Казахстан «О радиационной безопасности населения»;
- СП «Санитарно-эпидемиологические требования к обеспечению радиационной безопасности», утвержденными приказом Министра здравоохранения Республики Казахстан от 15 декабря 2020 года №ҚР ДСМ-275/2020.

Требования по обеспечению радиационной безопасности населения распространяются на регулируемые природные источники излучения: изотопы радона и продукты их распада в воздухе помещений, гамма-излучение природных радионуклидов, содержащихся в строительных изделиях, природные радионуклиды в питьевой воде, удобрениях и полезных ископаемых.

Контроль за содержанием природных радионуклидов в строительных материалах и изделиях осуществляет организация-производитель. Значения удельной активности природных радионуклидов и класс опасности должны указываться в сопроводительной документации (паспорте) на каждую партию материалов и изделий.

3.9. Характеристика социально-экономической среды рассматриваемого района

Абайская область или область Абай (каз. *Абай облысы, Abai oblysy*) - административно-территориальная единица Республики Казахстан, граничащая с Россией на севере и Китаем на юго-востоке. Регион расположен в северо-восточной части страны, географически большей своей частью занимающая Казахский мелкосопочник, меньшей (северная часть) — Западно-сибирскую равнину. По территории области протекает крупнейшая река Казахстана - Иртыш. Административный центр и крупнейший город — город Семей (до 2007 г. - Семипалатинск). Образована 8 июня 2022 года.

Область расположена на востоке Казахстана, граничит на востоке с Восточно-Казахстанской областью, на юге - с Жетысуской областью, на западе - с Карагандинской областью, на северо-западе - с Павлодарской областью Казахстана, на севере - с Россией (Алтайский край), на юго-востоке - с Китаем (Синьцзян-Уйгурский автономный район).

Большую часть области занимает восточная часть Казахского мелкосопочника и представляет собой волнистую равнину с высотами 500-700 м. На юго-востоке простирается Тарбагатайский хребет высотой до 3 000 м, отделяющий Зайсанскую и Балхаш-Алакольскую котловины.

Северная часть области покрыта степью на чернозёмных почвах, но в большей части области преобладает пустынная степь.

Более 40% всех водных запасов Казахстана сосредоточены на востоке страны. Главной водной артерией области является река Иртыш, на котором расположена Шульбинская ГЭС.

В Абайской области расположены множество озёр, самыми крупными из которых являются Алаколь и Сасыкколь, а также Шульбинское водохранилище.

Климат резко континентальный, с большими суточными и годовыми амплитудами температуры воздуха. Зима суровая, лето жаркое. Средняя температура января составляет -17°C , июля $+21^{\circ}\text{C}$, атмосферных осадков выпадает 300 мм в год. Средняя годовая скорость ветра составляет 2,3 м/с, средняя годовая влажность воздуха - 66%.

В 1939-1997 годах на данной территории была Семипалатинская область с административным центром в Семипалатинске (с 2007 года - Семей). Семипалатинская область была образована указом Президиума Верховного Совета СССР 14 октября 1939 года и продолжала существовать в Республике Казахстан. 3 мая 1997 года указом Президента Нурсултана Назарбаева Семипалатинская область была упразднена, а её территория вошла в состав Восточно-Казахстанской области.

16 марта 2022 года президент Республики Казахстан Касым-Жомарт Токаев во время совместного заседания палат парламента выступил с посланием народу Казахстана, где предложил создать Абайскую область:

Область была образована 8 июня 2022 года в соответствии с указом президента Казахстана от 3 мая 2022 года. В состав области Абай вошли те же территории, что до 1997 года входили в состав бывшей Семипалатинской области.

В числе базовых отраслей экономики легкая, горнодобывающая, обрабатывающая, пищевая, металлургическая промышленность.

На территории области Абай работают два крупных горнорудных предприятия - Актогайский ГОК и Бакырчикский ГОК.

Крупнейший этнос по районам области по оценке на начало 2023 года% 2022 год 611888 человек, 2023 год – 610158 человек.

Административное деление



В процессе подготовки к образованию области был произведён целый ряд административных преобразований:

□ был разделён Тарбагатайский район, на его месте созданы два района - Тарбагатайский район сокращённого размера с административным центром в селе Акжар (он остался в составе Восточно-Казахстанской области), а также Аксуатский район с административным центром в селе Аксуат, который передан в область Абай

□ был образован Самарский район с административным центром в селе Самарское путём выделения из состава Кокпектинского района; новообразованный

Самарский район остался в составе Восточно-Казахстанской области, а сокращённый Кокпектинский район передан в состав области Абай.

В 2023 году были образованы 2 района:

□ Маканчинский район с административным центром в селе Маканчи путём выделения из состава Урджарского района;

□ Жанасемейский район с административным центром на территории города Семей путём выделения из состава города Семей Абралинского, Айнабулакского, Акбулакского, Алгабасского, Иртышского, Новобаженовского, Озерского, Приречного, Жиеналинского, Достыкского, Караоленского, Кокентауского сельских округов и посёлков Шульбинска и Чагана.

Область состоит из 10 районов и 2 городов областного подчинения: Абайский район; Аксуатский район; Аягозский район; Бескарагайский район; Бородулихинский район; Жанасемейский район; Жарминский район; Кокпектинский район; Маканчинский район; Урджарский район; город Курчатов; город Семей.

Ближайший населённый пункт – с. Ушбиик (41 км).

Жарминский район (каз. *Жарма ауданы*, ранее Джарминский район) - район в центре Абайской области в Казахстане. Административный центр района - село Калбатау.

Район расположен в центральной части Абайской области. Граничит на западе с Абайским районом, на северо-западе - с территорией города областного подчинения Семей, на северо-востоке - с Уланским районом, на востоке - Кокпектинским районом, на юго-востоке - с Тарбагатайским районом, на юге - с Аягозским районом.

Территорию района пересекают: Туркестано-Сибирская железнодорожная магистраль и железнодорожная линия Шар-Защита; автомагистрали государственного значения Алматы-Риддер и Омск-Майкапчагай. Протяженность автомобильных дорог района составляет 1033,5 км.

Рельеф территории мелкопочво-равнинный, на востоке горный (хребет Калба). Сопки Аскарлы, Сарыжал, Карауылтобе, Жуантобе, Барактыкан, Акбиик, Карамурын с абсолютной высотой 500-865 м. На юго-востоке расположены сопки Сарыжал, Кандыгатай, Жумагул, Каргалы, Желдикара и др. с абсолютной высотой 780-1090 м. В недрах имеются запасы золота, кобальта, никеля, кадмия, вольфрама, строительных материалов и др. Климат континентальный. Средние температуры января от -16 до -18°C, июля 20-22°C. Среднегодовое количество атмосферных осадков 200—300 мм. По территории района протекают реки Шар и его левый приток Жарма, Кокпекты и Ащысу. В западной части множество озер. Самые крупные: Казылжан, Балыкшы, Шолактерек, Аксор, Талдыколь, Ащыколь, Карасор. На р. Шар построено водохранилище. Почвы чернозёмные, встречаются солонцы. Растут ковыль, полынь, типчак, овсец. Обитают бурый медведь, кабан, волк, лисица, корсак и др. Промышленные предприятия по добыче и производству цветных и редких металлов. Бокинский ГОК и рудники Акжол, Ауэзов, Бокинский, завод строительных материалов в Суыкбулаке. Основная отрасль сельского хозяйства - животноводство: разводят овец и коз, крупный рогатый скот, лошадей и свиней.

Достопримечательности - мавзолей Баянбая Байыс-улы (1861-1924 гг.).

Прогноз социально-экономических последствий, связанных с намечаемой деятельностью предприятия - благоприятен. Проведение работ с соблюдением норм и правил техники безопасности, промышленной санитарии, противопожарной безопасности обеспечит безопасное проведение планируемых работ.

4. ОПИСАНИЕ ИЗМЕНЕНИЙ ОКРУЖАЮЩЕЙ СРЕДЫ, КОТОРЫЕ МОГУТ ПРОИЗОЙТИ В СЛУЧАЕ ОТКАЗА ОТ НАЧАЛА НАМЕЧАЕМОЙ ДЕЯТЕЛЬНОСТИ

Охват изменений в состоянии всех объектов охраны окружающей среды и антропогенных объектов, на которые намечаемая деятельность может оказывать существенные воздействия, выявленные при определении сферы охвата и при подготовке отчета о возможных воздействиях.

В процессе оценки воздействия на окружающую среду проводится оценка воздействия на следующие объекты, в том числе в их взаимосвязи и взаимодействии:

- 1) атмосферный воздух;
- 2) поверхностные и подземные воды;
- 3) ландшафты;
- 4) земли и почвенный покров;
- 5) растительный мир;
- 6) животный мир;
- 7) состояние экологических систем и экосистемных услуг;
- 8) биоразнообразие;
- 9) состояние здоровья и условия жизни населения;
- 10) объекты, представляющие особую экологическую, научную, историко-культурную и рекреационную ценность.

Полнота и уровень детализации достоверной информации об изменениях состояния окружающей среды должны быть не ниже уровня, достижимого при затратах на исследование, не превышающих выгоды от него.

В данной работе выполнена качественная и количественная оценка воздействия на окружающую среду:

1. Воздействие на атмосферный воздух оценивается как допустимое – выбросы газов от работающей техники не постоянны по времени, месту, рассредоточены по территории участка работ. Жилая зона значительно удалена от участков проведения работ (41 км).

2. Воздействие на поверхностные воды, со стороны их загрязнения, не происходит.

3. Воздействие на почвы в пределах работ оценивается как допустимое. Соблюдение проектных и технологических решений, дальнейшая рекультивация после завершения работ приведет рассматриваемую территорию в первоначальный вид..

4. Воздействие на биологическую систему оценивается как допустимое. Оно не приведет к изменению существующего видового состава растительного и животного мира.

5. Воздействие на социально-экономические аспекты оценено как позитивно-значительное, как для экономики РК и местной экономики, так и для трудоустройства населения.

Таким образом, проведение проектных работ существенно не нарушит существующего экологического равновесия, воздействие на все компоненты окружающей среды будет допустимым. В случае отказа от намечаемой деятельности будут происходить естественные природные процессы в экосистеме рассматриваемой территории, без участия антропогенных факторов.

В случае отказа от рекультивации нарушаемых земель, это повлечет за собой:

- противоречие требованиям законодательства Республики Казахстан;
- ухудшение санитарно-гигиенического состояния района в результате пылевыделения с пылящих поверхностей;
- другие негативные последствия.

Принятые проектные решения и их реализация позволят осуществлять необходимую производственную деятельность в пределах допустимых норм экологической безопасности, предъявляемым к компонентам окружающей среды.

5. ИНФОРМАЦИЯ О КАТЕГОРИИ ЗЕМЕЛЬ И ЦЕЛЯХ ИСПОЛЬЗОВАНИЯ ЗЕМЕЛЬ В ХОДЕ СТРОИТЕЛЬСТВА И ЭКСПЛУАТАЦИИ ОБЪЕКТОВ, НЕОБХОДИМЫХ ДЛЯ ОСУЩЕСТВЛЕНИЯ НАМЕЧАЕМОЙ ДЕЯТЕЛЬНОСТИ

Согласно п.2 ст.1 Земельного Кодекса РК земельные участки используются в соответствии с установленным для них целевым назначением. Правовой режим земель определяется исходя из их принадлежности к той или иной категории и разрешенного использования в соответствии с зонированием земель (территории).

Вид объекта: участок разведки по лицензии на разведку ТПИ №4057-EL от 05.02.2026г. Общая площадь блоков составляет 24,561 км² (2456 га). Срок действия лицензии до 2031 года. Всего по лицензионной площади планируется пробурить 134 скважин объемом 6700 п.м, глубина скважин 50 м.

6. ИНФОРМАЦИЯ О ПОКАЗАТЕЛЯХ ОБЪЕКТОВ, НЕОБХОДИМЫХ ДЛЯ ОСУЩЕСТВЛЕНИЯ НАМЕЧАЕМОЙ ДЕЯТЕЛЬНОСТИ, ВКЛЮЧАЯ ИХ МОЩНОСТЬ, ГАБАРИТЫ

Общей геологической задачей планируемых работ является открытие на лицензионной площади месторождения черных, цветных и благородных металлов, представляющих коммерческий интерес.

Целевым назначением работ на период недропользования являются поиски новых рудных объектов в пределах участка недр с подсчетом, в случае положительных результатов, минеральных ресурсов и запасов руд и металлов по стандартам KazRC.

Общая площадь блоков составляет 24,561 км² (2456 Га).

Геологические маршруты предусматриваются для уточнения деталей имеющихся геологических карт, для визуальных поисков признаков оруденения, для фиксации и уточнения положения старых скважин и горных выработок и уточнения мест заложения разведочных скважин. Геологические маршруты проводятся вкрест простирания основных структур для общего изучения территории, а для изучения и картирования конкретных геологических объектов (контактов, разломов, рудных тел и т. д.) маршруты необходимо проводить по простиранию с целью непрерывного прослеживания структур.

Маршруты будут выполняться с непрерывным ведением наблюдений. Привязку их предусматривается осуществлять с помощью GPS-регистраторов, обеспечивающих точность измерения координат ± 5 м, вполне достаточное для проведения поисковых работ. Поисковые маршруты будут сопровождаться отбором штуфных проб (360 проб).

Результаты наблюдений будут выноситься на макеты геологических карт и карт фактического материала в масштабе 1:5000, что позволит рационально скорректировать размещение горных выработок и буровых скважин.

В маршрутах будут использоваться детальные космофотоснимки и имеющиеся геофизические, геохимические и геологические карты. Последние – с целью проверки степени их достоверности.

Проступимость участка удовлетворительная, дешифрируемость плохая, геологическое строение сложное.

Всего проектом предусматривается 100,0 п. км поисковых маршрутов. Площадь исследований составляет 12,97 км².

Работы на поиски объектов будут осуществляться комплексом геофизических методов в два этапа:

1 этап.

1.1). Геологические маршруты для составления детальной геологической карты масштаба 1: 5 000. Объем геологических маршрутов – 100,0 пог.км;

1.2). Высоточная наземная магнитная съемка (ТМІ) на всей изучаемой площади, масштаб 1:5 000 – рядовые профили через 50м, увязочные через 500м. Объем съемки – 2115 пог.км, в т.ч. рядовые – 2075,0 пог.км, увязочные – 40,0 пог.км;

1.4). Электроразведка ВП-СГ масштаба 1:5 000 (профили через 50м, MN-20м), глубинность исследований до 200м (AB=2000м) на всей изучаемой площади. Объем съемки – 2075 пог.км.

2 этап.

2.1). по результатам всех работ первого этапа, на выявленных наиболее потенциально перспективных блоках распределить и выполнить электроразведку ВП-ДОЗ (TDIP) с глубиной исследований до 100-200м и шагом генераторно-приемной установки 50м. Общий объем электроразведки ВП-ДОЗ – 40 пог.км.

При работе на площади исследований размещение базового лагеря планируется не посредственно на площади блоков.

Учитывая вероятное наличие в восточной части исследуемого участка площадей с сельскохозяйственными угодьями, что хорошо просматривается на космоснимке, потребуется заранее согласовать с землепользователями возможность выполнения геофизических исследований.

Предположительные сроки начала реализации намечаемой деятельности и ее завершения (включая строительство, эксплуатацию, и утилизацию объекта)

Начало работ: II-III квартал 2026 года.

Окончание работ: II-III квартал 2028 года.

Срок действия Лицензии до 2031 года (6 лет со дня ее выдачи).

7. ОПИСАНИЕ ПЛАНИРУЕМЫХ К ПРИМЕНЕНИЮ НАИЛУЧШИХ ДОСТУПНЫХ ТЕХНОЛОГИЙ – ДЛЯ ОБЪЕКТОВ II КАТЕГОРИИ, ТРЕБУЮЩИХ ПОЛУЧЕНИЯ ЭКОЛОГИЧЕСКОГО РАЗРЕШЕНИЯ В СООТВЕТСТВИИ С ПУНКТОМ 1 СТАТЬИ 106 КОДЕКСА

Принцип наилучших доступных технологий является основным инструментом при регулировании техногенного воздействия на окружающую среду, целью которого является обеспечение высокого уровня защиты окружающей среды.

Предприятие будет принимать все необходимые предупредительные меры, направленные на предотвращение загрязнения окружающей среды и рациональное использование ресурсов, в частности посредством внедрения наилучших доступных технологий, которые дают возможность обеспечить выполнение экологических требований.

Одним из таких мер является:

- применение орошения водой подъездных дорог;
- предупреждение и ликвидация последствий аварий путем согласно Плану ликвидации аварий;
- все применяемое оборудование на объекте будет использоваться строго по назначению. Применяемые технологии являются наиболее доступными в техническом и экономическом плане.
- тщательная технологическая регламентация проведения планируемых работ.

Согласно заключению об определении сферы охвата оценки воздействия на окружающую среду и (или) скрининга воздействия намечаемой деятельности и приложению 2 Экологического Кодекса РК и Инструкции по определению категории объекта, оказывающего негативное воздействие на окружающую среду Приказ Министра экологии, геологии и природных ресурсов Республики Казахстан от 13 июля 2021 года №246 данный вид деятельности относится ко 2 категории.

Ввиду вышеизложенного, для намечаемой деятельности не требуется получение Комплексного экологического разрешения.

8. ОПИСАНИЕ РАБОТ ПО ПОСТУТИЛИЗАЦИИ СУЩЕСТВУЮЩИХ ЗДАНИЙ, СТРОЕНИЙ, СООРУЖЕНИЙ, ОБОРУДОВАНИЯ И СПОСОБОВ ИХ ВЫПОЛНЕНИЯ, ЕСЛИ ЭТИ РАБОТЫ НЕОБХОДИМЫ ДЛЯ ЦЕЛЕЙ РЕАЛИЗАЦИИ НАМЕЧАЕМОЙ ДЕЯТЕЛЬНОСТИ

Территория работ административно входит в Жарминский район Абайской области и по своему географическому положению примыкает с востока к наиболее приподнятой части Центрального Казахстана. Ближайшая жилая зона (с.Ушбийк) расположена в юго-восточном направлении на расстоянии 40 км. Площадь блоков М-44-113-(10d-5a-12, 13, 14, 16, 17, 18, 19, 20, 22) расположен в Абайской области и удален от областного центра г.Семей по прямой на 220 км юго-восточнее.

Поисково-разведочные работы проектируется выполнить комплексом методов, включающим геолого-геохимические, буровые и геофизические работы.

Буровые работы предусматриваются провести после получения результатов геологических маршрутов, геофизических работ.

Скважины будут пробурены для прослеживания и подсечения выделенных с поверхности рудных тел по падению.

На изучаемых рудопроявлениях, как правило, рудные зоны представлены гидротермально изменёнными породами, зонами дробления и трещиноватости. Поэтому, к буровому керну предъявляются высокие требования, а именно: по рейсовый выход керна не должен быть ниже 90% для вмещающих пород и не ниже 96% для рудных зон.

В связи с этим бурение колонковых скважин будет проводиться диаметром 96,1 мм (НQ) с отбором керна, с применением канадских буровых снарядов фирмы «Boart Longyear».

Начальный диаметр всех скважин 112 мм, по рыхлым отложениям. Обсадка будет производиться для перекрытия неустойчивых и выветрелых пород.

Далее, до проектной глубины, бурение осуществляется диаметром (НQ) 96,1 мм (диаметр керна 63,5 мм). По коренным породам скважины проходятся с полным отбором керна.

Промывка скважин при бурении под обсадную колонну будет производиться глинистым раствором, приготавливаемым непосредственно на буровых при помощи глиномешалок с электроприводом. В дальнейшем промывка будет осуществляться полимерной промывочной жидкостью специальной рецептуры, которая обеспечивает смазочный эффект и возможность применения скоростных режимов бурения, а также исключает прихваты бурового снаряда при его оставлении на забое.

К сложным условиям отбора керна отнесен объем бурения по рудным и околорудным зонам. Ввиду того, что отбор керна предусмотрен по всему интервалу бурения, предлагается:

1. Применение бурового снаряда НQ фирмы “Boart Longyear”.
2. Применение полимерных растворов специальной рецептуры.
3. В зонах интенсивной трещиноватости - ограничение длины рейса до 0,5 м, с уменьшением до минимума расхода промывочной жидкости и оборотов вращения снаряда.

Все скважины будут задаваться по получению результатов изучения поверхности и жесткой топографической привязки выработок.

После проведения химико-аналитических работ по пяти поисковым скважинам предусматривается оценочное бурения с целью создания необходимой сети для блокировки рудных тел и подсчета запасов.

Всего по лицензионной площади планируется пробурить 134 скважины объемом-6700 п.м., глубина скважин 50 метров по 11 профилям.

Во всех скважинах предусматривается проведение замеров уровня грунтовых вод.

Задаваться скважины будут после предварительной инструментальной привязки и сверки точек заложения с натурой.

Буровые работы будут сопровождаться геологической документацией керна скважин, отбором проб на различные виды исследований, геофизическими (каротажными) работами, химико - аналитическими, инженерно-геологическими и камеральными работами.

По промежуточным результатам работ будет проведена оперативная корректировка мест заложения проектных скважин.

Крепление скважины.

С целью перекрытия верхнего интервала скважины, сложенного рыхлыми осадочными горными породами до входа в плотные коренные породы, проектом предусматривается крепление скважин обсадными трубами. Перед обсадкой скважины будут промываться. Крепление будет производиться обсадной колонной диаметром 108 мм., по 5м на скважине глубиной до 100м -134 скв х 5=670 п.м.

При бурении по зонам трещиноватости и дробления, а также по зонам тектонически ослабленных пород, отмечается частичное или полное поглощение промывочной жидкости, влекущее за собой геологические осложнения.

Ликвидационный тампонаж.

По окончании бурения скважины предусматривается ликвидационный тампонаж заливкой глинистым раствором до уровня башмака обсадных труб.

Всего подлежит закачке глинистым раствором –6700 м.

Распределение объемов вспомогательных работ по разведочным скважинам

Виды работ	Ед.изм.	III группа скважин
1	2	3
Крепление скважины обсадными трубами D = 108 мм	п.м	670
Промывка скважин перед обсадкой	пром.	134
Ликвидационный тампонаж путем заливки в скважину цементного раствора	зал.	134

9. ИНФОРМАЦИЯ ОБ ОЖИДАЕМЫХ ВИДАХ, ХАРАКТЕРИСТИКАХ И КОЛИЧЕСТВЕ ЭМИССИЙ В ОКРУЖАЮЩУЮ СРЕДУ, ИНЫХ ВРЕДНЫХ АНТРОПОГЕННЫХ ВОЗДЕЙСТВИЯХ НА ОКРУЖАЮЩУЮ СРЕДУ, СВЯЗАННЫХ СО СТРОИТЕЛЬСТВОМ И ЭКСПЛУАТАЦИЕЙ ОБЪЕКТОВ ДЛЯ ОСУЩЕСТВЛЕНИЯ РАССМАТРИВАЕМОЙ ДЕЯТЕЛЬНОСТИ, ВКЛЮЧАЯ ВОЗДЕЙСТВИЕ НА ВОДУ, АТМОСФЕРНЫЙ ВОЗДУХ, ПОЧВЫ, НЕДРА, А ТАКЖЕ ВИБРАЦИИ, ШУМОВЫЕ, ЭЛЕКТРОМАГНИТНЫЕ, ТЕПЛОВЫЕ И РАДИАЦИОННЫЕ ВОЗДЕЙСТВИЯ

9.1. Характеристика источников выбросов загрязняющих веществ в атмосферу на период проведения геологоразведочных работ

Источниками загрязнения атмосферного воздуха в период проведения геологоразведочных работ являются буровые, земляные и автотранспортные работы.

Буровые работы будут проводиться подрядными организациями, имеющими лицензию на данный вид деятельности по договору.

Бурение колонковых скважин диаметром 96,1 мм (НҚ) с отбором керна будет проводиться станком «Boart Longyear» – **ист.№6001/1** (твердосплавный наконечник, алмазные коронки). Начальный диаметр всех скважин 108 мм по рыхлым отложениям. Обсадка будет производиться для перекрытия неустойчивых и выветрелых пород.

Далее, до проектной глубины, бурение осуществляется диаметром (НҚ) 96,1 мм (диаметр керна 63,5 мм). По коренным породам скважины проходятся с полным отбором керна. Расход дизельного топлива составит 24,7 т. Продолжительность полевых работ – 210 дней, 8 час/сут.

Всего по лицензионной площади планируется пробурить 134 скважин объемом 6700 п.м, глубина скважин 50 м.

При бурении скважин в атмосферу выделяется *пыль неорганическая: 70-20% двуокиси кремния*. При работе ДВС буровой установки выбрасываются *азота диоксид, азота оксид, углерод оксид, углерод, сера диоксид, углеводороды предельные C12-C19, формальдегид, бенз/а/пирен*.

Для перевозки грузов и персонала на период полевых работ предусматривается применение ГАЗ-66 и УАЗ (**ист.№6001/2**). При работе ДВС автотранспорта выбрасываются *азота диоксид, азота оксид, углерод оксид, углерод, сера диоксид, бензин*.

Строительство площадок под буровые установки (**ист.№6001/3**): предусматривается строительство площадки под буровые станки (15×10 м×0,2 м) – 30,0 м³ на одну скважину. Всего проектом предусматривается бурение 134 скважин. Объем земляных работ при строительстве всех проектных площадок составит: 30 м³ x 134 = 4020 м³/6030 тонн. По завершению буровых работ площадки рекультивируются. В атмосферу неорганизованно выделяется *пыль неорганическая (содержащая 70-20% двуокиси кремния)*. При работе ДВС автотранспорта выбрасываются *азота диоксид, азота оксид, углерод оксид, углерод, сера диоксид, керосин*.

Строительство отстойников (**ист.№6001/4**). Проектом предусматривается строительство отстойников для промывочной жидкости на каждой скважине. Объем ликвидационных работ:

1. Бурение скважин (буровые площадки) – 134 скв. x 25 м³ = 3350 м³.
2. Отстойники под буровые – 134 x 1 м³=134 м³

Всего объем нарушенных земель составит 4484 м³.

По завершению буровых работ отстойники засыпаются и рекультивируются. Объем обратной засыпки с учетом рекультивации составит 70 м³. Рекультивация будет производиться бульдозером ShantuiSD-20.

В атмосферу неорганизованно выделяется *пыль неорганическая (содержащая 70-20% двуокиси кремния)*.

При работе ДВС автотранспорта выбрасываются *азота диоксид, азота оксид, углерод оксид, углерод, сера диоксид, керосин.*

На территории участка разведки пыле-, газоулавливающие установки не предусмотрены.

При проведении добычных работ предусмотреть требования ст.228, 237, 238, 319, 320 и 321 ЭК РК.

- Ст.228. Общие положения об охране земель, ст.237 Экологические требования по оптимальному землепользованию, ст.238 Экологические требования при использовании земель, Ст.319. Управление отходами, Ст.320. Накопление отходов, Ст.321. Сбор отходов. Требования вышеперечисленных статей ЭК РК будут соблюдаться при выполнении следующих мер:

-строгий контроль за правильностью использования производственных площадей по назначению;

-соблюдение экологических требований при складировании и размещении отходов, образующихся в период проведения ГРР;

-правильная организация дорожной сети, что позволит свести к минимуму количество подходов автотранспорта по бездорожью, а именно свести воздействие на почвенный покров к минимуму;

-ремонт техники осуществлять в специализированных организациях (СТО) .

-не допускать к работе механизмы с утечками ГСМ и т.д.

-регулярный вывоз отходов с территории месторождения;

- накопление отходов разрешается только в специально установленных и оборудованных в соответствии с требованиями законодательства Республики Казахстан местах (на площадках, в складах, хранилищах, контейнерах и иных объектах хранения). Временное хранение ТБО не должно превышать 3 мес. на территории участка; Отходы по мере накопления должны вывозиться по договору в специализированное предприятие на утилизацию;

- отдельный сбор отходов Запрещается смешивание отходов, подвергнутых отдельному сбору, на всех дальнейших этапах управления отходами.

- хранение образующихся отходов до вывоза на договорной основе в металлических контейнерах.

Перечень загрязняющих веществ по годам приведен в таблице 9.1.1.

Параметры выбросов загрязняющих веществ в атмосферу представлены в таблице 9.1.2.

Таблица групп суммации представлена в таблице 9.1.3.

Перечень загрязняющих веществ, выбрасываемых в атмосферу
на существующее положение

Область Абай, Разведка лицензия №4057

Код ЗВ	Наименование загрязняющего вещества	ЭНК, мг/м ³	ПДК максимальная разовая, мг/м ³	ПДК среднесуточная, мг/м ³	ОБУВ, мг/м ³	Класс опасности ЗВ	Выброс вещества с учетом очистки, г/с	Выброс вещества с учетом очистки, т/год (М)	Значение М/ЭНК
1	2	3	4	5	6	7	8	9	10
0301	Азота (IV) диоксид (Азота диоксид) (4)		0.2	0.04		2	0.137	0.65904	16.476
0304	Азот (II) оксид (Азота оксид) (6)		0.4	0.06		3	0.02226	0.107094	1.7849
0328	Углерод (Сажа, Углерод черный) (583)		0.15	0.05		3	0.02227	0.10294	2.0588
0330	Сера диоксид (Ангидрид сернистый, Сернистый газ, Сера (IV) оксид) (516)		0.5	0.05		3	0.0309	0.10314	2.0628
0337	Углерод оксид (Окись углерода, Угарный газ) (584)		5	3		4	0.2672	0.8921	0.29736667
2732	Керосин (654*)				1.2		0.04702	0.18929	0.15774167
2908	Пыль неорганическая, содержащая двуокись кремния в %: 70-20 (шамот, цемент, пыль цементного производства - глина, глинистый сланец, доменный шлак, песок, клинкер, зола, кремнезем, зола углей казахстанских месторождений) (494)		0.3	0.1		3	0.164593	0.08629	0.8629
	ВСЕГО:						0.691243	2.139894	23.7005083

Примечания: 1. В колонке 9: "М" - выброс ЗВ, т/год; при отсутствии ЭНК используется ПДКс.с. или (при отсутствии ПДКс.с.) ПДКм.р. или (при отсутствии ПДКм.р.) ОБУВ

2. Способ сортировки: по возрастанию кода ЗВ (колонка 1)

Параметры выбросов загрязняющих веществ в атмосферу для расчета нормативов допустимых выбросов на 2026 год

Область Абай, Разведка лицензия №4057

Про-из-вод-ство	Цех	Источник выделения загрязняющих веществ		Число часов работы в году	Наименование источника выброса вредных веществ	Номер источника выбросов на карте схеме	Высота источника выбросов, м	Диаметр устья трубы, м	Параметры газовой смеси на выходе из трубы при максимальной разовой нагрузке			Координаты источника на карте-схеме, м				Наименование газоочистных установок, тип и мероприятия по сокращению выбросов	Вещество по которому производится газоочистка	Коэфф. обесп. газочисткой, %	Средне-эксплуатационная степень очистки/максимальная степень очистки%	Код вещества	Выброс загрязняющего вещества			Год достижения НДВ	
		Наименование	Количество, шт.						скорость м/с (Т = 293.15 К Р= 101.3 кПа)	объемный расход, м3/с (Т = 293.15 К Р= 101.3 кПа)	температура смеси, оС	точечного источника/1-го конца линейного источника /центра площадного источника		2-го конца линейного источника /длина, ширина площадного источника							г/с	мг/нм3	т/год		
												X1	Y1	X2	Y2										
		1	2						3	4	5	6	7	8	9						10	11	12		13
001	Бурение скважин Транспортировка грузов Устройство площадок под буровые Строительство отстойников Обратная засыпка Автотранспорт	1 1 1 1 1 1	1680 1680 134 134 134 1680	1680	Пылящая поверхность	6001	2					-37337	38172	Площадка 1 5 5						0301	Азота (IV) диоксид (Азота диоксид) (4)	0.137		0.65904	
																				0304	Азот (II) оксид (Азота оксид) (6)	0.02226		0.107094	
																				0328	Углерод (Сажа, Углерод черный) (583)	0.02227		0.10294	
																				0330	Сера диоксид (Ангидрид сернистый, Сернистый газ, Сера (IV) оксид) (516)	0.0309		0.10314	
																				0337	Углерод оксид (Оксид углерода, Угарный газ) (584)	0.2672		0.8921	
																				2732	Керосин (654*)	0.04702		0.18929	
																				2908	Пыль неорганическая, содержащая двуокись кремния в %: 70-20 (шамот, цемент, пыль цементного производства - глина, глинистый сланец, доменный шлак, песок, клинкер, зола, кремнезем, зола углей казахстанских месторождений) (494)	0.164593		0.08629	

Таблица групп суммаций на существующее положение

Область Абай, Разведка лицензия №4057

Номер группы суммации	Код загрязняющего вещества	Наименование загрязняющего вещества
1	2	3
07(31)	0301 0330	Площадка:01,Площадка 1 Азота (IV) диоксид (Азота диоксид) (4) Сера диоксид (Ангидрид сернистый, Сернистый газ, Сера (IV) оксид) (516)
Примечание: В колонке 1 указан порядковый номер группы суммации по Приложению 1 к СП, утвержденным Постановлением Правительства РК от 25.01.2012 №168. После него в круглых скобках указывается служебный код групп суммаций, использовавшийся в предыдущих сборках ПК ЭРА.		

9.1.1. Оценка воздействия на состояние атмосферного воздуха

Расчет уровня загрязнения атмосферы выполнен с использованием программы ПК «ЭРА»). Программа позволяет по данным об ИЗА, выбросе ЗВ и условиях местности рассчитывать разовые (осредненные за 20-30 минутный интервал времени) содержания ЗВ в приземном слое атмосферы.

Расчет содержания вредных веществ в атмосферном воздухе должен проводиться в соответствии с требованиями «Методики определения нормативов эмиссий в окружающую среду» от 10 марта 2021 года №63.

Загрязнение приземного слоя воздуха, создаваемого выбросами промышленных объектов, зависит от объемов и условий выбросов загрязняющих веществ в атмосферу, природно-климатических условий и особенностей циркуляции атмосферы.

Метеорологические (климатические) условия оказывают существенное влияние на перенос и рассеивание вредных примесей, поступающих в атмосферу. К основным факторам, определяющим рассеивание примесей в атмосфере, относятся ветра и температурная стратификация атмосферы. На формирование уровня загрязнения воздуха оказывают также влияние туманы, осадки и радиационный режим. Характеристика состояния окружающей природной среды определяется значениями фоновых концентраций загрязняющих веществ.

Период проведения ГРР. Нормативы ПДВ устанавливаются таким образом, чтобы на границе санитарно-защитной и жилой зоны объекта расчетные максимально разовые концентрации загрязняющих веществ в приземном слое атмосферного воздуха не превышали соответствующие гигиенические нормативы для атмосферного воздуха населенных мест.

Расчет максимальных приземных концентраций вредных веществ позволяет выделить зоны с нормативным качеством воздуха и повышенным содержанием отдельных ингредиентов по отношению к ПДК.

Прогнозирование загрязнения воздушного бассейна производилось по унифицированной программе расчета величин приземных концентраций вредных веществ в атмосферном воздухе «ЭРА». Программа предназначена для расчета полей концентраций вредных веществ в приземном слое атмосферы, содержащихся в выбросах предприятий, с целью установления предельно допустимых выбросов (ПДВ). Исползованная программа внесена в список программ, разрешенных к использованию в Республике Казахстан МООС РК.

В связи с тем, что источники выбросов в атмосферу имеют передвижной характер, учитывая немногочисленность техники и сезонный (кратковременный) характер работы, а также санитарно-защитная зона не устанавливается, расчет рассеивания

загрязняющих веществ в атмосферный воздух, не проводился.

9.1.2. Предложения по нормативам допустимых выбросов в атмосферу

На основании результатов расчета рассеивания в атмосфере максимальных приземных концентраций составлен перечень загрязняющих веществ для каждого источника загрязнения атмосферы, выбросы которых предложены в качестве нормативов допустимых выбросов.

Нормативы допустимых выбросов устанавливаются для каждого загрязняющего вещества, включенного в перечень загрязняющих веществ, в виде:

- 1) массовой концентрации загрязняющего вещества;
- 2) скорости массового потока загрязняющего вещества.

Предложенные нормативы допустимых выбросов на 2026-2028 гг. приведены в таблице 9.1.2.1.

Нормативы выбросов загрязняющих веществ в атмосферу по объекту

Область Абай, Разведка лицензия №4057

Производство цех, участок	Но- мер ис- точ- ника	Нормативы выбросов загрязняющих веществ							Год дос- тиже ния НДВ
		существующее положение		на 2026 – 2028 гг		Н Д В			
		г/с	т/год	г/с	т/год	г/с	т/год		
Код и наименование загрязняющего вещества		3	4	5	6	7	8	9	
***2908, Пыль неорганическая, содержащая двуокись кремния в %: 70-20 (шамот)									
Неорганизованные источники									
Основное	6001			0.164593	0.08629	0.164593	0.08629	2026	
Итого:				0.164593	0.08629	0.164593	0.08629		
Всего по загрязняющему веществу:				0.164593	0.08629	0.164593	0.08629	2026	
Всего по объекту:				0.164593	0.08629	0.164593	0.08629		
Из них:									
Итого по организованным источникам:									
Итого по неорганизованным источникам:				0.164593	0.08629	0.164593	0.08629		

9.1.3. Характеристика санитарно-защитной зоны

Санитарно-защитная зона устанавливается с целью обеспечения безопасности населения, размер которой обеспечивает уменьшение воздействия загрязнения на атмосферный воздух (химического, биологического, физического) до значений, установленных гигиеническими нормативами, а для предприятий I и II класса опасности – как до значений, установленных гигиеническими нормативами, так и до величин приемлемого риска для здоровья населения. По своему функциональному назначению СЗЗ является защитным барьером, обеспечивающим уровень безопасности населения при эксплуатации объекта в штатном режиме.

Санитарно-защитная зона для участка разведки не устанавливается.

Намечаемая деятельность Классификация: Пункт 2.3 раздела 2 приложения 1 Экологического кодекса РК: разведка твердых полезных ископаемых с извлечением горной массы и перемещением почвы для целей оценки ресурсов твердых полезных ископаемых относится к объектам II категории.

9.1.4. Мероприятия по регулированию выбросов при неблагоприятных метеорологических условиях (НМУ)

В период НМУ (туман, штиль) предприятие при необходимости обязано осуществлять временные мероприятия по дополнительному снижению выбросов в атмосферу. Мероприятия осуществляются после получения от органов гидрометеослужбы заблаговременного предупреждения, в котором указывается ожидаемая длительность особо неблагоприятных условий и ожидаемая кратность увеличения приземных концентраций по отношению к фактическим. Согласно РД 52.04.52-85 «Методические указания. Регулирование выбросов при неблагоприятных метеорологических условиях» мероприятия по сокращению выбросов в период НМУ разрабатывают предприятия, расположенные в населенных пунктах, где органами Казгидромета проводится или планируется прогнозирование НМУ. В периоды неблагоприятных метеорологических условий (НМУ) предприятие обязано осуществлять временные мероприятия по дополнительному снижению выбросов вредных веществ в атмосферу. Мероприятия осуществляются после заблаговременного получения предприятием от органов гидрометеослужбы, в которых указывается продолжительность НМУ, ожидаемое увеличение приземных концентраций ЗВ.

При первом режиме работы мероприятия должны обеспечить уменьшение концентраций веществ в приземном слое атмосферы примерно на 15-20%. Эти мероприятия носят организованно-технический характер:

- ужесточить контроль за точным соблюдением технологического регламента производства;
- использовать высококачественное сырье и материалы для уменьшения выбросов загрязняющих веществ;
- проводить влажную уборку помещений и полив территории.

При втором режиме работы предприятия мероприятия должны обеспечить сокращение концентрации загрязняющих веществ в приземном слое атмосферы примерно на 20-40%. Эти мероприятия включают в себя мероприятия 1-го режима, а также мероприятия, включающие на технологические процессы, сопровождающиеся незначительным снижением производительности предприятия.

Мероприятия общего характера:

- ограничить движение транспорта по территории;
- снизить производительность отдельных агрегатов и технологических линий, работа которых связана со значительным выделением в атмосферу ВВ;

- в случае, если сроки начала планово-предупредительных работ по ремонту оборудования и наступления НМУ достаточно близки, следует произвести остановку оборудования.

При третьем режиме работы предприятия мероприятия должны обеспечить сокращение концентраций ЗВ в приземном слое атмосферы примерно на 40-60%, и в некоторых особо опасных условиях предприятием следует полностью прекратить выбросы. Мероприятия 3-го режима полностью включают в себя условия 1-го и 2-го режимов, а также мероприятия, осуществление которых позволяет снизить выбросы ЗВ за счет временного сокращения производительности предприятия.

Мероприятия общего характера: снизить нагрузку или остановить производства, сопровождающиеся значительным выделением загрязняющих веществ.

9.1.5. Мероприятия по охране атмосферного воздуха

Для снижения загрязненности воздуха до санитарных норм предусматривается комплекс инженерно-технических мероприятий по борьбе с пылью и газами.

В разрезах, в которых отмечается выделение вредных примесей, должны применяться средства подавления или улавливания пыли.

Для снижения запыленности рабочих мест в кабинах экскаваторов, бульдозеров, автосамосвалов предусматривается использование кондиционеров.

Применение автомобилей, бульдозеров, тракторов и других машин с двигателями внутреннего сгорания допускается только при наличии приспособлений, обезвреживающих ядовитые примеси выхлопных газов.

Создание нормальных атмосферных условий на участке месторождения осуществляется за счет естественного проветривания. Искусственное проветривание не предусматривается, так как для района, где расположен участок, характерны постоянно дующие ветры преимущественно западного направления.

Кроме того, в соответствии с «Санитарно-эпидемиологическими требованиями к объектам цветной металлургии и горнодобывающей промышленности» от 20 марта 2015 года №236 предусматривается:

- Следить за состоянием автомобильных дорог, предусмотреть регулярное орошение (при положительной температуре воздуха) и планировку полотна автодорог, тем самым снизить величину транспортных потерь, увеличить пробег автотранспорта и уменьшить вредное воздействие выхлопов на окружающую среду.

Для снижения запыленности карьерных автодорог необходимо их орошение водой. Пылеподавление при погрузочно-разгрузочных работах также основано на увлажнении горной массы до оптимальной величины. С целью снижения пылеобразования при погрузочно-разгрузочных работах (в т.ч. и для дорог) будет производиться гидроорошение, осуществляемое поливмоечной машиной ПМ-130.

Величины параметров орошения будут зависеть от механизма улавливания пыли и ее эффективности. Для увлажнения дорог преимущественно будет использоваться технологический режим - обычное орошение (механическое распыление жидкости под давлением 1,2-2,0 МПа) при необходимости для улавливания витающей пыли возможно применение водовоздушного орошения диспергированной водой (2-2,5 МПа).

Техническое водоснабжение для пылеподавления будет обеспечиваться привозной водой непитьевого назначения. Расход воды на пылеподавление составит 1500 м³/год. Противопожарный запас воды заливается в резервуар объемом 5 м³ и используется только по назначению.

9.1.6. Обоснование платы за эмиссии в окружающую среду

Согласно Экологическому кодексу РК лимиты на эмиссии в окружающую среду – это нормативный объем эмиссий в окружающую среду, устанавливаемый на определенный срок.

Плата за эмиссии в окружающую среду устанавливается налоговым законодательством РК. Плата за эмиссии в окружающую среду взимается за эмиссии в окружающую среду в порядке специального природопользования.

Специальное природопользование осуществляется на основании экологического разрешения, выдаваемого уполномоченным государственным органом в области охраны окружающей среды.

Ставки платы определяются исходя из размера месячного расчетного показателя (МРП), установленного законом о республиканском бюджете на соответствующий финансовый год.

Следовательно, плата за выбросы загрязняющих веществ в атмосферу от стационарных источников, будет определяться по следующей формуле:

$$П = (M \times K) \times P,$$

где M_i – приведенный годовой лимит выброса загрязняющих веществ, размещения отходов в i -ом году, т/год;

K_i – ставка платы за 1 тонну (МРП), согласно п. 2 статьи 495 НК РК;

P – 1 МРП на 2026 год составляет 4325 тенге.

9.1.7. Контроль над соблюдением нормативов НДС на предприятии

Для осуществления контроля над выбросами загрязняющих веществ в атмосферу необходимо оснастить лабораторию специальными приборами. Ответственность за своевременную организацию контроля и своевременную отчетность возлагается на руководителя.

При отсутствии возможности осуществлять контроль на предприятии его необходимо выполнять ведомственным (территориальным) управлением контроля качества и безопасности товаров и услуг или сторонней специализированной организацией по договору с предприятием. В основу системы контроля положено определение величин выбросов загрязняющих веществ в атмосферу и сопоставление их с установленными значениями. Отбор проб атмосферного воздуха необходимо осуществлять в соответствии с требованиями РД 52.04.186-89.

Результаты контроля заносятся в журналы учета, включаются при оценке его деятельности.

На участках наблюдения организуют регулярный отбор проб и анализ проб воздуха на стационарных и маршрутных постах с определением содержания в них углеводородов при соответствующих направлениях ветра.

При оценке периодичности и времени проведения замеров следует исходить из необходимости получения достоверных данных о максимальном выбросе, (г/сек при периоде осреднения 20 мин) каждого определяемого загрязняющего вещества.

Если по результатам анализа концентрации вредных веществ на контролируемых источниках равны или меньше эталона, можно считать, что режим выбросов на предприятии отвечает нормативу.

Превышение фактической концентрации вредного вещества над эталонной в каком-либо контролируемом источнике свидетельствует о нарушении нормативного режима выбросов. В этом случае должны быть выявлены и устранены причины, вызывающие нарушения.

Определение концентрации ряда вредных примесей в атмосфере производится лабораторными методами. Отбор проб должен производиться путем аспирации

определенного объема воздуха через поглотительный прибор, заполненный жидким или твердым сорбентом для улавливания вещества, или через аэрозольный фильтр, задерживающий содержащиеся в воздухе частицы. Определяемая примесь из большого объема воздуха концентрируется в небольшом объеме сорбента или на фильтре. Параметры отбора проб, такие как расход воздуха и продолжительность времени его аспирации через поглотительный прибор, тип поглотительного прибора или фильтра, устанавливаются в зависимости от определяемого вещества. При наблюдениях за уровнем загрязнения атмосферы можно использовать следующие режимы отбора проб: разовый, продолжающийся 20-30 минут; дискретный, при котором в один поглотительный прибор или на фильтр через равные промежутки времени в течение суток отбирают несколько (от 3 до 8) разовых проб, и суточный, при котором отбор в один поглотительный прибор или на фильтр производится непрерывно в течение суток. Отбор проб атмосферного воздуха должен осуществляться на стационарных или передвижных постах, укомплектованных оборудованием для проведения отбора проб воздуха и автоматическими газоанализаторами для непрерывного определения концентраций вредных примесей. Одновременно с проведением отбора проб непрерывно измеряются скорость и направление ветра, температура воздуха, атмосферное давление, фиксируется состояние погоды и подстилающей поверхности почвы.

Места отбора проб воздуха, периодичность и частота отбора, необходимое число проб, методы анализа устанавливаются по согласованию с контролирующими органами.

План-график контроля над соблюдением нормативов ПДВ в атмосферу на источниках выбросов не требуется, ввиду отсутствия санитарно-защитной зоны.

Производственный контроль должен производиться сторонними организациями, имеющими аккредитацию на данные виды работ.

9.2. Характеристика предприятия как источника загрязнения поверхностных и подземных вод

9.2.1. Водоснабжение и водоотведение

Вид водопользования – общее.

Источник водоснабжения: питьевая вода будет привозиться из магазинов с.Ушбиик (40 км) по мере необходимости. Питьевая вода бутилированная 5 л или 25 л на рабочие места (участок разведки) доставляется автомашиной. Качество питьевой воды должно соответствовать СП «Санитарно-эпидемиологические требования к водоемким объектам, местам водозабора для хозяйственно-питьевых целей, хозяйственно-питьевому водоснабжению и местам культурно-бытового водопользования и безопасности водных объектов» от 20 февраля 2023 года №26. Объем потребления питьевой воды – 10 м³/год.

Источник технической воды – привозная не питьевого назначения из централизованных сетей ближайших населенных пунктов. Вода будет использоваться для орошения (пылеподавление) буровой площадки и дорог. Противопожарный запас воды заливается в резервуар объемом 5 м³ и используется только по назначению. Расход воды на пожаротушение составит 10 л/сек.

Планом разведки предусмотрено размещение на промплощадке бытового вагончика, где будут переодеваться рабочие. На промплощадке будет установлен БИО туалет, который представляет собой стандартное двухсекционное сооружение. Дезинфекция БИО туалета будет периодически производиться хлорной известью, вывоз стоков будет производиться ассенизационной машиной, заказываемой по договору с коммунальным предприятием. Согласно ПР предполагаемый объем сбросов составит 0,05 м³.

БИО-туалет представляет собой герметичную накопительную систему заводского изготовления. Накопительный бак выполнен из химически стойкого материала (пластик/стеклопластик), имеет цельную водонепроницаемую конструкцию, исключаящую фильтрацию стоков в почву. Все соединения уплотнены, предусмотрена герметичная крышка и запорное устройство сливного отверстия. Конструкция обеспечивает полную изоляцию стоков от окружающей среды до момента их вывоза ассенизационной техникой.

9.2.2. Водоохранные мероприятия при реализации проекта

Водоохранные зоны являются одним из видов экологических зон, создаваемых для предупреждения вредного воздействия хозяйственной деятельности на водные объекты.

Водоохранная зона представляет собой территорию, примыкающую к акваториям рек, озер, водохранилищ и других поверхностных водных объектов, на которой устанавливается специальный режим хозяйственной или иных видов деятельности. В пределах ее выделяется прибрежная защитная полоса с более строгим охранительным режимом, на которой вводятся дополнительные ограничения природопользования.

Установление водоохранных зон направлено на обеспечение предотвращения загрязнения, засорения, заиления и истощения водных объектов, а также сохранения среды обитания объектов животного и растительного мира водоемов.

В пределах участка намечаемой деятельности протекает водный объект – река Караганды (Караганайрык), что подтверждается письмом РГУ «Ертисская бассейновая водная инспекция по охране и регулированию использования водных ресурсов» №ЗТ-2026-01306876 от 10.04.2026 г. .

В целях предотвращения загрязнения, засорения и истощения поверхностных вод, а также сохранения природных экосистем, при планировании работ учитываются требования водоохранного режима.

На момент разработки проекта водоохранная зона и водоохранная полоса данного водного объекта в установленном порядке не определены и не утверждены местными исполнительными органами. В соответствии с водным законодательством Республики Казахстан установление водоохранных зон и полос относится к компетенции акиматов.

Разведочные работы носят временный характер и не связаны с добычей полезных ископаемых. Все виды работ (бурение, передвижение техники, размещение временной инфраструктуры) предусматриваются вне прибрежной территории водного объекта, на расстоянии не менее 300 м от уреза воды. Работы в пределах береговой линии, а также на участках, потенциально относимых к водоохранной полосе, не планируются. Нарушение берегов, русла и прилегающих территорий не предусматривается.

При подтверждении запасов и переходе к стадии разработки месторождения, при последующем проектировании, вопросы установления водоохранной зоны и соблюдения соответствующего режима будут проработаны и оформлены в установленном законодательством порядке.



9.2.3. Оценка воздействия предприятия на поверхностные и подземные воды

При реализации проекта приняты решения по исключению попадания загрязненных дождевых и хозяйственно-бытовых сточных вод в поверхностные водотоки и подземные воды. Угроза загрязнения подземных и поверхностных вод в процессе проведения работ не прогнозируется.

Предприятие не осуществляет сбросов производственных сточных вод непосредственно в подземные и поверхностные водные объекты прилегающей территории, поэтому прямого воздействия на поверхностные и подземные воды не оказывает.

Таким образом, эксплуатация проектируемого объекта не окажет вредного воздействия на поверхностные и подземные воды при соблюдении водоохранных мероприятий. При реализации проекта приняты решения по исключению попадания загрязненных дождевых и хозяйственно-бытовых сточных вод в поверхностные водотоки и подземные воды. Угроза загрязнения подземных и поверхностных вод в процессе проведения работ не прогнозируется.

9.3. Оценка воздействия объекта на почвенный покров и недра

В процессе разведки участка на месте производства буровых работ почвы претерпевают значительное техногенное воздействие, обусловленное как непосредственно собственно технологическим процессом, так и сопутствующими ему вспомогательными операциями.

Исходя из технологического процесса разведки участка, в пределах исследуемой площади будут проявляться следующие типы техногенного воздействия:

- химическое загрязнение;
- физико-механическое воздействие.

К химическим факторам воздействия относятся воздействие загрязняющих веществ на почвенные экосистемы при разливе нефтепродуктов, разносе производственных выбросов и отходов.

Физико-механическое воздействие на почвенный покров будут оказывать проведение буровых работ в пределах отведенного участка, при строительстве временных дорог и т.д.

С целью снижения потерь и сохранения качественных и количественных характеристик почвенного покрова необходимо:

- вести строгий контроль за правильностью использования производственных площадей по назначению;
- обеспечить соблюдение экологических требований при складировании и размещении промышленных и бытовых отходов;
- правильно организовать дорожную сеть, что позволит свести к минимуму количество подходов автотранспорта по бездорожью, а именно свести воздействие на почвенный покров к минимуму;
- не допускать утечек ГСМ на местах стоянки, ремонта и заправки автотракторной техники.
- не допускать к работе механизмы с утечками масла, бензина и т.д.
- производить регулярное техническое обслуживание техники.
- полив автодорог водой в теплое время года – два раза в смену.
- проведение разъяснительной работы среди рабочих и служащих по ООС.
- не оставлять без надобности работающие двигатели автотракторной техники.
- регулярный вывоз отходов с территории предприятия.

В процессе разработки месторождения должны обеспечиваться:

- проведение эксплуатационной разведки и других геологических работ;
- контроль над соблюдением предусмотренных проектом мест заложения, направления и параметров горных выработок, предохранительных целиков, технологических схем проходки;
- проведение постоянных наблюдений за состоянием горного массива, геолого-тектонических нарушений и другими явлениями, возникающими при разработке месторождения.

9.4. Характеристика физических воздействий

Тепловое загрязнение - тип физического (чаще антропогенного) загрязнения окружающей среды, характеризующийся увеличением температуры выше естественного уровня.

Потенциальными источниками теплового воздействия могут быть искусственные твердые покрытия, стены многоэтажных зданий, объекты предприятия с высокотемпературными выбросами. Усугубить ситуацию с тепловым загрязнением на территории предприятия может неправильная застройка, с нарушением условий аэрации, безветренная погода, недостаток открытых пространств, неблагоустроенные территории (отсутствие газонов, водных поверхностей и др.).

Учитывая, удаленность от жилой зоны, отсутствие многоэтажных зданий, искусственных твердых покрытий, объектов с высокотемпературными выбросами, на участке разведки теплового воздействия на окружающую среду оказано не будет.

Электромагнитное воздействие. По происхождению магнитные поля делятся на естественные и антропогенные. Естественные зарождаются в магнитосфере Земли (так называемые магнитные бури), они затрудняют работу средств связи, вызывают помехи радио и телепередач. Люди, страдающие ишемической болезнью сердца, гипертоническими и сосудистыми заболеваниями очень чувствительны к таким колебаниям. В дни магнитных бурь, болезнь и таких людей обостряется.

Антропогенные магнитные возмущения охватывают меньшую территорию, однако, их воздействие гораздо сильнее естественного магнитного поля Земли. Источниками антропогенных магнитных полей являются радиопередающие устройства, линии электропередач промышленной частоты, электрифицированные транспортные средства.

Коротковолновые, радарные и другие микроволновые установки наиболее широкое распространение получили на воздушном и водном транспорте. Излучение от коротковолновых, радарных и других микроволновых передающих устройств способствуют перегреву внутренних органов человека. Поэтому такие аппараты должны иметь защитные экраны, что бы уровень излученной энергии не превышал порога восприимчивости организма человека, равного 10 МВт/см^2 .

Установлено, что воздействие электромагнитного поля на организм человека возникает при напряженности 1000 В/м , а напряженность электромагнитного поля непосредственно под высоковольтной линией электропередач достигает нескольких тысяч вольт на метр поверхности земли, хотя на удалении $50\text{-}100 \text{ м}$, падает до нескольких десятков вольт на метр.

Источники электромагнитного воздействия на участке разведки отсутствуют.

Учитывая условия отсутствия на промплощадке источников высоковольтного напряжения, специальных мероприятий по снижению неблагоприятного воздействия электромагнитного излучения на здоровье персонала не разрабатываются.

Шумовое воздействие. Территория размещения проектируемого объекта расположена на открытой местности, вдали от селитебной зоны на расстоянии 40 км .

К потенциальным источникам шумового воздействия на территории проектируемого объекта будет относиться работа спецтехники. Фактором увеличения уровней шума и вибрации является механический износ технологического оборудования и его узлов, поэтому для предотвращения возможных превышений уровня шума и вибрации должны выполняться специальные мероприятия, описанные ниже.

Для ограничения шума и вибрации на производственной площадке необходимо предусмотреть ряд таких мероприятий, как:

- контрольные замеры шума и вибрации на рабочих местах машинистов и операторов, которые производятся специализированной организацией не реже одного раза в год;
- при превышении уровней шума и вибрации, производится контрольное обследование с целью установления причины и принятия мер по замене или ремонту узлов;
- периодическая проверка оборудования, машин и механизмов на наличие и исправность звукопоглощающих кожухов, облицовок и ограждающих конструкций, виброизоляции рукояток управления, подножек, сидений, площадок работающих машин.

Для исключения превышения предельно-допустимых уровней шума и вибрации необходимо поддерживать в рабочем состоянии шумогасящие и виброизолирующие устройства основного технологического оборудования. После капитального ремонта горные машины подлежат обязательному контролю на уровне шума и вибрации.

В случае невозможности снизить уровни шума и вибрации с помощью технических средств, рекомендуются к использованию соответствующие средства индивидуальной защиты. Так, применение антифонов в виде наушников при уровне шума более 80 дБ , позволяет снизить ощущение громкости шума в различных частотах от 15 до 30 дБ .

9.5. Радиационное воздействие

Основными принципами обеспечения радиационной безопасности являются:

- принцип нормирования - не превышение допустимых пределов индивидуальных доз облучения граждан от всех источников ионизирующего излучения;
- принцип обоснования - запрещение всех видов деятельности по использованию источников ионизирующего излучения, при которых полученная для человека и общества польза не превышает риск возможного вреда, причиненного дополнительным к естественному радиационному фону облучением;
- принцип оптимизации - поддержание на возможно низком и достижимом уровне с учетом экономических и социальных факторов индивидуальных доз облучения и числа облучаемых лиц при использовании любого источника ионизирующего излучения;
- принцип аварийной оптимизации - форма, масштаб и длительность принятия мер в чрезвычайных (аварийных) ситуациях должны быть оптимизированы так, чтобы реальная польза уменьшения вреда здоровью человека была максимально больше ущерба, связанного с ущербом от осуществления вмешательства.

Радиационная безопасность обеспечивается:

- проведением комплекса мер правового, организационного, инженерно - технического, санитарно - гигиенического, профилактического, воспитательного, общеобразовательного и информационного характера;
- реализацией государственными органами Республики Казахстан, общественными объединениями, физическими и юридическими лицами мероприятий по соблюдению норм и правил в области радиационной безопасности;
- осуществлением радиационного мониторинга на всей территории;
- осуществлением государственных программ ограничения облучения населения от источников ионизирующего излучения;
- реализацией программ качественного обеспечения радиационной безопасности на всех уровнях осуществления практической деятельности с источниками ионизирующего излучения.

9.6. Оценка воздействия на растительный и животный мир

Растительность района довольно скудная. Из трав здесь растет несколько видов полыни, ковыль, чий; во многих логах и обводненных участках речных долин распространены луговые травы. Из кустарников распространены карагач, степная акация, шиповник, боярышник, по берегам речек и родников – тальник, ивняк, в низкогорье, главным образом, в гранитах- арча. В обводненных логах среди гор Узунбулак, Акирек и др. встречаются роцины, состоящие из осины и низкорослой березы.

Корчевка/снос и/или пересадка зеленых насаждений не предусмотрены. Древесные насаждения на участке месторождения отсутствуют.

Для минимизации негативного воздействия на объекты растительного мира должны быть предусмотрены следующие мероприятия:

- использование на участке только исправной техники;
- применение материалов, не оказывающих вредного воздействия на флору;
- не допускать расширения дорожного полотна;

Редких видов деревьев и растений, занесенных в Красную книгу, которые могут быть подвергнуты отрицательному влиянию в ходе намечаемой деятельности и эксплуатации объекта, не выявлено.

Животный мир

Довольно богато в районе представлен животный мир. Из парнокопытных в гористых встречаются архары, элики, из хищников – волки, лисы, карсаки; мелкие

грызуны представлены многими видами мышей и сусликов, из птиц распространены орлы, кобчики, журавли, совы, по водоемам встречаются дикие утки и гуси.

Согласно данным, представленным территориальной инспекции лесного хозяйства и животного мира:

- относится к местам обитания Казахстанского горного барана (архар).

Намечаемый вид деятельности не предусматривает размещение, проектирование и строительство железнодорожных путей, автомобильных дорог, магистральных трубопроводов, линий связи, ветровых электростанций, а также каналов, плотин и иных гидротехнических сооружений.

Прямого воздействия путем изъятия объектов животного мира в период проведения намечаемых работ не предусматривается.

Для уменьшения возможного отрицательного антропогенного воздействия на животных и сохранения оптимальных условий их существования могут быть рекомендованы следующие мероприятия:

- поддержание оптимального биоразнообразия лесных экосистем;
- запрещение движения транспорта и другой спец.техники вне регламентированной дорожной сети;
- соблюдение установленных норм и правил природопользования;
- сведение к минимуму передвижения транспортных средств ночью;
- полное исключение случаев браконьерства и любых видов охоты;
- проведение просветительской работы экологического содержания;
- запрещение кормления и приманки диких животных;
- использование техники, освещения, источников шума должно быть ограничено минимумом.

При условии выполнения всех природоохранных мероприятий отрицательное влияние на животный мир не прогнозируется. Животный мир окрестностей сохранится в существующем виде, характерном для данного региона.

10. ИНФОРМАЦИЯ ОБ ОЖИДАЕМЫХ ВИДАХ, ХАРАКТЕРИСТИКАХ И КОЛИЧЕСТВЕ ОТХОДОВ, КОТОРЫЕ БУДУТ ОБРАЗОВАНЫ В ХОДЕ СТРОИТЕЛЬСТВА И ЭКСПЛУАТАЦИИ ОБЪЕКТОВ В РАМКАХ НАМЕЧАЕМОЙ ДЕЯТЕЛЬНОСТИ, В ТОМ ЧИСЛЕ ОТХОДОВ, ОБРАЗУЕМЫХ В РЕЗУЛЬТАТЕ ОСУЩЕСТВЛЕНИЯ ПОСТУТИЛИЗАЦИИ СУЩЕСТВУЮЩИХ ЗДАНИЙ, СТРОЕНИЙ, СООРУЖЕНИЙ, ОБОРУДОВАНИЯ.

10.1. Характеристика предприятия как источника образования отходов

Согласно Экологическому кодексу РК под отходами понимаются любые вещества, материалы или предметы, образовавшиеся в процессе производства, выполнения работ, оказания услуг или в процессе потребления (в том числе товары, утратившие свои потребительские свойства), которые их владелец прямо признает отходами либо должен направить на удаление или восстановление в силу требований закона или намеревается подвергнуть либо подвергает операциям по удалению или восстановлению.

К отходам не относятся:

- вещества, выбрасываемые в атмосферу в составе отходящих газов (пылегазовоздушной смеси);
- сточные воды;
- загрязненные земли в их естественном залегании, включая неснятый загрязненный почвенный слой;
- объекты недвижимости, прочно связанные с землей;
- снятые незагрязненные почвы;
- общераспространенные полезные ископаемые, которые были извлечены из мест их естественного залегания при проведении земляных работ в процессе строительной деятельности и которые в соответствии с проектным документом используются или будут использованы в своем естественном состоянии для целей строительства на территории той же строительной площадки, где они были отделены;
- огнестрельное оружие, боеприпасы и взрывчатые вещества, подлежащие утилизации в соответствии с законодательством Республики Казахстан в сфере государственного контроля за оборотом отдельных видов оружия.

В результате намечаемой деятельности, прогнозируется образование отходов потребления и производства: твердые бытовые отходы.

Образование иных отходов производства не прогнозируется. В период геологоразведочных работ не предусмотрено проведение капитального ремонта используемой техники, что исключает образование отходов отработанных материалов. Также будут отсутствовать ремонтные мастерские базы по обслуживанию техники, склады ГСМ, что исключает образование соответствующих видов отходов на территории участка.

В целях охраны окружающей среды на предприятии организована система сбора, накопления, хранения и вывоза отходов.

Твердые бытовые отходы образуются в процессе жизнедеятельности обслуживающего персонала, а также при уборке помещений.

ТБО складироваться в специальном металлическом контейнере (1 шт.), с водонепроницаемым покрытием на специально отведенной площадке для сбора мусора, огражденной с трех сторон бетонной сплошной стеной 1,5x1,5 м, высотой 15 см от поверхности покрытия. Площадка для контейнеров ТБО будет располагаться на расстоянии не менее 50 м от бытового вагончика и на расстоянии 5 м от уборной. По мере накопления по договору со спеу.организацией сдаются на полигон ТБО. Согласно Классификатору отходов, Приказ и.о. Министра экологии, геологии и природных

ресурсов Республики Казахстан от 6 августа 2021 года №314, ТБО отнесены к неопасным отходам, код 200301.

Согласно требований Санитарных правил «Санитарно-эпидемиологические требования к сбору, использованию, применению, обезвреживанию, транспортировке, хранению и захоронению отходов производства и потребления» №ҚР ДСМ-331/2020 от 25.12.2020 г. на производственных объектах сбор и временное хранение отходов производства проводится на специальных площадках (местах), соответствующих классу опасности отходов. Отходы по мере их накопления собирают отдельно для каждой группы отходов в соответствии с классом опасности.

10.2. Расчет образования отходов

Объем образования отходов на предприятии определяется согласно приложению №16 к приказу Министра охраны окружающей среды РК от 18.04.2008 г. №100-п.

Расчет образования твердых бытовых отходов

Объем образования твердых бытовых отходов определен по формуле:

$$Q = P * M * \rho_{\text{тбо}} \text{ где:}$$

P – норма накопления отходов на одного человека в год – 0,3 м³/год;

M – численность персонала, чел

$\rho_{\text{тбо}}$ – удельный вес твердых бытовых отходов – 0,25 т/м³.

Расчетное количество образующихся отходов на период ГРП составит

$$Q = 0,3 \text{ м}^3/\text{год} * 5 * 0,25 \text{ т/м}^3 = 0,45 \text{ тонн/год}$$

Сведения об объеме и составе отходов, методах их хранения и утилизации представлены в таблице 10.2.1.

Таблица 10.2.1

№	Наименование отхода	Количество, т/год	Код отхода	Метод хранения и утилизации
1.	Твёрдые бытовые отходы	0,45	20 03 01	Металлический контейнер на площадке с твердым покрытием с дальнейшей утилизацией на полигон ТБО по договору

10.3. Рекомендации по управлению отходами ТБО: накоплению, сбору, транспортировке, восстановлению

Согласно ст.351 Экологического Кодекса РК запрещается принимать для захоронения на полигонах следующие отходы:

- отходы пластмассы, пластика, полиэтилена и полиэтилентерефталатовая упаковка;
- макулатуру, картон и отходы бумаги;
- стекломой;
- отходы строительных материалов;
- пищевые отходы.

В связи с чем, рекомендовано вести отдельный сбор отходов:

1. Макулатуры
2. Пластмасса, пластик, полиэтиленовая упаковка

Под отдельным сбором отходов понимается сбор отходов отдельно по видам или группам в целях упрощения дальнейшего специализированного управления ими.

Кроме того, отдельный сбор согласно п.4. ст.321 Экологического Кодекса должен осуществляться по фракциям как:

- 1) "сухая" (бумага, картон, металл, пластик и стекло);
- 2) "мокрая" (пищевые отходы, органика и иное).

Запрещается смешивание отходов, подвергнутых разделению сбору, на всех дальнейших этапах управления отходами. Сжигание отходов строго запрещено. Транспортировка отходов будет осуществляться спец.организацией, имеющей на это соответствующее разрешение.

Установка металлических контейнеров для сбора отходов на твердой поверхности. Временное хранение ТБО не должно превышать 3 мес. на территории участка.

Твердо-бытовые отходы по мере заполнения контейнеров вывозятся по договору со сторонней организацией для их дальнейшей утилизации, с последующей обработкой и дезинфекцией контейнеров хлорсодержащими средствами.

Мероприятия по снижению воздействия отходов на окружающую среду

Основные мероприятия заключаются в следующем:

- хранение отходов в специально отведенных контейнерах, подходящих для хранения конкретного вида отходов;
- транспортировка отходов с использованием транспортных средств, оборудованных для данной цели.

ПЛАН управления отходами

План управления отходами представляет собой комплекс организационных, экономических, научно-технических и других мероприятий, направленных на достижение цели и задач программы с указанием необходимых ресурсов, ответственных исполнителей, форм завершения и сроков исполнения.

№ п/п	Мероприятия	Показатель (качественный/количественный)	Форма завершения	Ответственные за исполнение	Срок исполнения	Предполагаемые расходы, тыс.тг/год	Источник финансирования
1	2	3	4	5	6	7	8
1	Сдача ТБО на переработку в спец.организации	100% утилизация отходов	Удаление отходов, накладная на сдачу	Начальник участка	2026-2028	По факту	Собственные средства
2	Установка контейнеров для сбора ТБО	100% переработка вторсырья	Очистка площадок для сбора, накладная на сдачу	Начальник участка	2026-2028	По факту	Собственные средства

Служба охраны окружающей среды на предприятии осуществляет контроль, учет образования отходов производства и потребления и осуществляет взаимоотношения со специализированными организациями, осуществляющими хранение, захоронение, переработку или утилизацию отходов производства и потребления.

Осуществляя операции по управлению отходами согласно требованиям п.3 ст.319 ЭК РК необходимо соблюдать национальные стандарты в области управления отходами, включенные в перечень, утвержденный уполномоченным органом в области охраны окружающей среды. Нарушение требований, предусмотренных такими национальными стандартами, влечет ответственность, установленную законами Республики Казахстан. Кроме того, нужно представлять отчетность по управлению отходами в порядке,

установленном уполномоченным органом в области охраны окружающей среды. Данные требования будут выполняться предприятием.

Согласно п.2 ст.320 Экологического кодекса Республики Казахстан места накопления отходов предназначены для: временного складирования отходов на месте образования на срок не более шести месяцев до даты их сбора (передачи специализированным организациям) или самостоятельного вывоза на объект, где данные отходы будут подвергнуты операциям по восстановлению или удалению.

11. ОПИСАНИЕ ЗАТРАГИВАЕМОЙ ТЕРРИТОРИИ С УКАЗАНИЕМ ЧИСЛЕННОСТИ ЕЕ НАСЕЛЕНИЯ, УЧАСТКОВ, НА КОТОРЫХ МОГУТ БЫТЬ ОБНАРУЖЕНЫ ВЫБРОСЫ, СБРОСЫ И ИНЫЕ НЕГАТИВНЫЕ ВОЗДЕЙСТВИЯ НАМЕЧАЕМОЙ ДЕЯТЕЛЬНОСТИ НА ОКРУЖАЮЩУЮ СРЕДУ, С УЧЕТОМ ИХ ХАРАКТЕРИСТИК И СПОСОБНОСТИ ПЕРЕНОСА В ОКРУЖАЮЩУЮ СРЕДУ; УЧАСТКОВ ИЗВЛЕЧЕНИЯ ПРИРОДНЫХ РЕСУРСОВ И ЗАХОРОНЕНИЯ ОТХОДОВ

Площадь блоков М-44-113-(10d-5a-12, 13, 14, 16, 17, 18, 19, 20, 22) по Лицензии №4057-EL от 05.02.2026г расположен в Жарминском районе Абайской области. Ближайшая жилая зона (с.Ушбийк) расположена в юго-восточном направлении на расстоянии 40 км.

Общая площадь блоков составляет 24,561 км² (2456 га).

Поставленные разведкой задачи предусматривается решить следующим комплексом методов:

- 1.Проектирование и подготовительный период
2. Предполевая подготовка;
- 3.Топогеодезические работы;
4. Поисковые маршруты;
5. Геофизические исследования;
6. Горные работы;
7. Колонковое бурение
8. Опробовательские работы;
9. Обработка проб;
10. Лабораторно-аналитические работы;
11. Засыпка горных выработок и рекультивация земель;
12. Камеральные работы;
13. Транспортировка и переезды;
14. Командировки;
15. Разработка отчета о минеральных ресурсах и запасах
16. Рецензия отчета.

Специализация района – зерновое производство, животноводство и переработка сельскохозяйственной продукции, разработка карьеров, стройиндустрия.

Сбросы в подземные и поверхностные источники на предприятии исключены, соответственно влияние на качество воды близлежащей территории не оказывает.

Территория размещения проектируемого объекта расположена на открытой местности, вдали от селитебной зоны, в связи с чем не ожидается влияние физических факторов на население.

Экономическая деятельность окажет прямое и косвенное благоприятное воздействие на финансовое положение области (увеличение поступлений денежных средств в местный бюджет, развитие системы пенсионного обеспечения, образования и здравоохранения).

12. ОПИСАНИЕ ВОЗМОЖНЫХ ВАРИАНТОВ ОСУЩЕСТВЛЕНИЯ НАМЕЧАЕМОЙ ДЕЯТЕЛЬНОСТИ С УЧЕТОМ ЕЕ ОСОБЕННОСТЕЙ И ВОЗМОЖНОГО ВОЗДЕЙСТВИЯ НА ОКРУЖАЮЩУЮ СРЕДУ, ВКЛЮЧАЯ ВАРИАНТ, ВЫБРАННЫЙ ИНИЦИАТОРОМ НАМЕЧАЕМОЙ ДЕЯТЕЛЬНОСТИ ДЛЯ ПРИМЕНЕНИЯ, ОБОСНОВАНИЕ ЕГО ВЫБОРА, ОПИСАНИЕ ДРУГИХ ВОЗМОЖНЫХ РАЦИОНАЛЬНЫХ ВАРИАНТОВ, В ТОМ ЧИСЛЕ РАЦИОНАЛЬНОГО ВАРИАНТА, НАИБОЛЕЕ БЛАГОПРИЯТНОГО С ТОЧКИ ЗРЕНИЯ ОХРАНЫ ЖИЗНИ И (ИЛИ) ЗДОРОВЬЯ ЛЮДЕЙ, ОКРУЖАЮЩЕЙ СРЕДЫ

На сегодняшний день альтернативных способов выполнения работ нет. Таким образом, предусмотренный настоящим проектом вариант осуществления намечаемой деятельности является самым оптимальным

Рассматриваемый в Отчете вариант осуществления намечаемой деятельности является наиболее рациональным. Осуществление деятельности производится на участке разведки.

Вид объекта: участок разведки по лицензии на разведку ТПИ №4057-EL от 05.02.2026 г. Общая площадь блоков составляет 24,561 км² (2456 га). Срок действия лицензии до 2031 года. Всего по лицензионной площади планируется пробурить 130 скважин объемом 6700 п.м, глубина скважин 50 м.

13. ИНФОРМАЦИЯ О КОМПОНЕНТАХ ПРИРОДНОЙ СРЕДЫ И ИНЫХ ОБЪЕКТАХ, КОТОРЫЕ МОГУТ БЫТЬ ПОДВЕРЖЕНЫ СУЩЕСТВЕННЫМ ВОЗДЕЙСТВИЯМ НАМЕЧАЕМОЙ ДЕЯТЕЛЬНОСТИ

- жизнь и (или) здоровье людей, условия их проживания и деятельности:

Воздействие деятельности проектируемого объекта на жизнь и здоровье населения близлежащих сел не прогнозируется. Намечаемая деятельность предприятия не окажет негативного воздействия на социально-экономические условия района, а наоборот положительно повлияет на социально-экономическую сферу путем организации рабочих мест, отчислениями в виде различных налогов.

- биоразнообразии (в том числе растительный и животный мир, генетические ресурсы, природные ареалы растений и диких животных, пути миграции диких животных, экосистемы):

Воздействие на растительный мир выражается двумя факторами – через нарушение растительного покрова и накоплением загрязняющих веществ в почве оказывает неблагоприятное воздействие различной степени на растительный мир района. По степени воздействия на растительный покров исследуемой территории выделяются следующие антропогенные факторы:

1. Химический (загрязнение промышленными выбросами и отходами), часто необратимый вид воздействия характеризуется запылением, ухудшением жизненного состояния растений и потерей биоразнообразия на разных уровнях структурной организации.

2. Транспортный (дорожная сеть) - линейно-локальный вид воздействия, характеризующийся полным уничтожением растительности по трассам дорог, запылением и загрязнением растений вдоль трасс. Наиболее сильно выражен вблизи промышленных объектов и населённых пунктов из-за сгущения дорог.

3. Пастбищный (выпас, перевыпас скота) - потенциально обратимый вид воздействия, выражен по всей территории в разной степени, в зависимости от нагрузки на пастбища и ценности растительности.

4. Пирогенный тип воздействия - пожары искусственные, вызванные человеком с целью улучшения сенокосно-пастбищных угодий и возникающие в результате небрежного отношения к природе.

Растительность не только поглощает из почвы тяжелые металлы, накапливая их в листьях, стеблях, корнях, но и обогащает почву после отмирания. Наиболее чувствительны к техногенным выбросам хвойные и лиственные древостои. Среди травянистых растений разнотравье более чувствительно, чем злаки.

Отмечено, что у растений существуют пределы пороговых концентраций химических элементов, выше или ниже которых проявляются характерные внешние симптомы биологической реакции. Резкое понижение, или, наоборот, повышение пороговой концентрации химических элементов, приводит к различного рода патологическим изменениям. Также установлен факт возникновения тератопластических (уродливых) изменений у растений, произрастающих на почвах, обогащенных какими-либо химическими элементами и их соединениями.

Известно, что повышенная концентрация соединений меди, никеля, урана, бора и многих других элементов нарушает нормальный гистогенез и органогенез у растений. Важное значение имеет способность растений накапливать определенные химические элементы в тканях и органах. У одних растений существуют механизмы регуляции, препятствующие накоплению элемента в большом количестве, у других - таких механизмов нет.

Цинк – избыток приводит к хлорозу листьев, белым карликовым формам, отмиранию кончика листа», недоразвитости корня.

Алюминий – в повышенных количествах приводит к укороченности корня, скручиванию листьев, крапчатости.

Кобальт – избыток вызывает белую пятнистость листьев.

Повышенное содержание свинца и цинка – связывают с появлением различных форм махровости цветков.

Необычное развитие черных полос на лепестках свидетельствует об избыточном содержании молибдена и меди.

Марганец – избыточное содержание этого элемента приводит к хлорозу листьев, покраснению стебля и черешка, скручиванию и отмиранию краев листьев.

Железо – определяет низковооршинность, утончение корня, вытянутость клеток.

Наложение аэротехногенных аномалий микроэлементов на природные создает высокую степень экологической опасности, как для ландшафта, так и для человека.

В соответствии с классификацией, предложенной лабораторией экологии растений института ботаники АНРК, изменения под влиянием антропогенной деятельности делятся по силе воздействия на катастрофические, очень сильные, умеренные и слабые.

Поскольку за период деятельности месторождения в районе его санитарно-защитной зоны не отмечено фактов изменения ни видового, ни количественного состава растительности, с учётом последующей рекультивации воздействие месторождения на растительный мир оценивается как СР – умеренное воздействие средней силы (не вызывающее необратимых последствий).

Генетические ресурсы

Генетические ресурсы – это генетический материал растительного, животного, микробного или иного происхождения, содержащий функциональные единицы наследственности (ДНК) и представляющий фактическую или потенциальную ценность.

Генетическими ресурсами является как природное биологическое разнообразие страны (растения, животные), так и штаммы микроорганизмов, коллекции сортов и семян, сельскохозяйственных культур, генетически измененные организмы и т.д. В технологическом процессе эксплуатации месторождения и работ по рекультивации генетические ресурсы не используются.

Природные ареалы растений и диких животных, пути миграции диких животных, экосистемы

Одним из основных факторов воздействия на животный мир является фактор вытеснения. В процессе промышленного освоения земель происходит вытеснение животных за пределы их мест обитания. Этому способствует сокращение кормовой базы за счет изъятия части земель под технические сооружения, транспортные магистрали, электролинии. С другой стороны, длительная эксплуатация месторождения приводит к тому, что коренные виды птиц и животных исчезают и появляются новые. Другим, наиболее существенным фактором воздействия на животный мир является загрязнение воздушного бассейна и почвенно-растительного покрова, а также засоление почв. В результате длительного воздействия экстремальных ситуаций могут возникнуть мутации, может измениться наследственная природа организма.

Для снижения вероятности гибели животных на дорогах необходимо в местах наибольшей их концентрации ограничить скорость движения автотранспорта. Немаловажное значение для животных, обитающих в районе территории объекта, будут иметь обслуживающие месторождения трудящиеся. Поэтому наряду с усилением охраны редких видов животных необходимо проводить экологическое воспитание рабочих и служащих.

Зона воздействия объектов месторождения на биосферу ограничивается границами санитарно-защитной зоны. Для снижения воздействия на растительный и животный мир проектом предусмотрены природоохранные мероприятия по снижению потерь и загрязнения воды, а также рекультивация нарушенных земель.

На территории участка не обнаружены виды растений, а также растительные сообщества, представляющие особый научный или историко-культурный интерес. Особо охраняемых видов растений и животных, внесенных в Красную книгу Казахстана, а также в списки редких и исчезающих, в районе проведения работ в целом не найдено. В районе проведения работ практически нет заселений представителями животного мира и отсутствуют пути их миграции. Для снижения воздействия на растительный и животный мир после отработки карьера, предусматривается рекультивация нарушенных земель. Качественная оценка воздействия проводимых работ на животный мир оценивается как СР – воздействие средней силы.

- земли (в том числе изъятие земель), почвы (в том числе включая органический состав, эрозию, уплотнение, иные формы деградации):

Основное воздействие будет оказывать проведение буровых работ в пределах отведенного участка.

- воды (в том числе гидроморфологические изменения, количество и качество вод):

Для питьевых и технических нужд используется привозная вода. Для обеспечения технической водой будет заключен договор по доставке сцежавтотранспортом технической воды.

- атмосферный воздух (в том числе риски нарушения экологических нормативов его качества, целевых показателей качества, а при их отсутствии – ориентировочно безопасных уровней воздействия на него):

- сопротивляемость к изменению климата экологических и социально-экономических систем: не предусматривается;

-материальные активы, объекты историко-культурного наследия (в том числе архитектурные и археологические), ландшафты: не предусматривается;

-взаимодействие указанных объектов: не предусматривается.

14 ОПИСАНИЕ ВОЗМОЖНЫХ СУЩЕСТВЕННЫХ ВОЗДЕЙСТВИЙ (ПРЯМЫХ И КОСВЕННЫХ, КУМУЛЯТИВНЫХ, ТРАНСГРАНИЧНЫХ, КРАТКОСРОЧНЫХ И ДОЛГОСРОЧНЫХ, ПОЛОЖИТЕЛЬНЫХ И ОТРИЦАТЕЛЬНЫХ) НАМЕЧАЕМОЙ ДЕЯТЕЛЬНОСТИ

Превышения нормативов ПДК м.р в селитебной зоне по всем загрязняющим веществам не наблюдается.

Проектными решениями исключается загрязнение поверхностных и подземных вод.

Весь оставшийся от деятельности бригады мусор будет удален.

Таким образом, проведение работ не окажет влияние на население ближайших населенных пунктов; не вызовет необратимых процессов, разрушающих существующую геосистему. Уровень воздействия на все компоненты природной среды оценивается как умеренный.

В связи с удаленностью расположения государственных границ стран соседей и незначительным масштабом намечаемой деятельности, трансграничные воздействия на окружающую среду исключены.

15 ОБОСНОВАНИЕ ПРЕДЕЛЬНЫХ КОЛИЧЕСТВЕННЫХ И КАЧЕСТВЕННЫХ ПОКАЗАТЕЛЕЙ ЭМИССИЙ, ФИЗИЧЕСКИХ ВОЗДЕЙСТВИЙ НА ОКРУЖАЮЩУЮ СРЕДУ, ВЫБОРА ОПЕРАЦИЙ ПО УПРАВЛЕНИЮ ОТХОДАМИ

Атмосфера. Воздействие на атмосферный воздух предусматривается в 2026-2028 г.г.

На период геологоразведочных работ в 2026-2028 годах объект представлен одной производственной площадкой, с 1-м неорганизованным источником выбросов в атмосферу.

В выбросах в атмосферу содержатся 7 загрязняющих веществ: *пыль неорганическая 70-20% двуокиси кремния, азота диоксид, азота оксид, углерод (сажа), сера диоксид, углерод оксид, керосин.*

Эффектом суммации обладает 3 группы веществ: азота диоксид + сера диоксид (s_31 0301+0330).

Выбросов от органических соединений не образуется.

Валовый выброс загрязняющих веществ на 2026-2028 год – 0,08629 т/год, выбросы от автотранспорта и техники составят 2,053604 т/год.

Водные ресурсы. Технологический процесс проведения работ требует использование, как технической воды, так и снабжение рабочего персонала питьевой водой. Питьевое водоснабжение привозное.

Предполагаемый источник водоснабжения: питьевая вода будет привозиться из магазинов с.Ушбиик (40 км) по мере необходимости. Питьевая вода бутилированная 5 л или 25 л на рабочие места (участок разведки) доставляется автомашиной. Качество питьевой воды должно соответствовать СП «Санитарно-эпидемиологические требования к водоемким, местам водозабора для хозяйственно-питьевых целей, хозяйственно-питьевому водоснабжению и местам культурно-бытового водопользования и безопасности водных объектов» от 20 февраля 2023 года №26. Объем потребления питьевой воды – 10 м³/год.

Источник технической воды – привозная не питьевого назначения из централизованных сетей ближайших населенных пунктов. Вода будет использоваться для орошения (пылеподавление) буровой площадки и дорог. Противопожарный запас воды заливается в резервуар объемом 5 м³ и используется только по назначению. Расход воды на пожаротушение составит 10 л/сек.

Планом разведки предусмотрено размещение на промплощадке бытового вагончика, где будут переодеваться рабочие. На промплощадке будет установлен БИО туалет, который представляет собой стандартное двухсекционное сооружение. Дезинфекция БИО туалета будет периодически производиться хлорной известью, вывоз стоков будет производиться ассенизационной машиной, заказываемой по договору с коммунальным предприятием. Согласно ПР предполагаемый объем сбросов составит 0,05 м³. На период проведения работ стационарных источников водоснабжения не требуется, так как данные работы на участке являются временными.

Физические факторы воздействия. Шум является неизбежным видом воздействия на окружающую среду при выполнении различных видов работ независимо от вида деятельности. В силу специфики работ уровни шума будут изменяться в зависимости от используемых видов техники (оборудования). При производственной деятельности в качестве источников шума выступают автомобильный транспорт и техника.

Среди физических воздействий на людей на данном производстве следует выделить шум. Работающая техника способна издавать уровень шума 80-90 ДБА. Шум высоких уровней может мешать работе, общению, ослабить слух. Постоянное воздействие сильного шума может не только отрицательно повлиять на слух, но и вызвать другие вредные последствия - шум в ушах, головокружение, головную боль, повышение усталости. Нормы

устанавливают параметры шума, воздействие которого в течение длительного времени не вызовет изменений в наиболее чувствительных к шуму системах организма. При 45 ДБА человек чувствует себя неуютно, а при 60 ДБА в течение длительного времени приводит к потере здоровья. Эти рамочные ограничения по шуму для людей следует соблюдать для персонала, находящегося в рабочей зоне и вблизи ее.

Отходы производства и потребления. Любая производственная деятельность человека сопровождается образованием отходов. При проведении работ образуются следующие виды отходов: твердые бытовые отходы. Количество образованных отходов на период проведения ГРП составит 0,45 тонн/год.

В соответствии с пп. 1 п. 2 ст. 320 Экологического кодекса Республики Казахстан временное складирование отходов на месте образования предусмотрено на срок не более шести месяцев до даты их сбора (передачи специализированным организациям) или самостоятельного вывоза на объект, где данные отходы будут подвергнуты операциям по восстановлению или удалению. Договор на вывоз отходов со специализированными организациями будет заключен непосредственно перед началом проведения работ.

16. ОБОСНОВАНИЕ ПРЕДЕЛЬНОГО КОЛИЧЕСТВА НАКОПЛЕНИЯ ОТХОДОВ ПО ИХ ВИДАМ.

Согласно ст. 320 ЭК РК /1/, под накоплением отходов понимается временное складирование отходов в специально установленных местах в течение сроков, указанных в пункте 2 ст. 320 ЭК РК /1/, осуществляемое в процессе образования отходов или дальнейшего управления ими до момента их окончательного восстановления или удаления.

Согласно п. 2, ст. 320 ЭК РК /1/, места накопления отходов предназначены для:

- временного складирования отходов на месте образования на срок не более шести месяцев до даты их сбора (передачи специализированным организациям) или самостоятельного вывоза на объект, где данные отходы будут подвергнуты операциям по восстановлению или удалению;
- временного складирования неопасных отходов в процессе их сбора (в контейнерах, на перевалочных и сортировочных станциях), за исключением вышедших из эксплуатации транспортных средств и (или) самоходной сельскохозяйственной техники, на срок не более трех месяцев до даты их вывоза на объект, где данные отходы будут подвергнуты операциям по восстановлению или удалению;
- временного складирования отходов на объекте, где данные отходы будут подвергнуты операциям по удалению или восстановлению, на срок не более шести месяцев до направления их на восстановление или удаление.
- Для вышедших из эксплуатации транспортных средств и (или) самоходной сельскохозяйственной техники срок временного складирования в процессе их сбора не должен превышать шесть месяцев;
- временного складирования отходов горнодобывающих и горноперерабатывающих производств, в том числе отходов металлургического и химико-металлургического производств, на месте их образования на срок не более 12 месяцев до даты их направления на восстановление или удаление.

Согласно п. 3, ст.320 ЭК РК /1/, накопление отходов разрешается только в специально установленных и оборудованных в соответствии с требованиями законодательства Республики Казахстан местах (на площадках, в складах, хранилищах, контейнерах и иных объектах хранения).

Согласно п.4, ст.320 ЭК РК /1/, запрещается накопление отходов с превышением сроков, указанных в пункте 2 ст.320, и (или) с превышением установленных лимитов накопления отходов (для объектов I и II категорий) или объемов накопления отходов, указанных в декларации о воздействии на окружающую среду (для объектов III категории).

Обоснование предельных объемов накопления отходов по их видам представлено в разделе 9 Отчета.

ТБО складироваться в специальном металлическом контейнере (1 шт.), с водонепроницаемым покрытием на специально отведенной площадке для сбора мусора, огражденной с трех сторон бетонной сплошной стеной 1,5x1,5 м, высотой 15 см от поверхности покрытия. Площадка для контейнеров ТБО будет располагаться на расстоянии не менее 50 м от бытового вагончика и на расстоянии 5 м от уборной. По мере накопления сдаются на полигон ТБО. Отходы не смешиваются, хранятся отдельно.

Контроль над состоянием контейнеров и своевременным вывозом отходов ведется экологом предприятия либо ответственным лицом предприятия.

Лимиты накопления отходов на 2026-2028 г.г.

№ п/п	Наименование отходов	Объем накопленных отходов на существующее положение, тонн/год	Лимит накопления, тонн/год
-------	----------------------	---	----------------------------

№ п/п	Наименование отходов	Объем накопленных отходов на существующее положение, тонн/год	Лимит накопления, тонн/год
	1	2	3
	Всего	-	0,45
	в том числе отходов производства	-	-
	отходов потребления	-	0,45
Опасные отходы			
1	-	-	-
Неопасные отходы			
1	Твердо-бытовые отходы	-	0,45
Зеркальные отходы			
1	-	-	-

Лимиты захоронения отходов на 2026-2028 г.г.

№ п/п	Наименование отходов	Объем захороненных отходов на существующее положение, тонн/год	Образование, тонн/год	Лимит захоронения, тонн/год	Повторное использование, переработка, тонн/год	Передача сторонним организациям, тонн/год
1	2	3	4	5	6	7
	Всего	-	-	-	-	-
	в том числе отходов производства	-	-	-	-	-
	отходов потребления	-	-	-	-	-
Опасные отходы						
1	-	-	-	-	-	-
Неопасные отходы						
1	-	-	-	-	-	-
Зеркальные отходы						
1	-	-	-	-	-	-

Проектом не предусматривается захоронение отходов.

17. ОБОСНОВАНИЕ ПРЕДЕЛЬНЫХ ОБЪЕМОВ ЗАХОРОНЕНИЯ ОТХОДОВ ПО ИХ ВИДАМ, ЕСЛИ ТАКОЕ ЗАХОРОНЕНИЕ ПРЕДУСМОТРЕНО В РАМКАХ НАМЕЧАЕМОЙ ДЕЯТЕЛЬНОСТИ.

Проектом не предусматривается захоронение отходов.

18. ИНФОРМАЦИЯ ОБ ОПРЕДЕЛЕНИИ ВЕРОЯТНОСТИ ВОЗНИКНОВЕНИЯ АВАРИЙ И ОПАСНЫХ ПРИРОДНЫХ ЯВЛЕНИЙ

При оценке риска горных работ можно выделить такие потенциально опасные объекты, как спецтехника и автотранспорт, взрывчатые вещества.

В производственном процессе участвуют и используются:

- дизельное топливо и бензин для спецтехники и автотранспорта, отнесенное к категории взрывопожароопасных и вредных веществ;
- оборудование с вращающимися частями;
- грузоподъемные механизмы.

Под аварией понимают существенные отклонения от нормативно-проектных или допустимых эксплуатационных условий производственно-хозяйственной деятельности по причинам, связанным с действиями человека или техническими средствами, а также в результате любых природных явлений (наводнение, землетрясение, оползни, ураганы и другие стихийные бедствия).

Возникающие на производстве аварии и риск их возникновения могут быть определены разными методами. Один из самых распространенных – построение дерева ошибок, т.е. логической структуры, описывающей причинно-следственную связь при взаимодействии основного технологического оборудования, человека и условий окружающей среды – всех элементов, способных вызвать и вызывающие отказы на производстве.

Причины отказов могут происходить по причине:

- природно-климатических условий, температуры окружающей среды;
- низкой квалификации обслуживающего персонала;
- нарушения трудовой и производственной дисциплины;
- низкого уровня надзора за техническим состоянием спецтехники и автотранспорта.

Степень риска производства зависит как от природных, так и техногенных факторов.

Естественные факторы, представляющие угрозу проектируемым работам, характеризуются очень низкими вероятностями. При возникновении данных факторов производственные работы прекращаются.

Техногенные факторы потенциально более опасны. При реализации проектных решений возможны локальные аварии, возникающие при утечках ГСМ.

К процессам повышенной опасности следует отнести погрузо-разгрузочные операции.

Наибольшее число аварий возникает по субъективным причинам, т.е. по вине исполнителя трудового процесса. Поэтому при разработке мер профилактики и борьбы с авариями следует особо обращать внимание на строгое соблюдение требований и положений, излагаемых в производственных инструкциях.

Таким образом, при строгом соблюдении проектных решений и правил техники безопасности, применении современных технологий и трудовой дисциплины, на месторождении, позволяет судить о низкой степени возникновения аварийных ситуаций.

Оценка воздействия аварийных ситуаций на компоненты окружающей среды

Оценка вероятного возникновения аварийной ситуации позволяет прогнозировать негативное воздействие аварий на компоненты окружающей среды.

Такое воздействие может быть оказано на:

- атмосферный воздух;
- водные ресурсы;
- почвенно-растительные ресурсы.

Воздействие возможных аварий на атмосферный воздух

Воздействие на атмосферный воздух может быть незначительным, и связано с испарением нефтепродуктов и летучих соединений тяжелых металлов при аварийных утечках. Летучие соединения тяжелых металлов, помимо отравляющего действия, вызывают загрязнение почв и растений тяжелыми металлами.

Воздействие возможных аварий на водные ресурсы

Практически невозможно предотвратить загрязнение поверхностных и подземных вод при загрязнении других природных компонентов. Особое внимание следует обратить на загрязнение почвогрунтов, так как через них возможно вторичное загрязнение поверхностных и подземных вод.

Особо важное значение для предотвращения возможных аварий и загрязнения водоносных горизонтов имеют периодический осмотр технического состояния спецтехники и автотранспорта.

В качестве аварийных ситуаций могут рассматриваться пожары, при которых возможно образование пожарных вод.

Воздействие возможных аварий на почвенно-растительный покров

Основные аварийные ситуации, которые могут иметь негативные последствия для почвенно-растительного покрова связаны со следующими процессами:

- пожары;
- утечки ГСМ.

Все вышеуказанные негативные воздействия на окружающую среду можно свести к минимуму при соблюдении технологического регламента производственного процесса, профилактического осмотра и ремонта транспортных средств, правил безопасного ведения работ и проведение природоохранных мероприятий.

Мероприятия по предупреждению аварийных ситуаций и ликвидации их последствий

Мероприятия по снижению экологического риска могут иметь технический или организационный характер. В выборе типа мер решающее значение имеет общая оценка действенности мер, влияющих на риск.

При разработке мер по уменьшению риска необходимо учитывать, что, вследствие возможной ограниченности ресурсов, в первую очередь должны разрабатываться простейшие и связанные с наименьшими затратами рекомендации, а также меры на перспективу.

Во всех случаях, где это возможно, меры уменьшения вероятности аварии должны иметь приоритет над мерами уменьшения последствий аварий. Это означает, что выбор технических и организационных мер для уменьшения опасности имеет следующие приоритеты:

- меры уменьшения вероятности возникновения аварийной ситуации, включающие: меры уменьшения вероятности возникновения неполадки (отказа); меры уменьшения вероятности перерастания неполадки в аварийную ситуацию;
- меры уменьшения тяжести последствий аварии, которые в свою очередь имеют следующие приоритеты: меры, предусматриваемые при проектировании опасного объекта (например, выбор несущих конструкций); меры, относящиеся к системам противоаварийной защиты и контроля; меры, касающиеся организации, оснащенности и боеготовности противоаварийных служб.

Иными словами, в общем случае первоочередными мерами обеспечения безопасности являются меры предупреждения аварии. Основными мерами предупреждения аварий является строгое исполнение технологической и производственной дисциплины, выполнение проектных решений и оперативный контроль.

При работе с техникой предусматриваются следующие мероприятия по технике безопасности и охране труда персонала:

- к управлению машинами, допускать лиц, имеющих удостоверение на право управления и работы на соответствующей машине;
- в нерабочее время механизмы отводить в безопасное место;
- во время работы экскаватора нельзя находиться посторонним в радиусе его действия – 5 м;
- перед началом рабочей смены каждая машина и механизм подвергается техническому осмотру механиком гаража и водителем;
- при погрузке горной породы в автотранспорт машинистом экскаватора должны подаваться сигналы начала и окончания погрузки;
- заправку оборудования горюче-смазочными материалами производить специальными заправочными машинами;
- перевозка рабочих на место производства работ должна осуществляться на автобусах и специально оборудованных для перевозки пассажиров автомашинах;
- рабочие должны быть обеспечены спецодеждой и средствами индивидуальной защиты согласно отраслевым нормам;
- для обеспечения оптимальных условий работающих необходимы бытовое помещение, пищеблок и пункт первой медицинской помощи;
- для хозяйственно-бытовых целей предусмотреть употребление воды, отвечающей требованиям ВОЗ.

Для обеспечения пожарной безопасности следует оборудовать пожарные посты с полным набором пожарного инвентаря в районах строящихся сооружений, а также определить особоопасные зоны в пожарном отношении и режим работы в пределах этих зон.

Все рабочие и служащие должны быть обеспечены спецодеждой, средствами индивидуальной защиты от локальных воздействий и санитарно-гигиеническими помещениями.

Основными мероприятиями, направленными на предотвращение аварийных ситуаций, при строительных работах являются:

- профилактический осмотр спецтехники и автотранспорта;
- при нарастании неблагоприятных метеорологических условий – прекращение производственных работ на месторождении.

Планы ликвидации последствий инцидентов, аварий, природных стихийных бедствий, предотвращения и минимизации дальнейших негативных последствий для окружающей среды, жизни, здоровья и деятельности человека

Согласно Приказу Министра по инвестициям и развитию Республики Казахстан от 30 декабря 2014 года №352 «Об утверждении Правил обеспечения промышленной безопасности для опасных производственных объектов, ведущих горные и геологоразведочные работы» на месторождении будет разработан и утвержден техническим руководителем организации План ликвидации аварий (далее - ПЛА).

План ликвидации аварий – это документ, определяющий меры и действия, необходимые для спасения людей и ликвидации аварий в карьере в начальной стадии их возникновения. Каждая его позиция действует с момента извещения о происшедшей аварии до полного вывода всех людей в безопасные места и начала организации работ по ликвидации последствий аварии. Предусмотренные планом материальные и технические средства для осуществления мероприятий по спасению людей и ликвидации аварий должны быть в наличии, в исправном состоянии и в необходимом количестве.

ПЛА составляется под руководством технического руководителя производственного объекта, согласовывается с руководителем аварийной спасательной службы,

обслуживающей данный опасный производственный объект, и утверждается руководителем организации.

ПЛА включает в себя оперативную часть, распределение обязанностей между персоналом, участвующим в ликвидации аварий, и порядок его действия, а также список должностных лиц и учреждений, которые немедленно извещаются об авариях. Ответственность за правильное составление плана ликвидации аварий несет начальник карьера. Работники карьера будут ознакомлены со способами оповещения об авариях (аварийной сигнализацией).

В целях обеспечения готовности к действиям по локализации и ликвидации последствий аварий организации, имеющие опасные производственные объекты, обязаны:

1) планировать и осуществлять мероприятия по локализации и ликвидации последствий аварий на опасных производственных объектах;

2) привлекать к профилактическим работам по предупреждению аварий на опасных производственных объектах, локализации и ликвидации их последствий военизированные аварийно-спасательные службы и формирования;

3) иметь резервы материальных и финансовых ресурсов для локализации и ликвидации последствий аварий;

4) обучать работников методам защиты и действиям в случае аварии на опасных производственных объектах;

5) создавать системы наблюдения, оповещения, связи и поддержки действий в случае аварии на опасных производственных объектах и обеспечивать их устойчивое функционирование.

Учебные тревоги в производствах проводятся на основании графика, составленного начальником отдела техники безопасности и утвержденного директором предприятия. Учебные тревоги должны проводиться по возможности таким образом, чтобы до объявления тревоги об аварии, кроме проверяющих лиц, телефонистки никто не знал, что тревога учебная. При проведении учебных тревог проверяются:

- возможность осуществления в организации мероприятий по спасению людей, локализации аварии и ликвидации ее последствий;
- знание работников организации своих действий при авариях и инцидентах;
- состояние систем связи, оповещения и определения местоположения персонала.

Учебная тревога в организации проводится не реже одного раза в год. Учебные тревоги в организациях проводятся по графику, утвержденному техническим директором карьера.

График проведения учебных тревог составляется на календарный год. Технический директор карьера переносит сроки проведения учебных тревог, вносит изменения и дополнения в утвержденный им график проведения учебных тревог. Проведение учебных тревог не должно вызывать нарушений технологического процесса ведения горных работ.

Приостановление работ в случае возникновения непосредственной угрозы жизни работников, выведение людей в безопасное место и осуществление мероприятий, необходимых для выявления опасности

При всех возможных авариях по причинам, указанным ниже, обслуживающий персонал немедленно извещает диспетчера, принимает меры по тушению пожара, локализации аварии или чрезвычайной ситуации. Диспетчер оповещает руководителей предприятия. Затем оповещает командиров добровольных спасательных и противопожарных команд, по согласованию с руководителем по ликвидации последствий аварии оповещает ППЧ.

Для тушения пожара используется резервуар с водой, мотопомпа.

Если возникает угроза паров ГСМ, или скопления газов в карьере все люди выводятся за пределы опасной зоны, либо в естественные укрытия. В первую очередь

проводятся работы по выводу людей из опасной зоны, оказанию помощи пострадавшим. Затем проводятся работы по ликвидации и локализации аварии.

При пожаре на цистерне для дизельного топлива возможен переход его во взрыв при увеличении выделения паров ГСМ. При этом люди выводятся за пределы опасной зоны. При пожаре в помещениях, лица не занятые ликвидацией пожара выводятся из помещений.

При возникновении аварийной ситуации работы на объектах приостанавливаются. Люди выводятся за пределы опасной зоны.

Оповещаются акимат и органы ЧС. Работы могут быть возобновлены только после установления причин аварии и ликвидации их последствий.

19. ОПИСАНИЕ ПРЕДУСМАТРИВАЕМЫХ ДЛЯ ПЕРИОДОВ СТРОИТЕЛЬСТВА И ЭКСПЛУАТАЦИИ ОБЪЕКТА МЕР ПО ПРЕДОТВРАЩЕНИЮ, СОКРАЩЕНИЮ, СМЯГЧЕНИЮ ВЫЯВЛЕННЫХ СУЩЕСТВЕННЫХ ВОЗДЕЙСТВИЙ НАМЕЧАЕМОЙ ДЕЯТЕЛЬНОСТИ НА ОКРУЖАЮЩУЮ СРЕДУ, В ТОМ ЧИСЛЕ ПРЕДЛАГАЕМЫХ МЕРОПРИЯТИЙ ПО УПРАВЛЕНИЮ ОТХОДАМИ, А ТАКЖЕ ПРИ НАЛИЧИИ НЕОПРЕДЕЛЕННОСТИ В ОЦЕНКЕ ВОЗМОЖНЫХ СУЩЕСТВЕННЫХ ВОЗДЕЙСТВИЙ – ПРЕДЛАГАЕМЫХ МЕР ПО МОНИТОРИНГУ ВОЗДЕЙСТВИЙ (ВКЛЮЧАЯ НЕОБХОДИМОСТЬ ПРОВЕДЕНИЯ ПОСЛЕПРОЕКТНОГО АНАЛИЗА ФАКТИЧЕСКИХ ВОЗДЕЙСТВИЙ В ХОДЕ РЕАЛИЗАЦИИ НАМЕЧАЕМОЙ ДЕЯТЕЛЬНОСТИ В СРАВНЕНИИ С ИНФОРМАЦИЕЙ, ПРИВЕДЕННОЙ В ОТЧЕТЕ О ВОЗМОЖНЫХ ВОЗДЕЙСТВИЯХ).

Проектными решениями исключается загрязнение поверхностных и подземных вод. Весь оставшийся от деятельности бригады мусор будет удален.

Таким образом, проведение геологоразведочных работ не окажет влияние на население ближайших населенных пунктов; не вызовет необратимых процессов, разрушающих существующую геосистему. Уровень воздействия на все компоненты природной среды оценивается как умеренный.

При соблюдении требований Водного, Лесного и Экологического кодексов Республики Казахстан добычные работы не окажут существенного негативного воздействия на окружающую среду.

После реализации проекта, предприятию необходимо провести после проектный анализ фактических воздействий в ходе реализации намечаемой деятельности.

Во всех случаях, когда выявлены значительные неблагоприятные воздействия, основная цель заключается в поиске мер по их снижению. Для тех случаев, когда подобрать подходящие мероприятия не представляется возможным, ниже излагаются варианты мероприятий, направленных на компенсации негативных последствий. Кроме того, в соответствующих случаях рекомендованы стимулирующие мероприятия. Стимулирующие мероприятия не следует рассматривать в качестве альтернативы смягчающим или компенсирующим мероприятиям – это мероприятия, выделенные в связи с их способностью обеспечить проекту определенные дополнительные преимущества после того, как реализованы все смягчающие и компенсирующие мероприятия.

Мероприятия по рациональному использованию и охране недр, водоохранные мероприятия

С целью снижения потерь и сохранения качественных и количественных характеристик полезного ископаемого, т.е. рационального использования недр и охраны окружающей среды необходимо:

Вести строгий контроль за правильностью участка разведки и оценки нарушенных земель;

Обеспечить строжайший контроль за карбюраторной и маслогидравлической системой работающих механизмов и машин;

Следить за состоянием автомобильных дорог, предусмотреть регулярное орошение и планировку полотна автодорог, тем самым снизить величину транспортных потерь, увеличить пробег автотранспорта и уменьшить вредное воздействие выхлопов на окружающую среду;

Вести постоянную работу среди ИТР, служащих и рабочих карьера по пропаганде экологических знаний;

Разработать комплекс мероприятий по охране недр и окружающей среды;

Обеспечение экологических требований при складировании и размещении промышленных и бытовых отходов;

Сохранение естественных ландшафтов;

И другие требования согласно Законодательству о недропользовании и охране окружающей среды.

Негативное воздействие проектируемого объекта на растительный покров прилегающих угодий весьма незначительное, и будет ограничиваться выделением пыли во время автотранспортных работ. Растительный покров близлежащих угодий не будет поврежден.

Район проведения горных работ не затрагивает памятников природы, истории, архитектуры, культуры, курганов, заповедников, заказников.

Влияния не изменят коренным образом структуру и направление развития экосистемы, и ее способность к самовосстановлению после прекращения или уменьшения степени техногенного воздействия.

Фактор беспокойства или антропогенное вытеснение (присутствие людей, техники, шум, свет в ночное время) окажут наиболее существенное воздействие во время работы в теплый период года. В это время возможно исчезновение из мест постоянного обитания представителей наземных позвоночных. В дальнейшем прогнозируется увеличения их численности. Эти влияния не изменят коренным образом структуру и направление развития экосистемы, и ее способность к самовосстановлению после прекращения или уменьшения степени техногенного воздействия.

Предотвращение техногенного опустынивания земель

Во избежание опустынивания земель, ветровой и водной эрозии почвенно плодородного слоя технологические схемы производства горных работ должны предусматривать:

- Снятие и транспортировку плодородно-растительного слоя, его складирование и хранение в бортах обваловки или нанесение на рекультивируемые поверхности;
- Формирование по форме и структуре устойчивых отвалов ПРС.

Необходимо проведение рекультивационных работ. Для этого настоящим проектом предусматривается складирование ПРС для биологического восстановления, нарушенного горными работами площади карьера.

Рекультивация нарушенных земель должна осуществляться в два последовательных этапа: технического и биологического.

Рекультивируемые площади и прилегающие к ним территории после завершения всего комплекса работ должны представлять собой оптимально организационный и устойчивый ландшафт.

Мероприятия по предотвращению проявлений опасных техногенных процессов рациональному использованию и охране недр

С целью снижения потерь и сохранения качественных и количественных характеристик полезного ископаемого, т.е. рационального использования недр и охраны окружающей среды необходимо руководствоваться Кодексом Республики Казахстан от 27 декабря 2017 года №291-IV «О недрах и недропользовании», статья 5: «Рациональное управление государственным фондом недр», Инструкцией по составлению плана горных работ от 4 июня 2018 года №16978.

Требованиями в области рационального и комплексного использования недр и охраны недр являются:

- обеспечение полноты опережающего геологического изучения недр для достоверной оценки величины и структуры запасов полезных ископаемых, месторождений и участков недр, предоставляемых для проведения операций по недропользованию, в том числе для целей, не связанных с добычей;

- обеспечение рационального и комплексного использования ресурсов недр на всех этапах проведения операций по недропользованию;
- обеспечение полноты извлечения из недр полезных ископаемых, не допуская выборочную отработку богатых участков;
- достоверный учет извлекаемых и погашенных в недрах запасов основных и совместно с ними залегающих полезных ископаемых и попутных компонентов, в том числе продуктов переработки минерального сырья и отходов производства при разработке месторождений;
- исключение корректировки запасов полезных ископаемых, числящихся на государственном балансе, по данным первичной переработки;
- предотвращение накопления промышленных и бытовых отходов на площадях водосбора и в местах залегания подземных вод, используемых для питьевого или промышленного водоснабжения;
- охрана недр от обводнения, пожаров и других стихийных факторов, осложняющих эксплуатацию и разработку месторождений;
- соблюдение установленного порядка приостановления, прекращения операций по недропользованию, консервации и ликвидации объектов разработки месторождений;
- обеспечение экологических и санитарно-эпидемиологических требований при складировании и размещении отходов;

Мероприятия по снижению воздействия отходов производства на окружающую среду во многом дублируют мероприятия по охране почв, поверхностных и подземных вод и включают в себя решения по организации работ, обеспечивающих минимальное воздействие на окружающую среду.

Проектом предусматривается проведение комплекса мероприятий при временном складировании и хранении производственных и бытовых отходов с целью уменьшения и сокращения вредного влияния на окружающую среду.

Основными мероприятиями являются:

- тщательная регламентация проведения работ, связанных с загрязнением и нарушением рельефа;
- организация систем сбора, транспортировки и утилизации отходов;
- ведение постоянных мониторинговых наблюдений.

Отходы, хранящиеся в производственных помещениях, должны быть защищены от влияния атмосферных осадков и не воздействовать на почву, атмосферу, подземные и поверхностные воды. Их воздействие на окружающую среду может проявиться только при несоблюдении правил их сбора и хранения.

При необходимости, в процессе эксплуатации предприятия, с целью предупреждения или смягчения возможных экологических последствий образования и размещения отходов, будут предусмотрены и осуществлены дополнительные, соответствующие современному уровню и стадии производства инженерные и природоохранные мероприятия.

Негативное воздействие проектируемого объекта на растительный покров прилегающих угодий весьма незначительное, и будет ограничиваться выделением пыли во время автотранспортных работ. Растительный покров близлежащих угодий не будет поврежден.

Район проведения горных работ не затрагивает памятников природы, истории, архитектуры, культуры, курганов, заповедников, заказников.

Влияния не изменят коренным образом структуру и направление развития экосистемы, и ее способность к самовосстановлению после прекращения или уменьшения степени техногенного воздействия.

Фактор беспокойства или антропогенное вытеснение (присутствие людей, техники, шум, свет в ночное время) окажут наиболее существенное воздействие во время работы в теплый период года. В это время возможно исчезновение из мест постоянного обитания представителей наземных позвоночных. В дальнейшем прогнозируется увеличения их численности. Эти влияния не изменяют коренным образом структуру и направление развития экосистемы, и ее способность к самовосстановлению после прекращения или уменьшения степени техногенного воздействия.

Эти влияния не изменяют коренным образом структуру и направление развития экосистемы, и ее способность к самовосстановлению после прекращения или уменьшения степени техногенного воздействия.

Мероприятия по снижению загрязненности атмосферного воздуха до санитарных норм.

Создание нормальных атмосферных условий в карьерах осуществляется за счет естественного проветривания. Искусственное проветривание карьера не предусматривается, так как для района, где расположено месторождение, характерна интенсивная ветровая деятельность. Преобладающими являются ветры северо-восточного направления. В целом, климатические условия района создают благоприятные условия для рассеивания загрязняющих веществ в воздухе. Для снижения загрязненности воздуха до санитарных норм предусматривается комплекс инженерно-технических мероприятий по борьбе с пылью и газами.

Для снижения запыленности рабочих мест в кабинах экскаваторов, бульдозеров, автосамосвалов предусматривается использование кондиционеров.

При выемочно-погрузочных работах для пылеподавления в теплые периоды года предусматривается систематическое орошение горной массы водой с помощью поливочной машины.

Для борьбы с пылью на автомобильных дорогах в теплое время года предусматривается полив дорог водой с помощью поливочной машины.

Мониторинг и контроль за состоянием атмосферного воздуха будет проводиться расчетным путем, с учетом фактических показателей работ.

Контроль токсичности выхлопных газов спецтехники и автотранспорта проводится при проведении технического осмотра в установленном порядке.

Мероприятия по снижению воздействий на водные ресурсы

Оценка воздействия намечаемой деятельности на поверхностные воды включает рассмотрение потенциальной вероятности воздействия по ряду критериев, основными из которых для рассматриваемого объекта будут являться:

- вероятность загрязнения поверхностных вод путем сбросов сточных вод в водные объекты;

- вероятность воздействия на гидрологический режим поверхностных водотоков;

- вероятность воздействия на ихтиофауну.

Мойка машин и механизмов на территории участков проведения работ запрещена.

В связи с тем, что объект находится за пределами водоохраных зон и полос водных объектов, загрязнение поверхностных и подземных вод не прогнозируется, сброс сточных вод в водные объекты не осуществляется. Мониторинг воздействия на водные объекты не предусмотрен.

С целью исключения засорения и загрязнения поверхностных вод, предусматриваются мероприятия по предотвращению воздействия образующихся отходов производства и потребления.

Отходы производства и потребления будут собираться в металлические контейнеры и другие специальные емкости, расположенные на оборудованных площадках и по мере накопления вывозиться по договору со специализированной организацией.

С целью исключения засорения водных объектов в процессе осуществления намечаемой деятельности предусматривается проведение плановой уборки территории. Не допускается открытое размещение отходов на территории участка.

Хозяйственно-бытовые сточные воды собираются в биотуалет и вывозятся на договорной основе. Биотуалет герметичный с водонепроницаемым дном и стенами. Биотуалет своевременно очищается по заполнению не более двух трети от объема, дезинфицируется.

Мониторинг за состоянием почвенного покрова

Не предусмотрен.

Для обеспечения стабильной экологической обстановки в районе участка разведки предприятие планирует выполнять следующие мероприятия по охране окружающей среды согласно приложению 4 к Экологическому кодексу Республики Казахстан от 2 января 2021 года №400-VI ЗРК:

1. Охрана атмосферного воздуха:

пп.3) выполнение мероприятий по предотвращению и снижению выбросов загрязняющих веществ от стационарных и передвижных источников;

пп.9) проведение работ по пылеподавлению на горнорудных и теплоэнергетических предприятиях, объектах недропользования и строительных площадках, в том числе хвостохранилищах, шламонакопителях, карьерах и внутрипромысловых дорогах;

3. Охрана водных объектов:

пп. 5) осуществление комплекса технологических, гидротехнических, санитарных и иных мероприятий, направленных на предотвращение засорения, загрязнения и истощения водных ресурсов- сброс хоз-бытовых стоков допускается только в герметичную емкость, своевременный вывоз стоков с специально отведенные места;

пп.12) выполнение мероприятий по предотвращению загрязнения поверхностных и подземных вод;

6. Охрана животного и растительного мира:

б) озеленение территорий административно-территориальных единиц, увеличение площадей зеленых насаждений, посадок на территориях предприятий, вокруг больниц, школ, детских учреждений и освобождаемых территориях, землях, подверженных опустыниванию и другим неблагоприятным экологическим факторам;

Основным материалом для озеленения промышленных территорий являются деревья и кустарники.

В настоящем проекте озеленение не предусмотрено.

Рекомендации по сохранению растительных сообществ

Восстановление растительности до состояния близкого к исходному длится не один десяток лет, а при продолжающемся воздействии не происходит никогда.

Для уменьшения техногенного воздействия на растительные сообщества рекомендуется проведение следующих мероприятий:

- упорядочить использование только необходимых дорог, по возможности обустроив их щебнем или твердым покрытием;

- строго регламентировать проведение работ, связанных с загрязнением почвенно-растительного покрова при эксплуатационном и ремонтном режиме работ;

- хранение отходов производства и потребления в контейнерах и в строго отведенных местах;

- проведение экологического мониторинга за состоянием растительности на территории месторождения.

Одним из основных факторов воздействия на животный мир является также фактор вытеснения. В процессе промышленного освоения земель происходит вытеснение животных за пределы их мест обитания. Этому способствует сокращение кормовой базы за счёт изъятия части земель под технические сооружения, транспортные магистрали, электролинии, иные объекты инфраструктуры. Воздействие намечаемой деятельности на пути миграции и места концентрации животных при этом исключается.

Зона воздействия проектируемого объекта на животный мир ограничивается границами земельного отвода (прямое воздействие, заключается в вытеснении за пределы мест обитания).

Проведение мероприятий по охране животного мира предусматривает:

- своевременная засыпка траншей и рвов;
- своевременный демонтаж и вывоз оборудования из района работ;
- работа строительной техники, планировка площадок строго в пределах отведенной территории;
- обеспечение соблюдения движения транспорта только по подъездным дорогам;
- организация мест сбора и временного хранения отходов (в контейнерах и емкостях) для предотвращения утечек, россыпи и т.д.;
- организация системы сбора и отведения хозяйственно бытовых сточных вод;
- запрет несанкционированной охоты, разорения птичьих гнезд и т.д.

Ожидаемый экологический эффект от мероприятия – сохранение естественной среды обитания во время эксплуатации и после завершения операций по недропользованию.

10. Научно-исследовательские, изыскательские и другие разработки:

13) проведение экологических научно-исследовательских работ, разработка качественных и количественных показателей (экологических нормативов и требований), нормативно-методических документов по охране окружающей среды.

20. МЕРЫ ПО СОХРАНЕНИЮ И КОМПЕНСАЦИИ ПОТЕРИ БИОРАЗНООБРАЗИЯ, ПРЕДУСМОТРЕННЫЕ ПУНКТОМ 2 СТАТЬИ 240 И ПУНКТОМ 2 СТАТЬИ 241 КОДЕКСА.

Согласно п.2 ст.240 Экологического кодекса Республики Казахстан: 2. При проведении стратегической экологической оценки и оценки воздействия на окружающую среду должны быть:

1) выявлены негативные воздействия разрабатываемого Документа или намечаемой деятельности на биоразнообразие (посредством проведения исследований);

2) предусмотрены мероприятия по предотвращению, минимизации негативных воздействий на биоразнообразие, смягчению последствий таких воздействий;

3) в случае выявления риска утраты биоразнообразия – проведена оценка потери биоразнообразия и предусмотрены мероприятия по их компенсации.

Согласно пункту 2 статьи 241 Экологического кодекса Республики Казахстан: 2. Компенсация потери биоразнообразия должна быть ориентирована на постоянный и долгосрочный прирост биоразнообразия и осуществляется в виде:

1) восстановления биоразнообразия, утраченного в результате осуществленной деятельности;

2) внедрения такого же или другого, имеющего не менее важное значение для окружающей среды вида биоразнообразия на той же территории (в акватории) и (или) на другой территории (в акватории), где такое биоразнообразие имеет более важное значение.

21. ОЦЕНКА ВОЗМОЖНЫХ НЕОБРАТИМЫХ ВОЗДЕЙСТВИЙ НА ОКРУЖАЮЩУЮ СРЕДУ И ОБОСНОВАНИЕ НЕОБХОДИМОСТИ ВЫПОЛНЕНИЯ ОПЕРАЦИЙ, ВЛЕКУЩИХ ТАКИЕ ВОЗДЕЙСТВИЯ, В ТОМ ЧИСЛЕ СРАВНИТЕЛЬНЫЙ АНАЛИЗ ПОТЕРЬ ОТ НЕОБРАТИМЫХ ВОЗДЕЙСТВИЙ И ВЫГОДЫ ОТ ОПЕРАЦИЙ, ВЫЗЫВАЮЩИХ ЭТИ ПОТЕРИ, В ЭКОЛОГИЧЕСКОМ, КУЛЬТУРНОМ, ЭКОНОМИЧЕСКОМ И СОЦИАЛЬНОМ КОНТЕКСТАХ

При соблюдении требований при проведении проектируемых работ необратимых воздействий не прогнозируется.

22 ЦЕЛИ, МАСШТАБЫ И СРОКИ ПРОВЕДЕНИЯ ПОСЛЕПРОЕКТНОГО АНАЛИЗА, ТРЕБОВАНИЯ К ЕГО СОДЕРЖАНИЮ, СРОКИ ПРЕДСТАВЛЕНИЯ ОТЧЕТОВ О ПОСЛЕПРОЕКТНОМ АНАЛИЗЕ УПОЛНОМОЧЕННОМУ ОРГАНУ.

Целью проведения послепроектного анализа является согласно ст.78 Экологического кодекса Республики Казахстан, подтверждение соответствия реализованной намечаемой деятельности отчету о возможных воздействиях и заключению по результатам проведения оценки воздействия на окружающую среду.

В ходе послепроектного анализа необходимо провести обследование территории, подвергшейся рекультивации нарушенных земель, оценить состояние почвенного покрова. Послепроектный анализ должен быть начат не ранее чем через двенадцать месяцев и завершен не позднее чем через восемнадцать месяцев после начала эксплуатации соответствующего объекта, оказывающего негативное воздействие на окружающую среду.

Проведение послепроектного анализа обеспечивается оператором соответствующего объекта за свой счет.

Составитель отчета о возможных воздействиях подготавливает и подписывает заключение по результатам послепроектного анализа, в котором делается вывод о соответствии или несоответствии реализованной намечаемой деятельности отчету о возможных воздействиях и заключению по результатам оценки воздействия на окружающую среду. В случае выявления несоответствий в заключении по результатам послепроектного анализа приводится подробное описание таких несоответствий.

Составитель направляет подписанное заключение по результатам послепроектного анализа оператору соответствующего объекта и в уполномоченный орган в области охраны окружающей среды в течение двух рабочих дней с даты подписания заключения по результатам послепроектного анализа.

Уполномоченный орган в области охраны окружающей среды в течение двух рабочих дней с даты получения заключения по результатам послепроектного анализа размещает его на официальном интернет-ресурсе.

23 СПОСОБЫ И МЕРЫ ВОССТАНОВЛЕНИЯ ОКРУЖАЮЩЕЙ СРЕДЫ НА СЛУЧАИ ПРЕКРАЩЕНИЯ НАМЕЧАЕМОЙ ДЕЯТЕЛЬНОСТИ, ОПРЕДЕЛЕННЫЕ НА НАЧАЛЬНОЙ СТАДИИ ЕЕ ОСУЩЕСТВЛЕНИЯ

По завершению работ, связанных с перемещением грунта, необходимо провести работы по рекультивации земель в соответствии с условиями Кодекса РК «О недрах и недропользовании» и Экологического кодекса РК, предусмотрена рекультивация нарушенных земель.

В случае отказа от рекультивации нарушаемых земель, это повлечет за собой:

- 1) противоречие требованиям законодательства Республики Казахстан;
- 2) ухудшение санитарно-гигиенического состояния района в результате пылевыделения с пылящих поверхностей;
- 3) другие негативные последствия.

24. ОПИСАНИЕ МЕТОДОЛОГИИ ИССЛЕДОВАНИЙ И СВЕДЕНИЯ ОБ ИСТОЧНИКАХ ЭКОЛОГИЧЕСКОЙ ИНФОРМАЦИИ, ИСПОЛЬЗОВАННОЙ ПРИ СОСТАВЛЕНИИ ОТЧЕТА О ВОЗМОЖНЫХ ВОЗДЕЙСТВИЯХ

Методологические аспекты оценки воздействия выполнялись на определении трех параметров:

- пространственного масштаба воздействия;
- временного масштаба воздействия;
- интенсивности воздействия.

Общая схема для оценки воздействия:

- 1) Выявление воздействий
- 2) Снижение и предотвращение воздействий
- 3) Оценка значимости остаточных воздействий

По каждому выявленному возможному воздействию на окружающую среду проводится оценка его существенности.

Воздействие на окружающую среду признается существенным во всех случаях, кроме случаев соблюдения в совокупности следующих условий:

1. воздействие на окружающую среду, в силу его вероятности, частоты, продолжительности, сроков выполнения работ, пространственного охвата, места его осуществления, кумулятивного характера и других параметров, а также с учетом указанных в заявлении о намечаемой деятельности мер по предупреждению, исключению и снижению такого воздействия и (или) по устранению его последствий:

2. не приведет к деградации экологических систем, истощению природных ресурсов, включая дефицитные и уникальные природные ресурсы;

3. не приведет к нарушению экологических нормативов качества окружающей среды;

4. не приведет к ухудшению условий проживания людей и их деятельности, включая: состояние окружающей среды, влияющей на здоровье людей; посещение мест отдыха, туризма, культовых сооружений и иных объектов; заготовку природных ресурсов, использование транспортных и других объектов; осуществление населением сельскохозяйственной деятельности, народных промыслов или иной деятельности;

5. не приведет к ухудшению состояния территорий и объектов, осуществляемых в Каспийском море (в том числе в заповедной зоне), на особо охраняемых природных территориях, в их охранных зонах, на землях оздоровительного, рекреационного и историко-культурного назначения; в пределах природных ареалов редких и находящихся под угрозой исчезновения видов животных и растений; на участках размещения элементов экологической сети, связанных с системой особо охраняемых природных территорий; на территории (акватории), на которой компонентам природной среды нанесен экологический ущерб; на территории (акватории), на которой выявлены исторические загрязнения; в черте населенного пункта или его пригородной зоны; на территории с чрезвычайной экологической ситуацией или в зоне экологического бедствия;

6. не повлечет негативных трансграничных воздействий на окружающую среду;

7. не приведет к следующим последствиям:

- это приведет к потере биоразнообразия в части объектов растительного и (или) животного мира или их сообществ, являющихся редкими или уникальными, и имеется риск их уничтожения и невозможности воспроизводства;

- это приведет к потере биоразнообразия в части объектов растительного и (или) животного мира или их сообществ, являющихся составной частью уникального ландшафта, и имеется риск его уничтожения и невозможности восстановления;

- это приведет к потере биоразнообразия и отсутствуют участки с условиями, пригодными для компенсации потери биоразнообразия без ухудшения состояния экосистем;

- это приведет к потере биоразнообразия и отсутствуют технологии или методы для компенсации потери биоразнообразия;

- это приведет к потере биоразнообразия и компенсация потери биоразнообразия невозможна по иным причинам.

Описания состояния окружающей среды выполнены с использованием материалов из общедоступных источников информации:

1) Интернет-ресурс Министерства охраны окружающей среды Республики Казахстан и его областными территориальными управлениям;

2) статистические данные сайта <https://stat.gov.kz/> <https://stat.gov.kz/>; данные сайта РГП «КАЗГИДРОМЕТ» <https://www.kazhydromet.kz/ru/>;

3) Единая информационная система ООС МЭГиПР РК <https://oos.ecogeo.gov.kz/>;

4) Автоматизированная информационная система государственного земельного кадастра <http://www.aisgzk.kz/aisgzk/ru/content/maps/>;

5) Единый государственный кадастр недвижимости <https://vkomap.kz/>; научными и исследовательскими организациями;

6) План разведки площади блоков М-44-113-(10d-5a-12, 13, 14, 16, 17, 18, 19, 20, 22) в Абайской области по Лицензии №4057-EL от 05.02.2026г.;

7) другие общедоступные данные.

25. ОПИСАНИЕ ТРУДНОСТЕЙ, ВОЗНИКШИХ ПРИ ПРОВЕДЕНИИ ИССЛЕДОВАНИЙ И СВЯЗАННЫХ С ОТСУТСТВИЕМ ТЕХНИЧЕСКИХ ВОЗМОЖНОСТЕЙ И НЕДОСТАТОЧНЫМ УРОВНЕМ СОВРЕМЕННЫХ НАУЧНЫХ ЗНАНИЙ

Трудности, связанные с отсутствием технических возможностей и недостаточным уровнем современных научных знаний при проектировании намечаемой деятельности, отсутствуют.

26. КРАТКОЕ НЕТЕХНИЧЕСКОЕ РЕЗЮМЕ С ОБОБЩЕНИЕМ ИНФОРМАЦИИ, УКАЗАННОЙ В ПУНКТАХ 1-17 НАСТОЯЩЕГО ПРИЛОЖЕНИЯ В ЦЕЛЯХ ИНФОРМИРОВАНИЯ ЗАИНТЕРЕСОВАННОЙ ОБЩЕСТВЕННОСТИ В СВЯЗИ С ЕЕ УЧАСТИЕМ В ОЦЕНКЕ ВОЗДЕЙСТВИЯ НА ОКРУЖАЮЩУЮ СРЕДУ

1) описание предполагаемого места осуществления намечаемой деятельности, план с изображением его границ;

Территория работ административно входит в Жарминский район Абайской области и по своему географическому положению примыкает с востока к наиболее приподнятой части Центрального Казахстана.

Ближайшая жилая зона (с.Ушбийк) расположена в юго-восточном направлении на расстоянии 40 км.

Площадь блоков М-44-113-(10d-5a-12, 13, 14, 16, 17, 18, 19, 20, 22) расположен в Абайской области и удален от областного центра г.Семей по прямой на 220 км юго-восточнее.

Таблица 1-Географические координаты блоков
М-44-113-(10d-5a-12, 13, 14, 16, 17, 18, 19, 20, 22)

Угловые точки	Географические координаты	
	Северная широта	Восточная долгота
1	2	3
1	48°47'00"	80°10'00"
2	48°47'00"	80°11'00"
3	48°48'00"	80°11'00"
4	48°48'00"	80°14'00"
5	48°47'00"	80°14'00"
6	48°47'00"	80°15'00"
7	48°46'00"	80°15'00"
8	48°46'00"	80°12'00"
9	48°45'00"	80°12'00"
10	48°45'00"	80°11'00"
11	48°46'00"	80°11'00"
12	48°46'00"	80°10'00"

Общая площадь блоков составляет 24,561 км² (2456 Га).

Общей геологической задачей планируемых работ является открытие на лицензионной площади месторождения черных, цветных и благородных металлов, представляющих коммерческий интерес.

Целевым назначением работ на период недропользования являются поиски новых рудных объектов в пределах участка недр с подсчетом, в случае положительных результатов, минеральных ресурсов и запасов руд и металлов по стандартам KazRC.

Поставленные разведкой задачи предусматривается решить следующим комплексом методов:

- 1.Проектирование и подготовительный период
2. Предполевая подготовка;
- 3.Топогеодезические работы;
4. Поисковые маршруты;
5. Геофизические исследования;
6. Горные работы;
7. Колонковое бурение

8. Опробовательские работы;
9. Обработка проб;
10. Лабораторно-аналитические работы;
11. Засыпка горных выработок и рекультивация земель;
12. Камеральные работы;
13. Транспортировка и переезды;
14. Командировки;
15. Разработка отчета о минеральных ресурсах и запасах
16. Рецензия отчета.

Виды и объемы геологоразведочных работ, запланированные в настоящем плане разведки, призваны обеспечить полную и комплексную оценку участка по лицензии на разведку ТПИ №4057-EL от 05.02.2026 г. Другие участки для проведения намечаемой деятельности предприятием не рассматриваются, выбор других мест не планируется.

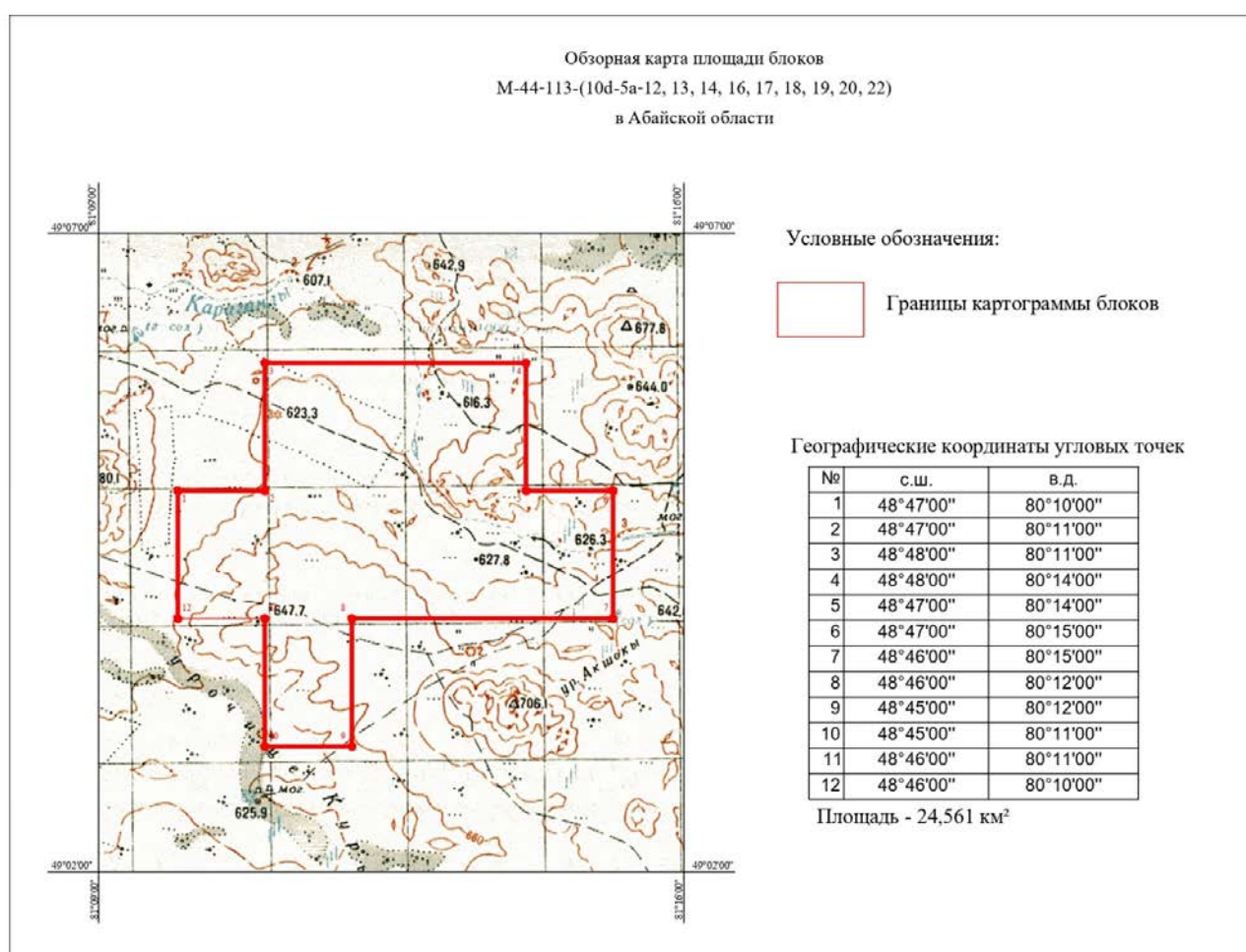

2) наименование инициатора намечаемой деятельности, его контактные данные;
 ЧК ScanMet Industry Ltd, Юридический адрес: Республика Казахстан, г. Астана, район Есиль, проспект Мангилик Ел, здание 30, 1b, тел: +7 778 777 3228. Директор Шайжанова С.Е.

3) краткое описание намечаемой деятельности:

Общая площадь блоков составляет 24,561 км² (2456 га).

Геологические маршруты предусматриваются для уточнения деталей имеющихся геологических карт, для визуальных поисков признаков оруденения, для фиксации и уточнения положения старых скважин и горных выработок и уточнения мест заложения разведочных скважин. Геологические маршруты проводятся вкрест простирания основных

структур для общего изучения территории, а для изучения и картирования конкретных геологических объектов (контактов, разломов, рудных тел и т. д.) маршруты необходимо проводить по простиранию с целью непрерывного прослеживания структур.

Маршруты будут выполняться с непрерывным ведением наблюдений. Привязку их предусматривается осуществлять с помощью GPS-регистраторов, обеспечивающих точность измерения координат ± 5 м, вполне достаточное для проведения поисковых работ. Поисковые маршруты будут сопровождаться отбором штучных проб (360 проб).

Результаты наблюдений будут выноситься на макеты геологических карт и карт фактического материала в масштабе 1:5000, что позволит рационально скорректировать размещение горных выработок и буровых скважин.

В маршрутах будут использоваться детальные космофотоснимки и имеющиеся геофизические, геохимические и геологические карты. Последние – с целью проверки степени их достоверности.

Проходимость участка удовлетворительная, дешифрируемость плохая, геологическое строение сложное.

Всего по лицензионной площади планируется пробурить 134 скважины объемом-6700 п.м., глубина скважин 50 метров по 11 профилям.

Площадь исследований составляет 24,561 км².

Работы на поиски объектов будут осуществляться комплексом геофизических методов в два этапа:

1 этап.

1.1). Геологические маршруты для составления детальной геологической карты масштаба 1: 5 000. Объем геологических маршрутов – 100,0 пог.км;

1.2). Высокоточная наземная магнитная съемка (ТМІ) на всей изучаемой площади, масштаб 1:5 000 – рядовые профили через 50м, увязочные через 500м. Объем съемки – 2115 пог.км, в т.ч. рядовые – 2075,0 пог.км, увязочные – 40,0 пог.км;

1.4). Электроразведка ВП-СГ масштаба 1:5 000 (профили через 50м, MN-20м), глубинность исследований до 200м (АВ=2000м) на всей изучаемой площади. Объем съемки – 2075 пог.км.

2 этап.

2.1). по результатам всех работ первого этапа, на выявленных наиболее потенциально перспективных блоках распределить и выполнить электроразведку ВП-ДОЗ (TDIP) с глубинностью исследований до 100-200м и шагом генераторно-приемной установки 50м. Общий объем электроразведки ВП-ДОЗ – 40 пог.км.

При работе на площади исследований размещение базового лагеря планируется не посредственно на площади блоков.

Учитывая вероятное наличие в восточной части исследуемого участка площадей с сельскохозяйственными угодьями, что хорошо просматривается на космоснимке, потребуется заранее согласовать с землепользователями возможность выполнения геофизических исследований.

Горные работы (канавы) на площади в целом не предусматриваются.

Предположительные сроки начала реализации намечаемой деятельности и ее завершения (включая строительство, эксплуатацию, и постутилизацию объекта)

Начало работ: II-III квартал 2026 года.

Окончание работ: II-III квартал 2028 года.

Срок действия Лицензии до 2031 года (6 лет со дня ее выдачи).

Поисково-разведочные работы проектируется выполнить комплексом методов, включающим геолого-геохимические, буровые и геофизические работы.

Буровые работы предусматриваются провести после получения результатов геологических маршрутов, геофизических работ.

Скважины будут пробурены для прослеживания и подсечения выделенных с поверхности рудных тел по падению.

На изучаемых рудопроявлениях, как правило, рудные зоны представлены гидротермально изменёнными породами, зонами дробления и трещиноватости. Поэтому, к буровому керну предъявляются высокие требования, а именно: по рейсовый выход керна не должен быть ниже 90% для вмещающих пород и не ниже 96% для рудных зон.

В связи с этим бурение колонковых скважин будет проводиться диаметром 96,1 мм (НҚ) с отбором керна, с применением канадских буровых снарядов фирмы «Boart Longyear».

Начальный диаметр всех скважин 112 мм, по рыхлым отложениям. Обсадка будет производиться для перекрытия неустойчивых и выветрелых пород.

Далее, до проектной глубины, бурение осуществляется диаметром (НҚ) 96,1 мм (диаметр керна 63,5 мм). По коренным породам скважины проходятся с полным отбором керна.

Промывка скважин при бурении под обсадную колонну будет производиться глинистым раствором, приготавливаемым непосредственно на буровых при помощи глиномешалок с электроприводом. В дальнейшем промывка будет осуществляться полимерной промывочной жидкостью специальной рецептуры, которая обеспечивает смазочный эффект и возможность применения скоростных режимов бурения, а также исключает прихваты бурового снаряда при его оставлении на забое.

К сложным условиям отбора керна отнесен объем бурения по рудным и околорудным зонам. Ввиду того, что отбор керна предусмотрен по всему интервалу бурения, предлагается:

1. Применение бурового снаряда НҚ фирмы “Boart Longyear”.
2. Применение полимерных растворов специальной рецептуры.
3. В зонах интенсивной трещиноватости - ограничение длины рейса до 0,5 м, с уменьшением до минимума расхода промывочной жидкости и оборотов вращения снаряда.

Все скважины будут задаваться по получению результатов изучения поверхности и жесткой топографической привязки выработок.

После проведения химико-аналитических работ по пяти поисковым скважинам предусматривается оценочное бурение с целью создания необходимой сети для блокировки рудных тел и подсчета запасов.

Всего по лицензионной площади планируется пробурить 134 скважины объемом-6700 п.м., глубина скважин 50 метров по 11 профилям.

Во всех скважинах предусматривается проведение замеров уровня грунтовых вод.

Задаваться скважины будут после предварительной инструментальной привязки и сверки точек заложения с натурой.

Буровые работы будут сопровождаться геологической документацией керна скважин, отбором проб на различные виды исследований, геофизическими (каротажными) работами, химико-аналитическими, инженерно-геологическими и камеральными работами.

По промежуточным результатам работ будет проведена оперативная корректировка мест заложения проектных скважин.

Сопутствующие разведочному бурению работы

1. Крепление скважины.

С целью перекрытия верхнего интервала скважины, сложенного рыхлыми осадочными горными породами до входа в плотные коренные породы, проектом предусматривается крепление скважин обсадными трубами. Перед обсадкой скважины будут промываться. Крепление будет производиться обсадной колонной диаметром 108 мм., по 5м на скважине глубиной до 100м -134 скв x 5=670 п.м.

При бурении по зонам трещиноватости и дробления, а также по зонам тектонически ослабленных пород, отмечается частичное или полное поглощение промывочной жидкости, влекущее за собой геологические осложнения.

Ликвидационный тампонаж.

По окончании бурения скважины предусматривается ликвидационный тампонаж заливкой глинистым раствором до уровня башмака обсадных труб.

Всего подлежит закачке глинистым раствором –6700 м.

Распределение объемов вспомогательных работ по разведочным скважинам

Виды работ	Ед.изм.	III группа скважин
1	2	3
Крепление скважины обсадными трубами D = 108 мм	п.м	670
Промывка скважин перед обсадкой	пром.	134
Ликвидационный тампонаж путем заливки в скважину цементного раствора	зал.	134

При описании керна заполняется полевой журнал геологической документации. Описание горных пород в журнале геологической документации ведется по мере углубления скважины послойно сверху вниз. Соответственно все слои (пласты) и разновидности пород для неслоистых образований последовательно нумеруются сверху вниз.

4) Водоснабжение.

Источник водоснабжения: питьевая вода будет привозиться из магазинов с.Ушбиик (40 км) по мере необходимости. Питьевая вода бутилированная 5 л или 25 л на рабочие места (участок разведки) доставляется автомашиной. Качество питьевой воды должно соответствовать СП «Санитарно-эпидемиологические требования к водоемким объектам, местам водозабора для хозяйственно-питьевых целей, хозяйственно-питьевому водоснабжению и местам культурно-бытового водопользования и безопасности водных объектов» от 20 февраля 2023 года №26. Объем потребления питьевой воды – 10 м³/год.

Источник технической воды – привозная не питьевого назначения из централизованных сетей ближайших населенных пунктов. Вода будет использоваться для орошения (пылеподавление) буровой площадки и дорог. Противопожарный запас воды заливается в резервуар объемом 5 м³ и используется только по назначению. Расход воды на пожаротушение составит 10 л/сек.

Планом разведки предусмотрено размещение на промплощадке бытового вагончика, где будут переодеваться рабочие. На промплощадке будет установлен БИО туалет, который представляет собой стандартное двухсекционное сооружение. Дезинфекция БИО туалета будет периодически производиться хлорной известью, вывоз стоков будет производиться ассенизационной машиной, заказываемой по договору с коммунальным предприятием. Согласно ПР предполагаемый объем сбросов составит 0,05 м³.6) информация о предельных количественных и качественных показателях эмиссий, физических воздействий на окружающую среду, предельном количестве накопления отходов, а также их захоронения, если оно планируется в рамках намечаемой деятельности.

Атмосфера. Воздействие на атмосферный воздух предусматривается в 2026-2028 г.г.

В выбросах в атмосферу содержатся 7 загрязняющих веществ: *пыль неорганическая 70-20% двуокиси кремния, азота диоксид, азота оксид, углерод (сажа), сера диоксид, углерод оксид, керосин.*

Эффектом суммации обладает 3 группы веществ: азота диоксид + сера диоксид (s_31 0301+0330).

Выбросов от органических соединений не образуется.

Валовый выброс загрязняющих веществ на 2026-2028 год – 0,08629 т/год, выбросы от автотранспорта и техники составят 2,053604 т/год.

Отходы производства и потребления. Любая производственная деятельность человека сопровождается образованием отходов. При проведении работ образуются следующие виды отходов: твердые-бытовые отходы. Количество образованных отходов составит 0,45 тонн/год. Проектом не предусматривается захоронение отходов.

5) информация:

-о вероятности возникновения аварий и опасных природных явлений, характерных соответственно для намечаемой деятельности и предполагаемого места ее осуществления - на месторождение будет разработан и утвержден техническим руководителем организации План ликвидации аварий.

-о возможных существенных вредных воздействиях на окружающую среду, связанных с рисками возникновения аварий и опасных природных явлений. Воздействие на атмосферный воздух может быть незначительным, и связано с испарением нефтепродуктов и летучих соединений тяжелых металлов при аварийных утечках. Летучие соединения тяжелых металлов, помимо отравляющего действия, вызывают загрязнение почв и растений тяжелыми металлами. Особое внимание следует обратить на загрязнение почвогрунтов, так как через них возможно вторичное загрязнение поверхностных и подземных вод. Особо важное значение для предотвращения возможных аварий и загрязнения водоносных горизонтов имеют периодический осмотр технического состояния спецтехники и автотранспорта. В качестве аварийных ситуаций могут рассматриваться пожары, при которых возможно образование пожарных вод.

-о мерах по предотвращению аварий и опасных природных явлений и ликвидации их последствий, включая оповещение населения - в общем случае первоочередными мерами обеспечения безопасности являются меры предупреждения аварий.

Основными мероприятиями, направленными на предотвращение аварийных ситуаций, при строительных работах являются: профилактический осмотр спецтехники и автотранспорта; при нарастании неблагоприятных метеорологических условий – прекращение производственных работ на месторождении.

8) краткое описание:

мер по предотвращению, сокращению, смягчению выявленных существенных воздействий намечаемой деятельности на окружающую среду;

мер по компенсации потерь биоразнообразия, если намечаемая деятельность может привести к таким потерям.

возможных необратимых воздействий намечаемой деятельности на окружающую среду и причин, по которым инициатором принято решение о выполнении операций, влекущих таких воздействия. В случае отказа от рекультивации нарушаемых земель, это повлечет за собой:

1) противоречие требованиям законодательства Республики Казахстан;

2) ухудшение санитарно-гигиенического состояния района в результате пылевыведения с пылящих поверхностей;

3) другие негативные последствия.

способов и мер восстановления окружающей среды в случаях прекращения намечаемой деятельности – технический и биологический этапы рекультивации.

9) список источников информации, полученной в ходе выполнения оценки воздействия на окружающую среду:

- 1) Интернет-ресурс Министерства охраны окружающей среды Республики Казахстан и его областными территориальными управлениям;
- 2) статистические данные сайта <https://stat.gov.kz/> <https://stat.gov.kz/>; данные сайта РГП «КАЗГИДРОМЕТ» <https://www.kazhydromet.kz/ru/>;
- 3) Единая информационная система ООС МЭГиПР РК <https://oos.ecogeo.gov.kz/>;
- 4) Автоматизированная информационная система государственного земельного кадастра <http://www.aisgzk.kz/aisgzk/ru/content/maps/>;
- 5) Единый государственный кадастр недвижимости <https://vkomap.kz/>; научными и исследовательскими организациями;
- 6) План разведки площади блоков М-44-113-(10d-5a-12, 13, 14, 16, 17, 18, 19, 20, 22) в Абайской области по Лицензии №4057-EL от 05.02.2026г.;
- 7) другие общедоступные данные.

**Расчет валовых выбросов на период проведения геологоразведочных работ
2026-2028 год**

Источник загрязнения: 6001

Источник выделения: 6001 01, Бурение скважин

Список литературы:

1. Методика расчета нормативов выбросов от неорганизованных источников Приложение №8 к Приказу Министра охраны окружающей среды и водных ресурсов Республики Казахстан от 12.06.2014 г. № 221-Г
2. Методика расчета выбросов загрязняющих веществ в атмосферу от предприятий по производству строительных материалов Приложение №11 к Приказу Министра охраны окружающей среды Республики Казахстан от 18.04.2008 №100-п

Тип источника выделения: Карьер

Материал: Глина

Примесь: 2908 Пыль неорганическая, содержащая двуокись кремния в %: 70-20 (шамот, цемент, пыль цементного производства - глина, глинистый сланец, доменный шлак, песок, клинкер, зола, кремнезем, зола углей казахстанских месторождений) (494)

Вид работ: Буровые и др. работы связанные с пылевыведением

Оборудование: Буровой станок БМК с пылеуловителем

Интенсивность пылевыведения от единицы оборудования, г/ч (табл.16), $G = 97$

Количество одновременно работающего данного оборудования, шт., $N = 1$

Способ бурения: Шарошечное

Система пылеочистки: Мокрый пылеуловитель

Степень пылеочистки, в долях единицы (табл.15), $N = 0.85$

Максимальный разовый выброс, г/ч, $GC = N \cdot G \cdot (1-N) = 1 \cdot 97 \cdot (1-0.85) = 14.55$

Продолжительность работы в течении 20 минут, мин, $TN = 20$

Максимальный разовый выброс, г/с (9), $Q = GC / 3600 \cdot TN \cdot 60 / 1200 = 14.55 / 3600 \cdot 20 \cdot 60 / 1200 = 0.00404$

Время работы в год, часов, $RT = 1680$

Валовый выброс, т/год, $Q_{ГОД} = GC \cdot RT \cdot 10^{-6} = 14.55 \cdot 1680 \cdot 10^{-6} = 0.02444$

Итого выбросы от источника выделения: 001 Бурение скважин

Код	Наименование ЗВ	Выброс г/с	Выброс т/год
2908	Пыль неорганическая, содержащая двуокись кремния в %: 70-20 (шамот, цемент, пыль цементного производства - глина, глинистый сланец, доменный шлак, песок, клинкер, зола, кремнезем, зола углей казахстанских месторождений) (494)	0.00404	0.02444

Источник загрязнения: 6001

Источник выделения: 6001 02, Транспортировка грузов

Список литературы:

1. Методика расчета нормативов выбросов от неорганизованных источников Приложение №8 к Приказу Министра охраны окружающей среды и водных ресурсов Республики Казахстан от 12.06.2014 г. № 221-Г
2. Методика расчета выбросов загрязняющих веществ в атмосферу от предприятий по производству строительных материалов Приложение №11 к Приказу Министра охраны окружающей среды Республики Казахстан от 18.04.2008 №100-п

Тип источника выделения: Карьер

Материал: Глина

Примесь: 2908 Пыль неорганическая, содержащая двуокись кремния в %: 70-20 (шамот, цемент, пыль цементного производства - глина, глинистый сланец, доменный шлак, песок, клинкер, зола, кремнезем, зола углей казахстанских месторождений) (494)

Вид работ: Автотранспортные работы

Влажность материала, %, $VL = 10$

Коэфф., учитывающий влажность материала (табл.4), $K5 = 0.01$

Число автомашин, работающих в карьере, $N = 1$

Число ходок (туда и обратно) всего транспорта в час, $N = 1$

Средняя протяженность 1 ходки в пределах карьера, км, $L = 0.5$

Средняя грузоподъемность единицы автотранспорта, т, $G1 = 25$

Коэфф. учитывающий среднюю грузоподъемность автотранспорта (табл.9), $C1 = 1.9$

Средняя скорость движения транспорта в карьере, км/ч, $G2 = N \cdot L / N = 1 \cdot 0.5 / 1 = 0.5$

Данные о скорости движения 1 км/ч отсутствуют в таблице 010

Коэфф. учитывающий среднюю скорость движения транспорта в карьере (табл.10), $C2 = 1$

Коэфф. состояния дорог (1 - для грунтовых, 0.5 - для щебеночных, 0.1 - щебеночных, обработанных) (табл.11), $C3 = 1$

Средняя площадь грузовой платформы, м², $F = 18$

Коэфф., учитывающий профиль поверхности материала (1.3-1.6), $C4 = 1.45$

Скорость обдувки материала, м/с, $G5 = 2$

Коэфф. учитывающий скорость обдувки материала (табл.12), $C5 = 1.2$

Пылевыведение с единицы фактической поверхности материала, г/м²*с, $Q'2 = 0.004$

Пылевыведение в атмосферу на 1 км пробега $C1 = 1, C2 = 1, C3 = 1, Q_L = 1450$

Коэффициент, учитывающий влажность поверхностного слоя материала, равный $C6 = k5, C6 = 0.01$

Коэфф. учитывающий долю пыли, уносимой в атмосферу, $C7 = 0.01$

Количество рабочих часов в году, $RT = 1680$

Максимальный разовый выброс пыли, г/сек (7), $Q = (C1 \cdot C2 \cdot C3 \cdot K5 \cdot N \cdot L \cdot Q_L \cdot C6 \cdot C7 / 3600) + (C4 \cdot C5 \cdot C6 \cdot Q'2 \cdot F \cdot N) = (1.9 \cdot 1 \cdot 1 \cdot 0.01 \cdot 1 \cdot 0.5 \cdot 1450 \cdot 0.01 \cdot 0.01 / 3600) + (1.45 \cdot 1.2 \cdot 0.01 \cdot 0.004 \cdot 18 \cdot 1) = 0.001253$

Валовый выброс пыли, т/год, $Q_{ГОД} = 0.0036 \cdot Q \cdot RT = 0.0036 \cdot 0.001253 \cdot 1680 = 0.00758$

Итого выбросы от источника выделения: 002 Транспортировка грузов

Код	Наименование ЗВ	Выброс г/с	Выброс т/год
2908	Пыль неорганическая, содержащая двуокись кремния в %: 70-20 (шамот, цемент, пыль цементного производства - глина, глинистый сланец, доменный шлак, песок, клинкер, зола, кремнезем, зола углей казахстанских месторождений) (494)	0.001253	0.00758

Источник загрязнения: 6001

Источник выделения: 6001 03, Устройство площадок под буровые

Список литературы:

1. Методика расчета нормативов выбросов от неорганизованных источников Приложение №8 к Приказу Министра охраны окружающей среды и водных ресурсов Республики Казахстан от 12.06.2014 г. № 221-Г
2. Методика расчета выбросов загрязняющих веществ в атмосферу от предприятий по производству строительных материалов Приложение №11 к Приказу Министра охраны окружающей среды Республики Казахстан от 18.04.2008 №100-п

Тип источника выделения: Карьер

Материал: Глина

Примесь: 2908 Пыль неорганическая, содержащая двуокись кремния в %: 70-20 (шамот, цемент, пыль цементного производства - глина, глинистый сланец, доменный шлак, песок, клинкер, зола, кремнезем, зола углей казахстанских месторождений) (494)

Вид работ: Выемочно-погрузочные работы

Влажность материала, %, $VL = 10$

Коэфф., учитывающий влажность материала (табл.4), $K5 = 0.01$

Доля пылевой фракции в материале (табл.1), $P1 = 0.05$

Доля пыли, переходящей в аэрозоль (табл.1), $P2 = 0.02$

Скорость ветра в зоне работы экскаватора (средняя), м/с, $G3SR = 4.8$

Коэфф.учитывающий среднюю скорость ветра (табл.2), $P3SR = 1.2$

Скорость ветра в зоне работы экскаватора (максимальная), м/с, $G3 = 9$

Коэфф. учитывающий максимальную скорость ветра (табл.2), $P3 = 1.7$

Коэффициент, учитывающий местные условия (табл.3), $P6 = 1$

Размер куска материала, мм, $G7 = 30$

Коэффициент, учитывающий крупность материала (табл.5), $P5 = 0.5$

Высота падения материала, м, $GB = 1.5$

Коэффициент, учитывающий высоту падения материала (табл.7), $B = 0.6$

Количество перерабатываемой экскаватором породы, т/час, $G = 45$

Максимальный разовый выброс, г/с (8), $Q = P1 \cdot P2 \cdot P3 \cdot K5 \cdot P5 \cdot P6 \cdot B \cdot G \cdot 10^6 / 3600 = 0.05 \cdot 0.02 \cdot 1.7 \cdot 0.01 \cdot 0.5 \cdot 1 \cdot 0.6 \cdot 45 \cdot 10^6 / 3600 = 0.0637$

Время работы экскаватора в год, часов, $RT = 134$

Валовый выброс, т/год, $Q_{ГОД} = P1 \cdot P2 \cdot P3SR \cdot K5 \cdot P5 \cdot P6 \cdot B \cdot G \cdot RT = 0.05 \cdot 0.02 \cdot 1.2 \cdot 0.01 \cdot 0.5 \cdot 1 \cdot 0.6 \cdot 45 \cdot 134 = 0.0217$

Итого выбросы от источника выделения: 003 Устройство площадок под буровые

Код	Наименование ЗВ	Выброс г/с	Выброс т/год
2908	Пыль неорганическая, содержащая двуокись кремния в %: 70-20 (шамот, цемент, пыль цементного производства - глина, глинистый сланец, доменный шлак, песок, клинкер, зола, кремнезем, зола углей казахстанских месторождений) (494)	0.0637	0.0217

Источник загрязнения: 6001

Источник выделения: 6001 04, Строительство отстойников

Список литературы:

1. Методика расчета нормативов выбросов от неорганизованных источников Приложение №8 к Приказу Министра охраны окружающей среды и водных ресурсов Республики Казахстан от 12.06.2014 г. № 221-Г
2. Методика расчета выбросов загрязняющих веществ в атмосферу от предприятий по производству строительных материалов Приложение №11 к Приказу Министра охраны окружающей среды Республики Казахстан от 18.04.2008 №100-п

Тип источника выделения: Карьер

Материал: Глина

Примесь: 2908 Пыль неорганическая, содержащая двуокись кремния в %: 70-20 (шамот, цемент, пыль цементного производства - глина, глинистый сланец, доменный шлак, песок, клинкер, зола, кремнезем, зола углей казахстанских месторождений) (494)

Вид работ: Выемочно-погрузочные работы

Влажность материала, %, $VL = 10$

Коэфф., учитывающий влажность материала (табл.4), $K5 = 0.01$

Доля пылевой фракции в материале (табл.1), $P1 = 0.05$

Доля пыли, переходящей в аэрозоль (табл.1), $P2 = 0.02$

Скорость ветра в зоне работы экскаватора (средняя), м/с, $G3SR = 4.8$

Коэфф.учитывающий среднюю скорость ветра (табл.2), $P3SR = 1.2$

Скорость ветра в зоне работы экскаватора (максимальная), м/с, $G3 = 9$

Коэфф. учитывающий максимальную скорость ветра (табл.2), $P3 = 1.7$

Коэффициент, учитывающий местные условия (табл.3), $P6 = 1$

Размер куска материала, мм, $G7 = 20$

Коэффициент, учитывающий крупность материала (табл.5), $P5 = 0.5$

Высота падения материала, м, $GB = 0.5$

Коэффициент, учитывающий высоту падения материала (табл.7), $B = 0.4$

Количество перерабатываемой экскаватором породы, т/час, $G = 45$

Максимальный разовый выброс, г/с (8), $Q = P1 \cdot P2 \cdot P3 \cdot K5 \cdot P5 \cdot P6 \cdot B \cdot G \cdot 10^6 / 3600 = 0.05 \cdot 0.02 \cdot 1.7 \cdot 0.01 \cdot 0.5 \cdot 1 \cdot 0.4 \cdot 45 \cdot 10^6 / 3600 = 0.0425$

Время работы экскаватора в год, часов, $RT = 134$

Валовый выброс, т/год, $QГОД = P1 \cdot P2 \cdot P3SR \cdot K5 \cdot P5 \cdot P6 \cdot B \cdot G \cdot RT = 0.05 \cdot 0.02 \cdot 1.2 \cdot 0.01 \cdot 0.5 \cdot 1 \cdot 0.4 \cdot 45 \cdot 134 = 0.01447$

Итого выбросы от источника выделения: 004 Строительство отстойников

Код	Наименование ЗВ	Выброс г/с	Выброс т/год
2908	Пыль неорганическая, содержащая двуокись кремния в %: 70-20 (шамот, цемент, пыль цементного производства - глина, глинистый сланец, доменный шлак, песок, клинкер, зола, кремнезем, зола углей казахстанских месторождений) (494)	0.0425	0.01447

Источник загрязнения: 6001

Источник выделения: 6001 05, Обратная засыпка

Список литературы:

1. Методика расчета нормативов выбросов от неорганизованных источников Приложение №8 к Приказу Министра охраны окружающей среды и водных ресурсов Республики Казахстан от 12.06.2014 г. № 221-Г
2. Методика расчета выбросов загрязняющих веществ в атмосферу от предприятий по производству строительных материалов Приложение №11 к Приказу Министра охраны окружающей среды Республики Казахстан от 18.04.2008 №100-п

Тип источника выделения: Карьер

Материал: Глина

Примесь: 2908 Пыль неорганическая, содержащая двуокись кремния в %: 70-20 (шамот, цемент, пыль цементного производства - глина, глинистый сланец, доменный шлак, песок, клинкер, зола, кремнезем, зола углей казахстанских месторождений) (494)

Вид работ: Выемочно-погрузочные работы

Влажность материала, %, $VL = 10$

Коэфф., учитывающий влажность материала (табл.4), $K5 = 0.01$

Доля пылевой фракции в материале (табл.1), $P1 = 0.05$

Доля пыли, переходящей в аэрозоль (табл.1), $P2 = 0.02$

Скорость ветра в зоне работы экскаватора (средняя), м/с, $G3SR = 4.8$

Коэфф.учитывающий среднюю скорость ветра (табл.2), $P3SR = 1.2$

Скорость ветра в зоне работы экскаватора (максимальная), м/с, $G3 = 9$

Коэфф. учитывающий максимальную скорость ветра (табл.2), $P3 = 1.7$
 Коэффициент, учитывающий местные условия (табл.3), $P6 = 1$
 Размер куска материала, мм, $G7 = 30$
 Коэффициент, учитывающий крупность материала (табл.5), $P5 = 0.5$
 Высота падения материала, м, $GB = 1$
 Коэффициент, учитывающий высоту падения материала (табл.7), $B = 0.5$
 Количество перерабатываемой экскаватором породы, т/час, $G = 45$
 Максимальный разовый выброс, г/с (8), $Q = P1 \cdot P2 \cdot P3 \cdot K5 \cdot P5 \cdot P6 \cdot B \cdot G \cdot 10^6 / 3600 = 0.05 \cdot 0.02 \cdot 1.7 \cdot 0.01 \cdot 0.5 \cdot 1 \cdot 0.5 \cdot 45 \cdot 10^6 / 3600 = 0.0531$
 Время работы экскаватора в год, часов, $RT = 134$
 Валовой выброс, т/год, $Q_{ГОД} = P1 \cdot P2 \cdot P3SR \cdot K5 \cdot P5 \cdot P6 \cdot B \cdot G \cdot RT = 0.05 \cdot 0.02 \cdot 1.2 \cdot 0.01 \cdot 0.5 \cdot 1 \cdot 0.5 \cdot 45 \cdot 134 = 0.0181$

Итого выбросы от источника выделения: 005 Обратная засыпка

Код	Наименование ЗВ	Выброс г/с	Выброс т/год
2908	Пыль неорганическая, содержащая двуокись кремния в %: 70-20 (шамот, цемент, пыль цементного производства - глина, глинистый сланец, доменный шлак, песок, клинкер, зола, кремнезем, зола углей казахстанских месторождений) (494)	0.0531	0.0181

Источник загрязнения: 6001

Источник выделения: 6001 06, Автотранспорт

Список литературы:

1. Методика расчета выбросов загрязняющих веществ от автотранспортных предприятий (раздел 3) Приложение №3 к Приказу Министра охраны окружающей среды Республики Казахстан от 18.04.2008 №100-п
2. Методика расчета выбросов загрязняющих веществ от предприятий дорожно-строительной отрасли (раздел 4) Приложение №12 к Приказу Министра охраны окружающей среды Республики Казахстан от 18.04.2008 №100-п

**РАСЧЕТ ВЫБРОСОВ ЗАГРЯЗНЯЮЩИХ ВЕЩЕСТВ
ПРИ РАБОТЕ И ДВИЖЕНИИ АВТОМОБИЛЕЙ ПО ТЕРРИТОРИИ**

РЕЗУЛЬТАТЫ РАСЧЕТА

Выбросы по периоду: Переходный период ($t > -5$ и $t < 5$)

Тип машины: Грузовые автомобили дизельные свыше 16 т (иномарки)										
$Dn,$ сут	$Nk,$ шт	A	$Nk1$ шт.	$L1,$ км	$L1n,$ км	$Txs,$ мин	$L2,$ км	$L2n,$ км	$Txt,$ мин	
50	1	1.00	1	180	90	90	30	15	15	
ЗВ	Мхх,	Мл,				г/с				т/год

	<i>г/мин</i>	<i>г/км</i>		
0337	1.03	6.48	0.1868	0.101
2732	0.57	0.9	0.0295	0.01593
0301	0.56	3.9	0.0896	0.0483
0304	0.56	3.9	0.01456	0.00785
0328	0.023	0.405	0.01133	0.00612
0330	0.112	0.774	0.0222	0.012

Тип машины: Трактор (Г), N ДВС = 161 - 260 кВт

<i>Dn, сут</i>	<i>Nk, шт</i>	<i>A</i>	<i>Nk1 шт.</i>	<i>Tv1, мин</i>	<i>Tv1n, мин</i>	<i>Txs, мин</i>	<i>Tv2, мин</i>	<i>Tv2n, мин</i>	<i>Txm, мин</i>
50	2	2.00	1	60	30	30	30	15	15

<i>ЗВ</i>	<i>Mxx, г/мин</i>	<i>Ml, г/мин</i>	<i>г/с</i>	<i>т/год</i>
0337	6.31	3.7	0.0571	0.111
2732	0.79	1.233	0.01356	0.02916
0301	1.27	6.47	0.0474	0.1086
0304	1.27	6.47	0.0077	0.01764
0328	0.17	0.972	0.00881	0.02026
0330	0.25	0.567	0.00577	0.01272

ВСЕГО по периоду: Переходный период (t>-5 и t<5)

<i>Код</i>	<i>Примесь</i>	<i>Выброс г/с</i>	<i>Выброс т/год</i>
0337	Углерод оксид (Окись углерода, Угарный газ) (584)	0.2439	0.212
2732	Керосин (654*)	0.04306	0.04509
0301	Азота (IV) диоксид (Азота диоксид) (4)	0.137	0.1569
0328	Углерод (Сажа, Углерод черный) (583)	0.02014	0.02638
0330	Сера диоксид (Ангидрид сернистый, Сернистый газ, Сера (IV) оксид) (516)	0.02797	0.02472
0304	Азот (II) оксид (Азота оксид) (6)	0.02226	0.02549

Выбросы по периоду: Теплый период (t>5)

Тип машины: Грузовые автомобили дизельные свыше 16 т (иномарки)

<i>Dn, сут</i>	<i>Nk, шт</i>	<i>A</i>	<i>Nk1 шт.</i>	<i>L1, км</i>	<i>L1n, км</i>	<i>Txs, мин</i>	<i>L2, км</i>	<i>L2n, км</i>	<i>Txm, мин</i>
90	1	1.00	1	180	90	90	30	15	15

<i>ЗВ</i>	<i>Mxx, г/мин</i>	<i>Ml, г/км</i>	<i>г/с</i>	<i>т/год</i>
0337	1.03	6	0.1736	0.1687
2732	0.57	0.8	0.02675	0.026
0301	0.56	3.9	0.0896	0.087
0304	0.56	3.9	0.01456	0.01414

0328	0.023	0.3	0.00844	0.0082
0330	0.112	0.69	0.0199	0.01935

Тип машины: Трактор (Г), N ДВС = 161 - 260 кВт

<i>Dn, сут</i>	<i>Nk, шт</i>	<i>A</i>	<i>Nk1 шт.</i>	<i>Tv1, мин</i>	<i>Tv1n, мин</i>	<i>Txs, мин</i>	<i>Tv2, мин</i>	<i>Tv2n, мин</i>	<i>Txm, мин</i>
90	2	2.00	1	60	30	30	30	15	15

<i>ЗВ</i>	<i>Mxx, г/мин</i>	<i>Мl, г/мин</i>	<i>г/с</i>	<i>т/год</i>
0337	6.31	3.37	0.0544	0.1882
2732	0.79	1.14	0.0128	0.0492
0301	1.27	6.47	0.0474	0.1954
0304	1.27	6.47	0.0077	0.03176
0328	0.17	0.72	0.00671	0.0275
0330	0.25	0.51	0.00529	0.0209

ВСЕГО по периоду: Теплый период (t>5)

<i>Код</i>	<i>Примесь</i>	<i>Выброс г/с</i>	<i>Выброс т/год</i>
0337	Углерод оксид (Окись углерода, Угарный газ) (584)	0.228	0.3569
2732	Керосин (654*)	0.03955	0.0752
0301	Азота (IV) диоксид (Азота диоксид) (4)	0.137	0.2824
0328	Углерод (Сажа, Углерод черный) (583)	0.01515	0.0357
0330	Сера диоксид (Ангидрид сернистый, Сернистый газ, Сера (IV) оксид) (516)	0.02519	0.04025
0304	Азот (II) оксид (Азота оксид) (6)	0.02226	0.0459

Выбросы по периоду: Холодный период (t<-5)

Температура воздуха за расчетный период, град. С, **T = -15**

Тип машины: Грузовые автомобили дизельные свыше 16 т (иномарки)

<i>Dn, сут</i>	<i>Nk, шт</i>	<i>A</i>	<i>Nk1 шт.</i>	<i>L1, км</i>	<i>L1n, км</i>	<i>Txs, мин</i>	<i>L2, км</i>	<i>L2n, км</i>	<i>Txm, мин</i>
70	1	1.00	1	180	90	90	30	15	15

<i>ЗВ</i>	<i>Mxx, г/мин</i>	<i>Мl, г/км</i>	<i>г/с</i>	<i>т/год</i>
0337	1.03	7.2	0.2066	0.1562
2732	0.57	1	0.0323	0.0244
0301	0.56	3.9	0.0896	0.0677
0304	0.56	3.9	0.01456	0.011
0328	0.023	0.45	0.01256	0.0095
0330	0.112	0.86	0.0246	0.0186

Тип машины: Трактор (Г), N ДВС = 161 - 260 кВт

<i>Dn, сут</i>	<i>Nk, шт</i>	<i>A</i>	<i>Nk1 шт.</i>	<i>Tv1, мин</i>	<i>Tv1n, мин</i>	<i>Txs, мин</i>	<i>Tv2, мин</i>	<i>Tv2n, мин</i>	<i>Txm, мин</i>	
70	2	2.00	1	60	30	30	30	15	15	
<i>ЗВ</i>	<i>Mxx, г/мин</i>	<i>Ml, г/мин</i>	<i>г/с</i>			<i>т/год</i>				
0337	6.31	4.11	0.0606			0.167				
2732	0.79	1.37	0.01472			0.0446				
0301	1.27	6.47	0.0474			0.152				
0304	1.27	6.47	0.0077			0.0247				
0328	0.17	1.08	0.00971			0.03136				
0330	0.25	0.63	0.0063			0.01957				

ВСЕГО по периоду: Холодный (t=-15,град.С)

<i>Код</i>	<i>Примесь</i>	<i>Выброс г/с</i>	<i>Выброс т/год</i>
0337	Углерод оксид (Окись углерода, Угарный газ) (584)	0.2672	0.3232
2732	Керосин (654*)	0.04702	0.069
0301	Азота (IV) диоксид (Азота диоксид) (4)	0.137	0.2197
0328	Углерод (Сажа, Углерод черный) (583)	0.02227	0.04086
0330	Сера диоксид (Ангидрид сернистый, Сернистый газ, Сера (IV) оксид) (516)	0.0309	0.03817
0304	Азот (II) оксид (Азота оксид) (6)	0.02226	0.0357

ИТОГО ВЫБРОСЫ ОТ СТОЯНКИ АВТОМОБИЛЕЙ

<i>Код</i>	<i>Наименование ЗВ</i>	<i>Выброс г/с</i>	<i>Выброс т/год</i>
0301	Азота (IV) диоксид (Азота диоксид) (4)	0.137	0.65904
0304	Азот (II) оксид (Азота оксид) (6)	0.02226	0.107094
0328	Углерод (Сажа, Углерод черный) (583)	0.02227	0.10294
0330	Сера диоксид (Ангидрид сернистый, Сернистый газ, Сера (IV) оксид) (516)	0.0309	0.10314
0337	Углерод оксид (Окись углерода, Угарный газ) (584)	0.2672	0.8921
2732	Керосин (654*)	0.04702	0.18929

Максимальные разовые выбросы достигнуты в холодный период при температуре -15 градусов С

СПИСОК ИСПОЛЬЗОВАННОЙ ЛИТЕРАТУРЫ

1. Экологический кодекс Республики Казахстан от 2 января 2021 года №400-VI ЗРК;
2. Приказ Министра экологии, геологии и природных ресурсов Республики Казахстан от 30 июля 2021 года №280 «Об утверждении Инструкции по организации и проведению экологической оценки»;
3. О внесении изменений в приказ Министра экологии, геологии и природных ресурсов Республики Казахстан от 30 июля 2021 года №280 «Об утверждении Инструкции по организации и проведению экологической оценки»;
4. Методика определения нормативов эмиссий в окружающую среду. Приказ Министра экологии, геологии и природных ресурсов Республики Казахстан от 10 марта 2021 года №63;
5. ГОСТ 17.2.3.02-2014 «Охрана природы. Атмосфера. Правила установления допустимых выбросов вредных веществ промышленными предприятиями»;
6. Методика расчета концентраций в атмосферном воздухе вредных веществ, содержащихся в выбросах предприятий. ОНД-86. Госкомгидромет, Ленинград гидрометеоздат, 1997;
7. СНиП РК 2.04-01-2017. Строительная климатология. Комитет по делам строительства и жилищно-коммунального хозяйства Министерства по инвестициям и развитию РК, Астана, 2017;
8. Методика расчета выбросов загрязняющих веществ от автотранспортных предприятий (раздел 3) Приложение №3 к Приказу Министра охраны окружающей среды Республики Казахстан от 18.04.2008 г. №100-п;
9. Методика расчета нормативов выбросов от неорганизованных источников Приложение №13 к Приказу Министра охраны окружающей среды Республики Казахстан от 18.04.2008 г. №100-п;
10. Методика разработки проектов нормативов предельного размещения отходов производства и потребления. Приложение №16 к приказу МООС РК от 18.04.2008 г. №100-п;
11. Приказ и.о. Министра экологии, геологии и природных ресурсов Республики Казахстан от 6 августа 2021 года №314. Об утверждении Классификатора отходов.



Қатты пайдалы қазбаларды барлауға арналған

Лицензия

05.02.2026 жылғы №4057-EL

1. Жер қойнауын пайдаланушының атауы: **ScanMet Industry Ltd. Жеке компаниясы** (бұдан әрі – Жер қойнауын пайдаланушы).

Занды мекен-жайы: **Қазақстан, Астана қаласы, Есіл ауданы, Астана қаласы, Есіл ауданы, Мәңгілік Ел ғимараты 30.**

Лицензия «Жер қойнауын пайдалану туралы» Қазақстан Республикасының 2017 жылғы 27 желтоқсандағы Кодексіне (бұдан әрі – Кодекс) сәйкес қатты пайдалы қазбаларды барлау жөніндегі операцияларды жүргізу мақсатында берілген және жер қойнауы учаскесін пайдалануға құқық береді.

Жер қойнауын пайдалану құқығындағы үлестің мөлшері: **100% (жүз).**

2. Лицензия шарттары:

1) лицензияның мерзімі (ұзарту мерзімін ескере отырып, барлауға арналған лицензияның мерзімі ұзартылған кезде мерзім көрсетіледі): **берілген күнінен бастап 6 жыл;**

2) жер қойнауы учаскесі аумағының шекарасының: **9 (тоғыз) блок, келесі географиялық координаттармен:**

М-44-113-(10д-5а-12), М-44-113-(10д-5а-13) (толық емес), М-44-113-(10д-5а-14), М-44-113-(10д-5а-16), М-44-113-(10д-5а-17), М-44-113-(10д-5а-18) (толық емес), М-44-113-(10д-5а-19) (толық емес), М-44-113-(10д-5а-20) (толық емес), М-44-113-(10д-5а-22)

3) Кодекстің 191-бабында көзделген жер қойнауын пайдалану шарттары: ..

3. Жер қойнауын пайдаланушының міндеттемелері:

1) Қол қою бонусын төлеу: **100,00 АЕК;**

Мерзімі лицензия берілген күннен бастап 10 жұмыс күн;

2) Қазақстан Республикасының "Салық және бюджетке төленетін басқа да міндетті төлемдер туралы (Салық кодексі)" Кодексінің 563-бабына сәйкес мөлшерде және тәртіппен жер учаскелерін пайдаланғаны үшін төлемдерді (жалдау төлемдерін) лицензия мерзімі ішінде төлеу;

3) қатты пайдалы қазбаларды барлау жөніндегі операцияларға жыл сайынғы ең төмен шығындарды жүзеге асыру:

бірінші жылдан үшінші жылына дейінгі барлау мерзімін қоса алғанда әр жыл сайын **2 300,00 АЕК;**

төртінші жылдан алтыншы жылына дейінгі барлау мерзімін қоса алғанда әр жыл сайын **3 500,00 АЕК;**

4) Кодекстің 278-бабына сәйкес Жер қойнауын пайдаланушының міндеттемелері: **жоқ.**

4. Лицензияны қайтарып алу негіздері:

1) ұлттық қауіпсіздікке қатер төндіруге әкеп соққан жер қойнауын пайдалану құқығының және жер қойнауын пайдалану құқығымен байланысты объектілердің ауысуы жөніндегі талаптарды бұзу;

2) осы лицензияда көзделген шарттар мен міндеттемелерді бұзу;

3) осы Лицензияның 3-тармағының 4) тармақшасында көрсетілген міндеттемелердің орындалмауы.

5. Лицензия берген мемлекеттік орган: **Қазақстан Республикасының Өнеркәсіп және құрылыс министрлігі.**

ЭЦҚ деректері:

Қол қойылған күні мен уақыты: **05.02.2026 12:53**

Пайдаланушы: **ШАРХАН ИРАН ШАРХАНОВИЧ**

БСН: **231040007978**

Кілт алгоритмі: **ГОСТ 34.10-2015/kz**

ҚР "Жер қойнауы және жер қойнауын пайдалану туралы" Кодексінің 196-бабына сәйкес Сізге заңнамада белгіленген тәртіппен мемлекеттік экологиялық сараптаманың оңқорытындысымен бекітілген барлау жоспарының көшірмесін қатты пайдалы қазбалар саласындағы уәкілетті органға ұсыну қажет.



№ 4057-EL

minerals.e-qazyna.kz

Құжатты тексеру үшін

осы QR-кодты сканерлеңіз



Лицензия

на разведку твердых полезных ископаемых

№4057-EL от 05.02.2026

1. Наименование недропользователя: **Частная компания ScanMet Industry Ltd.** (далее – Недропользователь).

Юридический адрес: **Казахстан, Астана г.а., Есиль р.а., г. Астана, р-н Есиль, пр. Мәңгілік Ел, зд. 30.**

Лицензия выдана и предоставляет право на пользование участком недр в целях проведения операций по разведке твердых полезных ископаемых в соответствии с Кодексом Республики Казахстан от 27 декабря 2017 года «О недрах и недропользовании» (далее – Кодекс).

Размер доли в праве недропользования: **100% (сто).**

2. Условия лицензии:

1) срок лицензии (при продлении срока лицензии на разведку срок указывается с учетом срока продления): **6 лет со дня ее выдачи;**

2) границы территории участка недр (блоков): **9 (девять):**

М-44-113-(10д-5а-12), М-44-113-(10д-5а-13) (частично), М-44-113-(10д-5а-14), М-44-113-(10д-5а-16), М-44-113-(10д-5а-17), М-44-113-(10д-5а-18) (частично), М-44-113-(10д-5а-19) (частично), М-44-113-(10д-5а-20) (частично), М-44-113-(10д-5а-22)

3) условия недропользования, предусмотренные статьей 191 Кодекса: ..

3. Обязательства Недропользователя:

1) уплата подписного бонуса: **100,00 МРП;**

Срок выплаты подписного бонуса 10 раб дней с даты выдачи лицензии;

2) уплата в течение срока лицензии платежей за пользование земельными участками (арендных платежей) в размере и порядке в соответствии со статьей 563 Кодекса Республики Казахстан "О налогах и других обязательных платежах в бюджет (Налоговый кодекс)";

3) ежегодное осуществление минимальных расходов на операции по разведке твердых полезных ископаемых:

в течение каждого года с первого по третий год срока разведки включительно **2 300,00 МРП;**

в течение каждого года с четвертого по шестой год срока разведки включительно **3 500,00 МРП;**

4) Обязательства Недропользователя в соответствии со статьей 278 Кодекса: **нет.**

4. Основания отзыва лицензии:

1) нарушение требований по переходу права недропользования и объектов связанных с правом недропользования, повлекшее угрозу национальной безопасности;

2) нарушение условий и обязательств, предусмотренных настоящей лицензией;

3) Неисполнение обязательств, указанных в подпункте 4) пункта 3 настоящей Лицензии.

5. Государственный орган, выдавший лицензию: **Министерство промышленности и строительства Республики Казахстан.**

Данные ЭЦП:

Дата и время подписи: **05.02.2026 12:53**

Пользователь: **ШАРХАН ИРАН ШАРХАНОВИЧ**

БИН: **231040007978**

Алгоритм ключа: **ГОСТ 34.10-2015/kz**

В соответствии со статьей 196 Кодекса РК «О недрах и недропользовании» вам необходимо в установленном законодательством порядке представить копию утвержденного Плана разведки, с положительным заключением государственной экологической экспертизы, в уполномоченный орган в области твердых полезных ископаемых.



№ 4057-EL

minerals.e-qazyna.kz

Для проверки документа
отсканируйте данный QR-код

Приложение 1

Заключение ГЭЭ об определении сферы охвата

«ҚАЗАҚСТАН РЕСПУБЛИКАСЫ
ЭКОЛОГИЯ ЖӘНЕ ТАБИҒИ
РЕСУРСТАР МИНИСТРЛІГІ
ЭКОЛОГИЯЛЫҚ РЕТТЕУ ЖӘНЕ
БАҚЫЛАУ КОМИТЕТІНІҢ
АБАЙ ОБЛЫСЫ БОЙЫНША
ЭКОЛОГИЯ ДЕПАРТАМЕНТІ» РММ



РГУ «ДЕПАРТАМЕНТ ЭКОЛОГИИ ПО
ОБЛАСТИ АБАЙ
КОМИТЕТА ЭКОЛОГИЧЕСКОГО
РЕГУЛИРОВАНИЯ И КОНТРОЛЯ
МИНИСТЕРСТВА ЭКОЛОГИИ И
ПРИРОДНЫХ РЕСУРСОВ
РЕСПУБЛИКИ КАЗАХСТАН»

071400, Семей қаласы, Бауыржан Момышұлы
көшесі, 19А үйі қаб.тел: 8(722)252-32-78,
кеңсе (факс): 8(7222) 52-32- 78
abaiobl-ecodep@ecogeo.gov.kz

071400, город Семей, улица Бауыржан
Момышұлы, дом 19А
пр.тел: 8(722) 252-32-78,
канцелярия(факс): 8(722) 252-32-78,
abaiobl-ecodep@ecogeo.gov.kz

№

Частная компания ScanMet Industry Ltd

Заключение

об определении сферы охвата оценки воздействия на окружающую среду и (или) скрининга воздействий намечаемой деятельности

На рассмотрение представлены: Заявление о намечаемой деятельности Частная компания ScanMet Industry Ltd — Разведка твердых полезных ископаемых площади блоков М-44-113-(10d-5a-12, 13, 14, 16, 17, 18, 19, 20, 22) в Абайской области по Лицензии №4057-EL от 05.02.2026г.

(перечисление комплектности представленных материалов)

Материалы поступили на рассмотрение: KZ65RYS01651984 от 30.03.2026 г.

(дата, номер входящей регистрации)

Общие сведения

Территория работ административно входит в Жарминский район Абайской области и по своему географическому положению примыкает с востока к наиболее приподнятой части Центрального Казахстана. Ближайшая жилая зона (с.Ушбийк) расположена в юго-восточном направлении на расстоянии 40 км. Площадь блоков М-44-113-(10d-5a-12, 13, 14, 16, 17, 18, 19, 20, 22) расположен в Абайской области и удален от областного центра г.Семей по прямой на 220 км юго - восточнее.

Географические координаты блоков М-44-113-(10d-5a-12, 13, 14, 16, 17, 18, 19,20,22)
1 2 31 48°47' 00" 80°10'00" 2 48°47'00" 80°11'00" 3 48°48'00" 80°11'00" 4 48°48'00" 80°14'00"
5 48°47'00" 80°14' 00" 6 48°47'00" 80°15'00" 7 48°46'00" 80°15'00" 8 48°46'00" 80°12'00" 9
48°45'00" 80°12'00" 10 48°45'00" 80°11'00" 11 48°46'00" 80°11'00" 12 48°46'00" 80°10'00"

Общая площадь блоков составляет 24,561 км² (2456 Га).

Начало работ: II-III квартал 2026 года. Окончание работ: II-III квартал 2028 года.
Срок действия Лицензии до 2031 года (6 лет со дня ее выдачи).

Краткое описание намечаемой деятельности

Поставленные разведкой задачи предусматривается решить следующим комплексом методов:

- 1.Проектирование и подготовительный период
2. Предполевая подготовка;
3. Топогеодезические работы;
4. Поисковые маршруты;
5. Геофизические исследования;
6. Горные работы;



7. Колонковое бурение;
 8. Опробовательские работы;
 9. Обработка проб;
 10. Лабораторно-аналитические работы;
 11. Засыпка горных выработок и рекультивация земель;
 12. Камеральные работы;
 13. Транспортировка и переезды;
 14. Командировки;
 15. Разработка отчета о минеральных ресурсах и запасах
16. Рецензия отчета. Виды и объемы геологоразведочных работ, запланированные в настоящем плане разведки, призваны обеспечить полную и комплексную оценку участка по лицензии на разведку ТПИ №4057-EL от 05.02.2026 г.

Геологические маршруты предусматриваются для уточнения деталей имеющихся геологических карт, для визуальных поисков признаков оруденения, для фиксации и уточнения положения старых скважин и горных выработок и уточнения мест заложения разведочных скважин. Геологические маршруты проводятся вкрест простирания основных структур для общего изучения территории, а для изучения и картирования конкретных геологических объектов (контактов, разломов, рудных тел и т. д.) маршруты необходимо проводить по простиранию с целью непрерывного прослеживания структур. Маршруты будут выполняться с непрерывным ведением наблюдений. Привязку их предусматривается осуществлять с помощью GPS регистраторов, обеспечивающих точность измерения координат ± 5 м, вполне достаточное для проведения поисковых работ. Поисковые маршруты будут сопровождаться отбором штучных проб (360 проб).

Результаты наблюдений будут выноситься на макеты геологических карт и карт фактического материала в масштабе 1:5000, что позволит рационально скорректировать размещение горных выработок и буровых скважин. В маршрутах будут использоваться детальные космофотоснимки и имеющиеся геофизические, геохимические и геологические карты. Последние – с целью проверки степени их достоверности.

Проходимость участка удовлетворительная, дешифрируемость плохая, геологическое строение сложное. Всего проектом предусматривается 100,0 п. км поисковых маршрутов. Площадь исследований составляет 12,97 км². Работы на поиски объектов будут осуществляться комплексом геофизических методов в два этапа:

1 этап. 1.1). Геологические маршруты для составления детальной геологической карты масштаба 1: 5 000. Объем геологических маршрутов – 100,0 пог.км;

1.2). Высокоточная наземная магнитная съемка (ТМІ) на всей изучаемой площади, масштаб 1:5 000 – рядовые профили через 50м, увязочные через 500м. Объем съемки – 2115 пог.км, в т.ч. рядовые – 2075,0 пог.км, увязочные – 40,0 пог.км; 1.4). Электроразведка ВП-СГ масштаба 1:5 000 (профили через 50м, MN-20м), глубинность исследований до 200м (АВ=2000м) на всей изучаемой площади. Объем съемки – 2075 пог.км.

2 этап. 2.1). по результатам всех работ первого этапа, на выявленных наиболее потенциально перспективных блоках распределить и выполнить электроразведку ВП - ДОЗ (TDIP) с глубинностью исследований до 100-200м и шагом генераторно-приемной установки 50м. Общий объем электроразведки ВП-ДОЗ – 40 пог.км. При работе на площади исследований размещение базового лагеря планируется не посредственно на площади блоков. Учитывая вероятное наличие в восточной части исследуемого участка площадей с сельскохозяйственными угодьями, что хорошо просматривается на космоснимке, потребуется заранее согласовать с землепользователями возможность выполнения геофизических исследований.

Горные работы (канавы) предусматриваются на всех рудных объектах, рудных зонах, площади в целом. Горные выработки будут пройдены на объекте с целью вскрытия, опробования и прослеживания по простиранию аномалий, зон гидротермального изменения и установленных рудных тел, определением их промышленной значимости. Горные выработки будут ориентироваться, как правило, вкрест простирания зон минерализации, аномалий и будут вскрывать рудные зоны на полную мощность. Проходка горных выработок будет осуществляться механическим способом, самоходным экскаватором с емкостью ковша 0,8- 1,2 м³ и мощностью 50-80 кВт. Перед проведением



документации и опробования канавы зачищаются вручную по 1-й из стенок, на сопряжении с полотном канав с углублением в коренные породы до 0,30 м.

Глубина выработок составит в среднем 2,0 м. Все пройденные выработки будут опробованы с целью установления качественных и количественных характеристик рудных тел, определения их вещественного состава, изучения минералогических и технологических свойств полезного ископаемого и вмещающих пород. Планом разведки предусматривается проходка канав мех.способом 1000 м³. После завершения работ по документации и опробованию будет произведена засыпка горных выработок бульдозером объемом 1000 м³. Объем документации при проходке канав составит 380 п.м. Поисково-разведочные работы проектируются выполнить комплексом методов, включающим геолого-геохимические, буровые и геофизические работы. Буровые работы предусматриваются провести после получения результатов геологических маршрутов, геофизических работ. Скважины будут пробурены для прослеживания и подсечения выделенных с поверхности рудных тел по падению. На изучаемых рудопроявлениях, как правило, рудные зоны представлены гидротермально измененными породами, зонами дробления и трещиноватости. Поэтому, к буровому керну предъявляются высокие требования, а именно: по рейсовый выход керна не должен быть ниже 90% для вмещающих пород и не ниже 96% для рудных зон.

В связи с этим бурение колонковых скважин будет проводиться диаметром 96,1 мм (НҚ) с отбором керна, с применением канадских буровых снарядов фирмы «Boart Longyear». Начальный диаметр всех скважин 112 мм, по рыхлым отложениям. Обсадка будет производиться для перекрытия неустойчивых и выветрелых пород. Далее, до проектной глубины, бурение осуществляется диаметром (НҚ) 96,1 мм (диаметр керна 63,5 мм). По коренным породам скважины проходятся с полным отбором керна. Промывка скважин при бурении под обсадную колонну будет производиться глинистым раствором, приготавливаемым непосредственно на буровых при помощи глиномешалок с электроприводом. В дальнейшем промывка будет осуществляться полимерной промывочной жидкостью специальной рецептуры, которая обеспечивает смазочный эффект и возможность применения скоростных режимов бурения, а также исключает прихваты бурового снаряда при его оставлении на забое. К сложным условиям отбора керна отнесен объем бурения по рудным и околорудным зонам. Ввиду того, что отбор керна предусмотрен по всему интервалу бурения, предлагается: 1. Применение бурового снаряда НҚ фирмы «Boart Longyear». 2. Применение полимерных растворов специальной рецептуры. 3. В зонах интенсивной трещиноватости - ограничение длины рейса до 0,5 м, с уменьшением до минимума расхода промывочной жидкости и оборотов вращения снаряда. Все скважины и будут задаваться по получению результатов изучения поверхности и жесткой топографической привязки выработок. После проведения химико-аналитических работ по пяти поисковым скважинам предусматривается оценочное бурение с целью создания необходимой сети для блокировки рудных тел и подсчета запасов. Всего по лицензионной площади планируется пробурить 400 скважин объемом 20000 п.м, глубина скважин 50 м. Во всех скважинах предусматривается проведение замеров уровня грунтовых вод. Задаваться скважины будут после предварительной инструментальной привязки и сверки точек заложения с натурой. Буровые работы предусматриваются провести после получения результата.

Согласно Приложению 1 Экологического кодекса РК (далее - ЭК РК) от 2 января 2021 года № 400-VI ЗРК, намечаемая деятельность входит в перечень объектов, для которых проведение процедуры скрининга воздействий является обязательным: раздел 2 п. 2 п.п. 2.3 - «разведка твердых полезных ископаемых с извлечением горной массы и перемещением почвы для целей оценки ресурсов твердых полезных ископаемых».

Краткая характеристика компонентов окружающей среды

Общая площадь блоков составляет 24,561 км² (2456,1 га). Срок действия лицензии до 2031 года. Всего по лицензионной площади планируется пробурить 134 скважин объемом 6700 п.м, глубина скважин 50 м.



Источник водоснабжения: вода привозная (бутилированная), в емкостях по 19 литров по мере потребления. Объем потребления питьевой воды – 10 м³/год. Источник технической воды – привозная не питьевого назначения из ближайших населенных пунктов. Вода будет использоваться для орошения (пылеподавление) буровой площадки и дорог.

Настоящим проектом канализация административного вагончика не предусматривается. Вблизи бытового вагончика будет оборудована одна уборная (биотуалет). Дезинфекция биотуалета будет периодически производиться хлорной известью, вывоз стоков будет производиться ассенизационной машиной, заказываемой по договору с коммунальными предприятиями района. Таким образом полностью исключается проникновение стоков в подземные воды. Сточных вод, непосредственно сбрасываемых в поверхностные водные объекты, на рельеф местности, поля фильтрации и в накопители сточных вод, в период проведения ГРР, не имеется. Так как намечаемой деятельностью на период проведения ГРР, сброс не предусматривается, сведения о веществах, входящих в перечень загрязнителей, данные по которым подлежат внесению в регистр выбросов и переноса загрязнителей в соответствии с правилами ведения регистра выбросов и переноса загрязнителей, не требуются.

Дизельное топливо, для работы горнотранспортного оборудования. Ориентировочный необходимый объем ГСМ составит 100 м³ на 2026-2028 гг. Источник приобретения ГСМ – ближайшие АЗС.

На период разведки 2026-2028 гг. объект представлен одной производственной площадкой, с одним неорганизованным источником выбросов в атмосферу. Предполагаемые объемы выбросов на период проведения геологоразведочных работ: от стационарных источников загрязнения на 2026-2028 год – 6.38 т/год, выбросы от автотранспорта и техники составят 0,12915 т/год. Ожидаемые выбросы загрязняющих веществ и их классы опасности: азота диоксид (2 класс опасности) – 0.510463 т/год, азота оксид (3 класс опасности) – 0.0829503 т/год, углерод (сажа, углерод черный) (3 класс опасности) - 0.034876 т/год, сера диоксид (3 класс опасности) – 0.0782575 т/год, углерод оксид (4 класс опасности) – 0.46294 т/год, бензин (4 класс опасности) – 0.00526 т/год, керосин (класс опасности не определен) – 0.007403 т/год, бенз/а/пирен (3 класс опасности) – 0.000000825 т/год, формальдегид (2 класс опасности) – 0,01235 т/год, углеводороды предельные С12-С19 (4 класс опасности) – 0.18 т/год, пыль неорганическая, содержащая двуокись кремния 70-20% (3 класс опасности) – 5.139 т/год.

На период проведения ГРР прогнозируется образование ТБО (код отхода 20 03 01). Образование иных отходов производства не прогнозируется. В период проведения ГРР не предусмотрено проведение капитального ремонта используемой техники, что исключает образование отходов отработанных материалов. Также будут отсутствовать ремонтные мастерские базы по обслуживанию техники, склады ГСМ, что исключает образование соответствующих видов отходов на территории участка. Объем образования отходов на период проведения ГРР в 2026-2028 г.г.: твердые бытовые отходы – 1,875 т/год. Операции, в результате которых образуются отходы: ТБО образуются в непромышленной сфере деятельности персонала предприятия. Временное накопление предусматривается в металлическом контейнере на площадке сбора ТБО. Будут вывозиться на полигон ТБО сторонней организацией по договору. Буровой шлам, образующийся в процессе бурения, представлен измельченной горной породой (продуктом разрушения горного массива) и не содержит загрязняющих веществ, так как при бурении не используются опасные химические реагенты. Указанный шлам является условно чистым и пригоден для повторного использования. Весь объем образующегося бурового шлама предусматривается использовать при ликвидационном тампонаже скважин в составе глинистого (тампонажного) раствора. Повторное использование шлама исключает его размещение на поверхности и обеспечивает рациональное обращение с отходами бурения. Сведения о наличии или отсутствии возможности превышения пороговых значений, установленных для переноса отходов правилами ведения регистра выбросов и переноса загрязнителей – превышение пороговых значений не предусматривается.



Согласно Приложению 2 ЭК РК от 2 января 2021 года № 400-VI ЗРК разделу 2, п.7.12. разведка твердых полезных ископаемых с извлечением горной массы и перемещением почвы для целей оценки ресурсов твердых полезных ископаемых относится к объектам II категории.

Выводы о необходимости или отсутствия проведения обязательной оценки воздействия на окружающую среду:

Воздействие намечаемой деятельности на окружающую среду, указанные в п.25 «Инструкции по организации и проведению экологической оценки» (утв. приказом Министра экологии, геологии и природных ресурсов РК от 30.07.2021 г. № 280) признается возможным, т.к.:

25.3. приводит к изменениям рельефа местности, истощению, опустыниванию, водной и ветровой эрозии, селям, подтоплению, заболачиванию, вторичному засолению, иссушению, уплотнению, другим процессам нарушения почв, повлиять на состояние водных объектов;

25.9. - создает риски загрязнения земель или водных объектов (поверхностных подземных) в результате попадания в них загрязняющих веществ. Работы в пределах водоохранной зоны, имеет риск.

25.21. оказывает воздействие на земельные участки или недвижимое имущество других лиц.

25.27. факторы, связанные с воздействием намечаемой деятельности на окружающую среду и требующие изучения.

Согласно п.30 вышеуказанной Инструкции проведение оценки воздействия на окружающую среду признается обязательным, если одно или несколько воздействий на окружающую среду признаны существенными, либо если по одному или нескольким воздействиям на окружающую среду признано наличие неопределенности. Учитывая параметры намечаемой деятельности с учетом уровня риска загрязнения окружающей среды, намечаемая деятельность может рассматриваться существенным возможным воздействием (ст.70 ЭК РК).

Таким образом, проведение оценки воздействия на окружающую среду по намечаемой деятельности признается обязательным.

Отчет о возможных воздействиях необходимо выполнить с учетом следующих замечаний и предложений Департамента экологии по области Абай:

1.Предусмотреть выполнение экологических требований при использовании земель согласно ст.238 ЭК РК: снять плодородный слой почвы и обеспечить его сохранение и использование в дальнейшем для целей рекультивации нарушенных земель; проводить рекультивацию нарушенных земель; обязательное проведение озеленения территории.

2.При выполнении намечаемой деятельности необходимо обеспечить соблюдение экологических требований при проведении операций по недропользованию (ст.397 ЭК РК): применение методов, технологий и способов проведения операций по недропользованию, обеспечивающих максимально возможное сокращение площади нарушаемых и отчуждаемых земель; по предотвращению ветровой эрозии почвы и т.д.

3.Предусмотреть мероприятия по пылеподавлению при выполнении земляных, транспортных работах с применением экологически безопасных составов связывающих пылевые фракции.

4.В отчете ОВОС разработать план действия при аварийных ситуациях по недопущению и (или) ликвидации последствий загрязнения окружающей среды (загрязнению земельных ресурсов, атмосферного воздуха и водных ресурсов) по отдельности.

5.В Отчете ОВОС необходимо представить карту-схему с масштабом на топографической основе месторасположения намечаемой деятельности, с указанием водоохраных зон и полос водных объектов, расположенных на территории участка, на карте-схеме указать конкретные места проведения всех видов работ. Добавить ситуационную схему территории, где будут проводиться работы.

6. Согласно ответа, Ертисской бассейновой водной инспекции по охране и регулированию использования водных ресурсов (Далее- Инспекция) (27-3-05-08/1988 от 21.04.2026), сообщает следующее:



Согласно представленным координатам, установлено, что по запрашиваемому участку протекает река Караганды (Караганайрык).

Река Караганды (Караганайрык) разделяет данный участок между Абайским и Жарминским районами. В Абайском районе водоохранная зона и полоса установлены постановлением акимата области Абай от 6 октября 2025 года № 172. В Жарминском районе водоохранная зона и полоса не установлены.

- Необходимо учесть требования Инспекции.

- Необходимо в отчете ОВОС предоставить согласование от Инспекции.

7. Для реализации намечаемой деятельности необходимо заключить с собственниками и землепользователями частный сервитут на пользование земельными участками, а также обратиться в местный исполнительный орган по месту нахождения земельного участка для установления публичного сервитута на земли, находящиеся в государственной собственности.

8. В отчете ОВОС необходимо привести описание объектов или расстояние до ближайших объектов культурно-исторического наследия (курганы, захоронения).

9. Учесть требования ст.331 Экологического Кодекса РК:

Принцип ответственности образователя отходов. Субъекты предпринимательства, являющиеся образователями отходов, несут ответственность за обеспечение надлежащего управления такими отходами с момента их образования до момента передачи в соответствии с пунктом 3 статьи 339 настоящего Кодекса во владение лица, осуществляющего операции по восстановлению или удалению отходов на основании лицензии.

10. Предусмотреть внедрение мероприятий согласно Приложения 4 к Кодексу.

Ертісская бассейновая инспекция по регулированию использования и охране водных ресурсов (далее Ертісская БИ)

Согласно представленным координатам, установлено, что по запрашиваемому участку протекает река Караганды (Караганайрык).

Река Караганды (Караганайрык) разделяет данный участок между Абайским и Жарминским районами. В Абайском районе водоохранная зона и полоса установлены постановлением акимата области Абай от 6 октября 2025 года № 172. В Жарминском районе водоохранная зона и полоса не установлены.

Согласно ст. 1. п.27, 28 Водного Кодекса РК и «Правил установления границ водоохранных зон и полос» (Приказ Министра водных ресурсов и ирригации Республики Казахстан от 9 июня 2025 года № 120-НҚ. Зарегистрирован в Министерстве юстиции Республики Казахстан 11 июня 2025 года № 36238) рекомендованы минимальные размеры водоохранной зоны (300-500м) и водоохранной полосы (от 35м до 100м).

Предложения и замечания:

- до начала работ и предоставления земельных участков в установленном законодательством порядке должны быть установлены границы водоохранных зон и полос и режим их хозяйственного использования (ст.75, 76, 77, 78, 85, 86, 50 Водного кодекса РК) в соответствии с требованиями законодательств РК;

- разработанный проект установления водоохранной зоны и водоохранной полосы водного объекта представить в Ертісскую БВИ для согласования в установленном законодательством порядке. В соответствии со ст.85 Водного Кодекса РК и Правил установления водоохранных зон и полос;

- необходимо в соответствии с проектом установить Постановлением областного Акимата границы водоохранной зоны и полосы и режим их хозяйственного использования;

- план разведки с разделом (ОВОС) представить на согласование в Ертісскую БИ до начала работ (ст.50, 85 Водного Кодекса);

- в разделе (ОВОС) в обязательном порядке должны быть отражены сведения о наличии водоохранных мероприятий касательно оценки воздействия на водный бассейн в целях предотвращения загрязнения, засорения и истощения поверхностных вод (ст.75, 76, 77, 78, 85, 86, 50 Водного Кодекса);



- в случае расположения скважин в пределах водоохранной зоны и полосы, или в пределах водного объекта, проект бурения скважин необходимо представить на согласование в Ертисскую БИ (ст.50, 85 Водного Кодекса).

- строгое соблюдение специального и ограниченного режимов хозяйственной деятельности в пределах минимально рекомендованных водоохраных зон и полос водных объектов (п.2 и 3 ст.86 Водного кодекса);

- в случае пользования поверхностными и подземными водными ресурсами непосредственно из водного объекта, до начала работ оформить разрешение на специальное водопользование для технологического использования воды, с утверждением удельных норм водопотребления и водоотведения в Комитете по регулированию, охране и использованию водных ресурсов МВРИ РК (ст.45 Водного кодекса);

- постоянное выполнение водоохраных мероприятий, предусмотренных ст.75, 76, 77, 78 Водного кодекса;

- исключить проведение разведочных работ на землях водного фонда, в т.ч. в пределах минимально рекомендованных водоохраных полос водных объектов;

- исключить любые работы связанные с намечаемой деятельностью, а также размещение базового, полевого лагерей и иной инфраструктуры на территории земель водного фонда, в т.ч. в пределах минимально рекомендованных водоохраных полос водных объектов;

- исключить размещение базового и полевого лагерей, а также иной инфраструктуры на землях водного фонда, в т.ч. в пределах водоохраных полос водных объектов.

В ст.270, 271 Кодекса РК «О недрах и недропользовании» регламентированы и установлены порядки для недропользователей которые обязаны выполнять водоохраные мероприятия, а также соблюдать иные требования по охране водных объектов, установленные водным и экологическим законодательством Республики Казахстан.

Управление архитектуры, градостроительства и земельных отношений области Абай

В результате изучения представленных материалов установлено, что в пределах указанных координат имеются земельные участки сельскохозяйственного назначения, находящиеся во временном долгосрочном пользовании сельскохозяйственных товаропроизводителей Абайского и Жарминского районов.

В соответствии со статьёй 71-1 Земельного кодекса Республики Казахстан, при проведении операций по разведке полезных ископаемых или геологическому изучению недр на земельных участках, находящихся в частной собственности или землепользовании, недропользователи вправе осуществлять необходимые работы без изъятия земельного участка — на основании частного или публичного сервитута.

Управление предпринимательства и индустриально-инновационного развития области Абай

Сообщает об отсутствии предложений и замечаний в пределах своей компетенции по заявлению ЧК «ScanMet Industry Ltd» о намечаемой деятельности.

Дополнительно сообщаем что, ЧК «ScanMet Industry Ltd» не имеет лицензий и контрактов на недропользование по общераспространенным полезным ископаемым по области Абай.

РГУ «Восточно-Казахстанский межрегиональный департамент геологии КГМПС РК «Востказнедра»

Сообщает, что по имеющимся в территориальных геологических фондах материалам, в пределах намечаемой деятельности отсутствуют скважины с утвержденными эксплуатационными запасами подземных вод.

Управление ветеринарии области Абай

Сообщает об отсутствии предложений и замечаний по поданному заявлению.

Вместе с тем доводит до сведения, что в соответствии с подпунктом 9) пункта 45 раздела 11 приказа исполняющего обязанности Министра здравоохранения Республики



Казахстан от 11 января 2022 года № ҚР ДСМ-2 «Об утверждении санитарных правил „Санитарно-эпидемиологические требования к санитарно-защитным зонам объектов, являющихся объектами воздействия на среду обитания и здоровье человека“», сибирязвенные захоронения и скотомогильники относятся к I классу и санитарно-защитная зона для них составляет не менее 1000 метров.

Аппарат акима Жарминского района области Абай

В соответствии с пунктом 8 статьи 44 Земельный кодекс Республики Казахстан, предоставление земельных участков, расположенных в пределах пятисот метров от береговой линии водного объекта, осуществляется после установления границ водоохранных зон и полос, а также режима их хозяйственного использования, за исключением земель, предназначенных для размещения и обслуживания особо охраняемых природных территорий, земель государственного лесного фонда и рыбоводных хозяйств.

Порядок определения береговой линии устанавливается правилами установления водоохранных зон и полос, утверждаемыми уполномоченным органом в области использования и охраны водного фонда, водоснабжения и водоотведения.

В соответствии с пунктом 1 статьи 65 Земельный кодекс Республики Казахстан, землепользователи обязаны:

- * применять технологии производства, соответствующие санитарным и экологическим требованиям, не допуская причинения вреда здоровью человека, ухудшения санитарно-эпидемиологической и радиационной обстановки, а также экологического ущерба;

- * своевременно уплачивать земельный налог, плату за пользование земельными участками и иные предусмотренные законодательством и договором платежи;

- * соблюдать порядок использования растительного и животного мира, лесных, водных и иных природных ресурсов, обеспечивать сохранность объектов историко-культурного и природного наследия, находящихся под охраной государства, а также иных объектов, расположенных на земельном участке;

- * соблюдать строительные, экологические, санитарно-гигиенические и иные специальные требования (нормы, правила, нормативы) при осуществлении хозяйственной и иной деятельности;

- * своевременно представлять государственным органам сведения о состоянии и использовании земель в порядке, установленном земельным законодательством Республики Казахстан;

- * не нарушать права других собственников и землепользователей;

- * уведомлять местные исполнительные органы об обнаруженных отходах производства и потребления, не принадлежащих им.

Согласно пункту 3 статьи 97 Земельный кодекс Республики Казахстан, сельскохозяйственные угодья подлежат особой охране, в том числе пастбища общего пользования — пастбища, расположенные вблизи населённых пунктов и находящиеся в государственной собственности, предназначенные для удовлетворения нужд местного населения в выпасе сельскохозяйственных животных личных подворий.

В соответствии с пунктом 2 статьи 139 Земельный кодекс Республики Казахстан, цели охраны земель включают:

1. предотвращение деградации и повреждения земель, а также иных неблагоприятных последствий хозяйственной деятельности посредством стимулирования экологически безопасных технологий производства и проведения лесомелиоративных, мелиоративных и иных мероприятий;

2. обеспечение улучшения и восстановления деградированных или нарушенных земель.

Согласно статье 140 Земельный кодекс Республики Казахстан, собственники земельных участков и землепользователи обязаны:

1. защищать землю от истощения, опустынивания, водной и ветровой эрозии, селей, подтопления, заболачивания, вторичного засоления, пересыхания, уплотнения,



загрязнения отходами производства и потребления, химическими, биологическими, радиоактивными и иными вредными веществами, а также от других процессов деградации;

2. защищать землю от заражения карантинными объектами, чужеродными видами и особо опасными вредными организмами, их распространения, зарастания сорной растительностью, кустарниками и мелколесьем, а также иных видов ухудшения состояния земель;

3. проводить рекультивацию нарушенных земель, восстанавливать их плодородие и другие полезные свойства, своевременно вовлекать их в хозяйственный оборот;

4. при проведении работ, связанных с нарушением земель, снимать, сохранять и использовать плодородный слой почвы.

Земельные участки должны использоваться в соответствии с их целевым назначением и требованиями земельного законодательства Республики Казахстан.

Руководитель департамента

С.Сарбасов

*исп. Болатханова С.Е.
тел.: 52-19-03*

Руководитель департамента

Сарбасов Серик Абдуллаевич

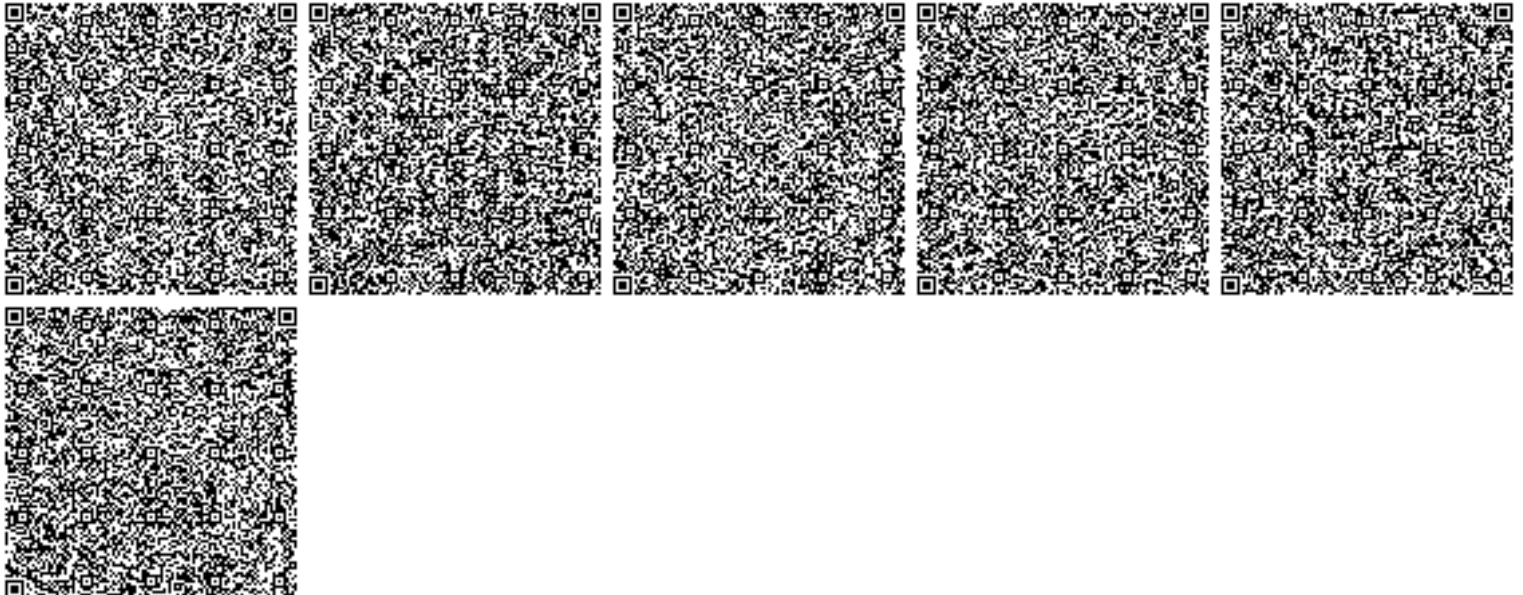

Приложение 2

**Государственная лицензия на выполнение работ в оказании услуг в области
охраны окружающей среды**



ЛИЦЕНЗИЯ

Выдана **ОРАЗАЛИНОВА РАУШАН САБЫРЖАНОВНА**
СЕВЕРНАЯ 37, 114.
(полное наименование, местонахождение, реквизиты юридического лица / полностью фамилия, имя, отчество физического лица)

на занятие **Выполнение работ и оказание услуг в области охраны окружающей среды**
(наименование вида деятельности (действия) в соответствии с Законом Республики Казахстан «О лицензировании»)

Особые условия действия лицензии
(в соответствии со статьей 9 Закона Республики Казахстан «О лицензировании»)

Орган, выдавший лицензию **Министерство охраны окружающей среды Республики Казахстан.**
Комитет экологического регулирования и контроля
(полное наименование государственного органа лицензирования)

Руководитель (уполномоченное лицо) **ТУРЕКЕЛЬДИЕВ СУЮНДИК МЫРЗАКЕЛЬДИЕВИЧ**
(фамилия и инициалы руководителя (уполномоченного лица) органа, выдавшего лицензию)

Дата выдачи лицензии **30.03.2011**

Номер лицензии **02138P**

Город **г.Астана**

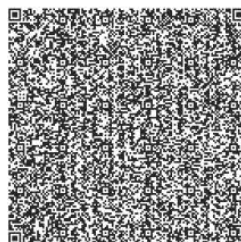
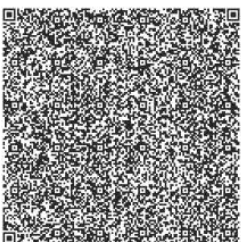
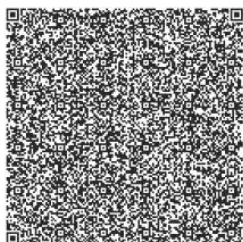
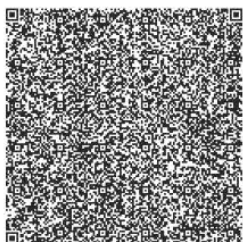



ПРИЛОЖЕНИЕ К ЛИЦЕНЗИИ

Номер лицензии 02138Р

Дата выдачи лицензии 30.03.2011

Перечень лицензируемых видов работ и услуг, входящих в состав лицензируемого вида деятельности

Природоохранное проектирование, нормирование:

Филиалы,
представительства

(полное наименование, местонахождение, реквизиты)

Производственная база

(место нахождения)

Орган, выдавший
приложение к лицензии

Министерство охраны окружающей среды Республики
Казахстан. Комитет экологического регулирования и
контроля

(полное наименование органа, выдавшего приложение к лицензии)

Руководитель
(уполномоченное лицо)

ТУРЕКЕЛЬДИЕВ СУЮНДИК МЫРЗАКЕЛЬДИЕВИЧ

(фамилия и инициалы руководителя (уполномоченного лица) органа,
выдавшего лицензию)

Дата выдачи приложения к
лицензии

30.03.2011

Номер приложения к
лицензии

002

02138Р

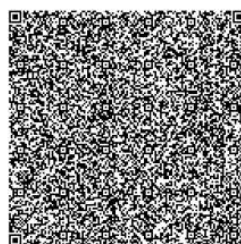
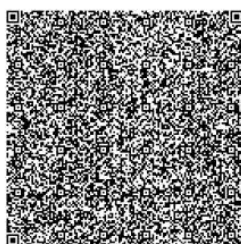
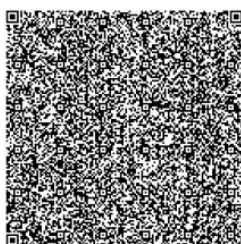
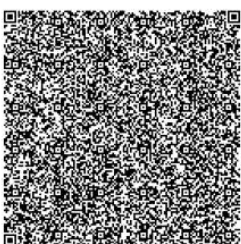



ЛИЦЕНЗИЯ

23.07.2025 года

02572P

Выдана

ИП NAZ

ИИН: 850128450550

(полное наименование, местонахождение, бизнес-идентификационный номер юридического лица (в том числе иностранного юридического лица), бизнес-идентификационный номер филиала или представительства иностранного юридического лица – в случае отсутствия бизнес-идентификационного номера у юридического лица/полностью фамилия, имя, отчество (в случае наличия), индивидуальный идентификационный номер физического лица)

на занятие

Выполнение работ и оказание услуг в области охраны окружающей среды

(наименование лицензируемого вида деятельности в соответствии с Законом Республики Казахстан «О разрешениях и уведомлениях»)

Особые условия

(в соответствии со статьей 36 Закона Республики Казахстан «О разрешениях и уведомлениях»)

Примечание

Неотчуждаемая, класс 1

(отчуждаемость, класс разрешения)

Лицензиар

Республиканское государственное учреждение "Комитет экологического регулирования и контроля Министерства экологии и природных ресурсов Республики Казахстан". Министерство экологии и природных ресурсов Республики Казахстан.

(полное наименование лицензиара)

**Руководитель
(уполномоченное лицо)**

Бекмухаметов Алибек Муратович

(фамилия, имя, отчество (в случае наличия))

Дата первичной выдачи 30.03.2011

**Срок действия
лицензии**

Место выдачи

Г.АСТАНА

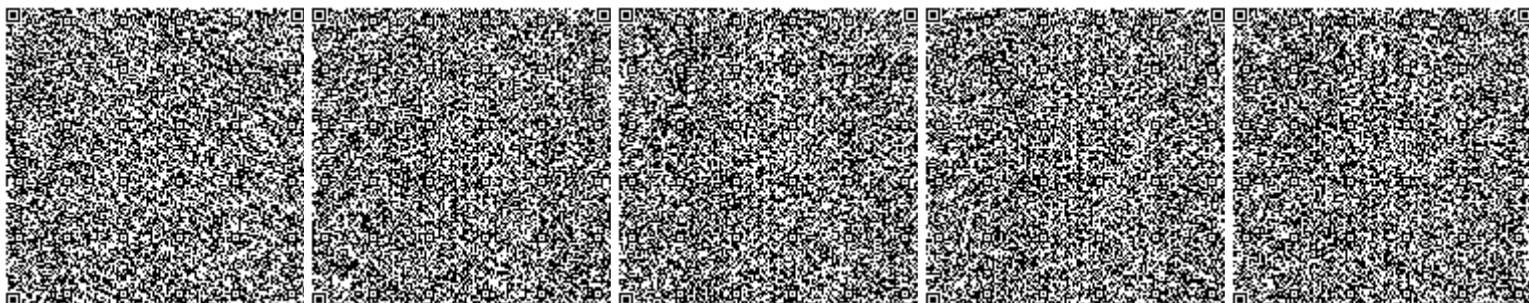



ПРИЛОЖЕНИЕ К ЛИЦЕНЗИИ

Номер лицензии 02572Р

Дата выдачи лицензии 23.07.2025 год

Подвид(ы) лицензируемого вида деятельности

- Природоохранное проектирование, нормирование для объектов I категории

(наименование подвида лицензируемого вида деятельности в соответствии с Законом Республики Казахстан «О разрешениях и уведомлениях»)

Лицензиат

ИП NAZ

ИИН: 850128450550

(полное наименование, местонахождение, бизнес-идентификационный номер юридического лица (в том числе иностранного юридического лица), бизнес-идентификационный номер филиала или представительства иностранного юридического лица – в случае отсутствия бизнес-идентификационного номера у юридического лица/полностью фамилия, имя, отчество (в случае наличия), индивидуальный идентификационный номер физического лица)

Производственная база

г.Кокшетау, мрк.Центральный 50 а/153

(местонахождение)

Особые условия действия лицензии

(в соответствии со статьей 36 Закона Республики Казахстан «О разрешениях и уведомлениях»)

Лицензиар

Республиканское государственное учреждение "Комитет экологического регулирования и контроля Министерства экологии и природных ресурсов Республики Казахстан". Министерство экологии и природных ресурсов Республики Казахстан.

(полное наименование органа, выдавшего приложение к лицензии)

Руководитель (уполномоченное лицо)

Бекмухаметов Алибек Муратович

(фамилия, имя, отчество (в случае наличия))

Номер приложения

001

Срок действия

Дата выдачи приложения

23.07.2025



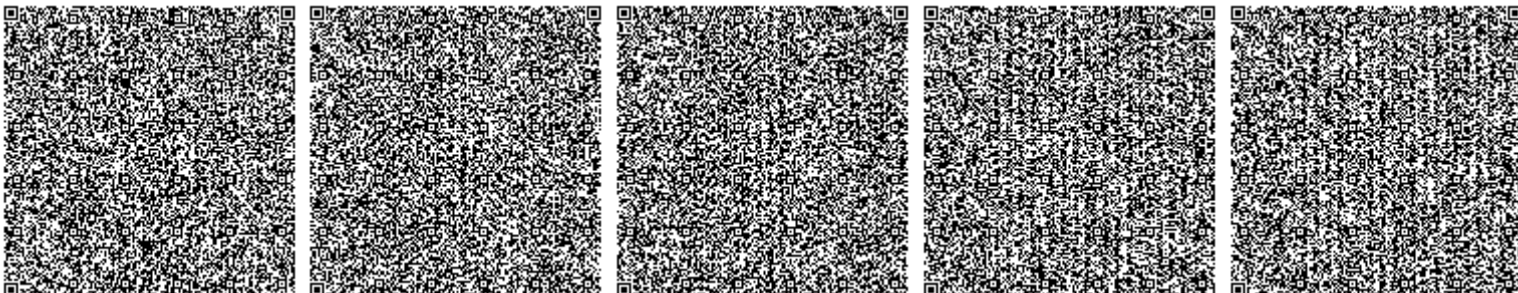

Место выдачи

Г.АСТАНА

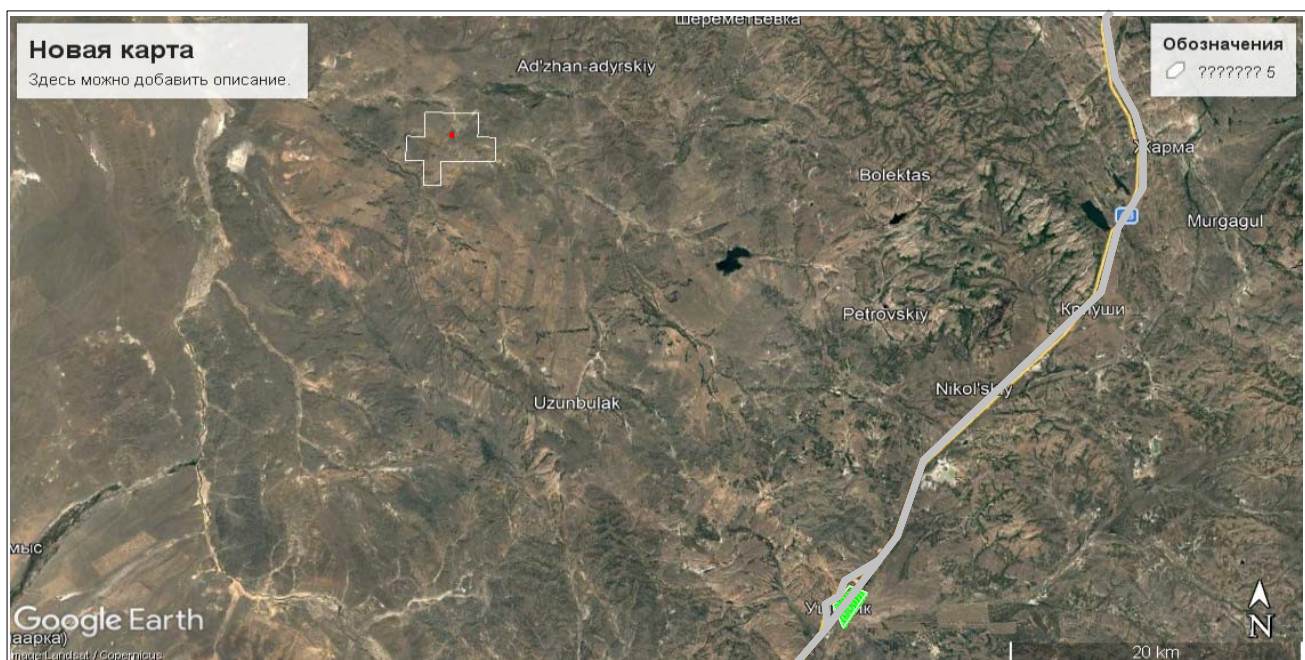

Карта-схема объекта, с указанием источников загрязнения атмосферы



- Условные обозначения:
-  Жилые зоны, группа N 01
 -  Асфальтовые дороги
 -  Источники загрязнения
 -  Расч. прямоугольник N 01

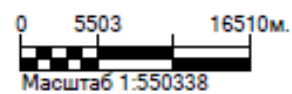

1. Общие сведения.

Расчет проведен на ПК "ЭРА" v4.0 фирмы НПП "Логос-Плюс", Новосибирск
 Расчет выполнен ИП НАЗ

 | Заключение экспертизы Министерства природных ресурсов и Росгидромета |
№ 01-03436/23и выдано 21.04.2023

Рабочие файлы созданы по следующему запросу:

Расчёт на существующее положение.

Город = Область Абай _____ Расчетный год:2026 На начало года
 Базовый год:2026
 Объект NG1 NG2 NG3 NG4 NG5 NG6 NG7 NG8 NG9 Режим предпр.: 1 - Основной
 0005

Примесь = 0301 (Азота (IV) диоксид (Азота диоксид) (4)) Коэф-т оседания = 1.0
 ПДКм.р. = 0.2000000 ПДКс.с. = 0.0400000 ПДКсг = 0.0000000 без учета фона. Кл.опасн. = 2
 Примесь = 0304 (Азот (II) оксид (Азота оксид) (6)) Коэф-т оседания = 1.0
 ПДКм.р. = 0.4000000 ПДКс.с. = 0.0600000 ПДКсг = 0.0000000 без учета фона. Кл.опасн. = 3
 Примесь = 0328 (Углерод (Сажа, Углерод черный) (583)) Коэф-т оседания = 3.0
 ПДКм.р. = 0.1500000 ПДКс.с. = 0.0500000 ПДКсг = 0.0000000 без учета фона. Кл.опасн. = 3
 Примесь = 0330 (Сера диоксид (Ангидрид сернистый, Сернистый газ, Сера (IV) оксид) (516))
 Коэф-т оседания = 1.0
 ПДКм.р. = 0.5000000 ПДКс.с. = 0.0500000 ПДКсг = 0.0000000 без учета фона. Кл.опасн. = 3
 Примесь = 0337 (Углерод оксид (Окись углерода, Угарный газ) (584)) Коэф-т оседания = 1.0
 ПДКм.р. = 5.0000000 ПДКс.с. = 3.0000000 ПДКсг = 0.0000000 без учета фона. Кл.опасн. = 4
 Примесь = 2732 (Керосин (654*)) Коэф-т оседания = 1.0
 ПДКм.р. = 1.2000000 (= ОБУВ) ПДКс.с. = 0.0000000 ПДКсг = 0.0000000 без учета фона. Кл.опасн. = 0
 Примесь = 2908 (Пыль неорганическая, содержащая двуокись кремния в %: 70-20 (шамот, цемент, пыль
 цементного производства - глина, глинистый сланец, доменный шлак, песок, клинкер,
 зола, кремнезем, зола углей казахстанских месторождений) (494))
 Коэф-т оседания = 3.0
 ПДКм.р. = 0.3000000 ПДКс.с. = 0.1000000 ПДКсг = 0.0000000 без учета фона. Кл.опасн. = 3
 Гр.суммации = 6007 (0301 + 0330) Коэфф. совместного воздействия = 1.00
 Примесь - 0301 (Азота (IV) диоксид (Азота диоксид) (4)) Коэф-т оседания = 1.0
 ПДКм.р. = 0.2000000 ПДКс.с. = 0.0400000 ПДКсг = 0.0000000 без учета фона. Кл.опасн. = 2
 Примесь - 0330 (Сера диоксид (Ангидрид сернистый, Сернистый газ, Сера (IV) оксид) (516))
 Коэф-т оседания = 1.0
 ПДКм.р. = 0.5000000 ПДКс.с. = 0.0500000 ПДКсг = 0.0000000 без учета фона. Кл.опасн. = 3

СВОДНАЯ ТАБЛИЦА РЕЗУЛЬТАТОВ РАСЧЕТОВ

ПК ЭРА v4.0. Модель: МРК-2014 (сформирована 19.04.2026 18:22)
 Город :038 Область Абай.
 Объект :0005 Разведка лицензия №4057.
 Вар.расч. :1 существующее положение (2026 год)

Код ЗВ	Наименование загрязняющих веществ и состав групп суммаций	РП	СЗЗ	ЖЗ	Граница области возд.	Колич ИЗА	ПДК(ОБУВ) мг/м3	Класс опасн
0301	Азота (IV) диоксид (Азота диоксид) (4)	0.085208	нет расч.	0.000100	нет расч.	1	0.2000000	2
0304	Азот (II) оксид (Азота оксид) (6)	0.006922	нет расч.	0.000008	нет расч.	1	0.4000000	3
0328	Углерод (Сажа, Углерод черный) (583)	0.009594	нет расч.	0.000003	нет расч.	1	0.1500000	3
0330	Сера диоксид (Ангидрид сернистый, Сернистый газ, Сера (IV) оксид) (516)	0.007687	нет расч.	0.000009	нет расч.	1	0.5000000	3
0337	Углерод оксид (Окись углерода, Угарный газ) (584)	0.006647	нет расч.	0.000008	нет расч.	1	5.0000000	4
2732	Керосин (654*)	0.004874	нет расч.	0.000006	нет расч.	1	1.2000000	-
2908	Пыль неорганическая, содержащая двуокись кремния в %: 70-20 (шамот, цемент, пыль цементного производства - глина, глинистый сланец, доменный шлак, песок, клинкер, зола, кремнезем, зола углей казахстанских месторождений) (494)	0.035455	нет расч.	0.000013	нет расч.	1	0.3000000	3
07	0301 + 0330	0.092895	нет расч.	0.000109	нет расч.	1		

Примечания:

1. Таблица отсортирована по увеличению значений по коду загрязняющих веществ
2. Значения максимальной из разовых концентраций в графах "РП" (по расчетному прямоугольнику), "СЗЗ" (по санитарно-защитной зоне), "ЖЗ" (в жилой зоне), на границе области воздействия приведены в долях ПДКмр.

2. Параметры города

ПК ЭРА v4.0. Модель: МРК-2014
 Название: Область Абай
 Коэффициент А = 200
 Скорость ветра Uмр = 9.0 м/с
 Средняя скорость ветра = 4.8 м/с
 Температура летняя = 20.0 град.С

Температура зимняя = -15.0 град.С
 Коэффициент рельефа = 1.00
 Площадь города = 0.0 кв.км
 Угол между направлением на СЕВЕР и осью X = 90.0 угловых градусов

3. Исходные параметры источников.

ПК ЭРА v4.0. Модель: МРК-2014
 Город :038 Область Абай.
 Объект :0005 Разведка лицензия №4057.
 Вар.расч. :1 Расч.год: 2026 (СП) Расчет проводился 19.04.2026 18:20
 Примесь :0301 - Азота (IV) диоксид (Азота диоксид) (4)
 ПДКмр для примеси 0301 = 0.2 мг/м3

Коэффициент рельефа (КР): индивидуальный с источников
 Коэффициент оседания (F): индивидуальный с источников
 Коды источников уникальны в рамках всего предприятия

Код	Тип	H	D	Wo	V1	T	X1	Y1	X2	Y2	Alf	F	КР	Ди
Выброс														
~Ист.	~	~	~	~	~	градС	~	~	~	~	гр.	~	~	~
~г/с	~	~	~	~	~	~	~	~	~	~	~	~	~	~
6001	П1	2.0				0.0	-37336.50	38171.77	5.00	5.00	1	1.0	1.00	0
0.1370000														

4. Расчетные параметры См,Um,Хм

ПК ЭРА v4.0. Модель: МРК-2014
 Город :038 Область Абай.
 Объект :0005 Разведка лицензия №4057.
 Вар.расч. :1 Расч.год: 2026 (СП) Расчет проводился 19.04.2026 18:20
 Сезон :ЛЕТО (температура воздуха 20.0 град.С)
 Примесь :0301 - Азота (IV) диоксид (Азота диоксид) (4)
 ПДКмр для примеси 0301 = 0.2 мг/м3

Коды источников уникальны в рамках всего предприятия

Источники								Их расчетные параметры		
Номер	Код	M	Тип	См	Um	Хм				
-п/п-	-Ист.-	-----	----	-[доли ПДК]-	--[м/с]--	----[м]----				
1	6001	0.1370000	П1	24.465816	0.50	11.4				
Суммарный Мq=		0.1370000 г/с								
Сумма См по всем источникам =				24.465816 долей ПДК						
Средневзвешенная опасная скорость ветра =					0.50 м/с					

5. Управляющие параметры расчета

ПК ЭРА v4.0. Модель: МРК-2014
 Город :038 Область Абай.
 Объект :0005 Разведка лицензия №4057.
 Вар.расч. :1 Расч.год: 2026 (СП) Расчет проводился 19.04.2026 18:20
 Сезон :ЛЕТО (температура воздуха 20.0 град.С)
 Примесь :0301 - Азота (IV) диоксид (Азота диоксид) (4)
 ПДКмр для примеси 0301 = 0.2 мг/м3

Фоновая концентрация не задана
 Расчет по прямоугольнику 001 : 95300x47650 с шагом 4765
 Расчет по территории жилой застройки. Покрытие РП 001
 Направление ветра: автоматический поиск опасного направления от 0 до 360 град.
 Скорость ветра: автоматический поиск опасной скорости от 0.5 до 9.0(Uмр) м/с
 Средневзвешенная опасная скорость ветра Uсв= 0.5 м/с

6. Результаты расчета в виде таблицы.

ПК ЭРА v4.0. Модель: МРК-2014
 Город :038 Область Абай.
 Объект :0005 Разведка лицензия №4057.
 Вар.расч. :1 Расч.год: 2026 (СП) Расчет проводился 19.04.2026 18:20
 Примесь :0301 - Азота (IV) диоксид (Азота диоксид) (4)
 ПДКмр для примеси 0301 = 0.2 мг/м3

Коды источников уникальны в рамках всего предприятия
 Расчет проводился на прямоугольнике 1
 с параметрами: координаты центра X= -22083, Y= 23380
 размеры: длина(по X)= 95300, ширина(по Y)= 47650, шаг сетки= 4765
 Фоновая концентрация не задана
 Направление ветра: автоматический поиск опасного направления от 0 до 360 град.
 Скорость ветра: автоматический поиск опасной скорости от 0.5 до 9.0(Uмр) м/с

Максимальная суммарная концентрация | Cs= 0.0852076 доли ПДКмр |
 | 0.0170415 мг/м3 |
 ~~~~~

Достигается при опасном направлении 297 град.  
 и скорости ветра 0.72 м/с

Всего источников: 1. В таблице заказано вкладчиков 3, но не более 95% вклада  
 ВКЛАДЫ ИСТОЧНИКОВ

| Ном.                                           | Код    | Тип | Выброс | Вклад         | Вклад в% | Сум. % | Коэф. влияния |
|------------------------------------------------|--------|-----|--------|---------------|----------|--------|---------------|
| ----                                           | -Ист.- | --- | М-(Мг) | -С [доли ПДК] | -----    | -----  | b=C/M         |
| 1                                              | 6001   | П1  | 0.1370 | 0.0852076     | 100.0    | 100.0  | 0.621953309   |
| -----                                          |        |     |        |               |          |        |               |
| Остальные источники не влияют на данную точку. |        |     |        |               |          |        |               |
| -----                                          |        |     |        |               |          |        |               |

7. Суммарные концентрации в узлах расчетной сетки.

ПК ЭРА v4.0. Модель: МРК-2014

Город :038 Область Абай.

Объект :0005 Разведка лицензия №4057.

Вар.расч. :1 Расч.год: 2026 (СП) Расчет проводился 19.04.2026 18:20

Примесь :0301 - Азота (IV) диоксид (Азота диоксид) (4)

ПДКмр для примеси 0301 = 0.2 мг/м3

В целом по расчетному прямоугольнику:

Максимальная концентрация -----> См = 0.0852076 долей ПДКмр  
 = 0.0170415 мг/м3

Достигается в точке с координатами: Хм = -36378.0 м  
 ( X-столбец 8, Y-строка 3) Ум = 37675.0 м

При опасном направлении ветра : 297 град.  
 и "опасной" скорости ветра : 0.72 м/с

8. Результаты расчета по жилой застройке.

ПК ЭРА v4.0. Модель: МРК-2014

Город :038 Область Абай.

Объект :0005 Разведка лицензия №4057.

Вар.расч. :1 Расч.год: 2026 (СП) Расчет проводился 19.04.2026 18:20

Примесь :0301 - Азота (IV) диоксид (Азота диоксид) (4)

ПДКмр для примеси 0301 = 0.2 мг/м3

Коды источников уникальны в рамках всего предприятия

Расчет проводился по всем жилым зонам внутри расч. прямоугольника 001

Всего просчитано точек: 4

Фоновая концентрация не задана

Направление ветра: автоматический поиск опасного направления от 0 до 360 град.

Скорость ветра: автоматический поиск опасной скорости от 0.5 до 9.0 (Uмр) м/с

Максимальная суммарная концентрация | Cs= 0.0000998 доли ПДКмр |  
 | 0.0000200 мг/м3 |  
 ~~~~~

Достигается при опасном направлении 319 град.
 и скорости ветра 9.00 м/с

Всего источников: 1. В таблице заказано вкладчиков 3, но не более 95% вклада
 ВКЛАДЫ ИСТОЧНИКОВ

Ном.	Код	Тип	Выброс	Вклад	Вклад в%	Сум. %	Коэф. влияния
----	-Ист.-	---	М-(Мг)	-С [доли ПДК]	-----	-----	b=C/M
1	6001	П1	0.1370	0.0000998	100.0	100.0	0.000728473

Остальные источники не влияют на данную точку.							

3. Исходные параметры источников.

ПК ЭРА v4.0. Модель: МРК-2014
 Город :038 Область Абай.
 Объект :0005 Разведка лицензия №4057.
 Вар.расч. :1 Расч.год: 2026 (СП) Расчет проводился 19.04.2026 18:20
 Примесь :0304 - Азот (II) оксид (Азота оксид) (6)
 ПДКмр для примеси 0304 = 0.4 мг/м3

Коэффициент рельефа (КР): индивидуальный с источников
 Коэффициент оседания (F): индивидуальный с источников
 Коды источников уникальны в рамках всего предприятия

Код	Тип	H	D	Wo	V1	T	X1	Y1	X2	Y2	Alf	F	КР	Ди
Выброс														
~Ист.~	~	~	~	~	~	градС	~	~	~	~	гр.	~	~	~
~г/с~					м3/с									
6001	П1	2.0				0.0	-37336.50	38171.77	5.00	5.00	1	1.0	1.00	0
0.0222600														

4. Расчетные параметры См,Um,Хм

ПК ЭРА v4.0. Модель: МРК-2014
 Город :038 Область Абай.
 Объект :0005 Разведка лицензия №4057.
 Вар.расч. :1 Расч.год: 2026 (СП) Расчет проводился 19.04.2026 18:20
 Сезон :ЛЕТО (температура воздуха 20.0 град.С)
 Примесь :0304 - Азот (II) оксид (Азота оксид) (6)
 ПДКмр для примеси 0304 = 0.4 мг/м3

Коды источников уникальны в рамках всего предприятия

- Для линейных и площадных источников выброс является суммарным по всей площади, а См - концентрация одиночного источника, расположенного в центре симметрии, с суммарным М														
~~~~~														
Источники														
Их расчетные параметры														
Номер	Код	M	Тип	См	Um	Хм								
-п/п-	-Ист.-	-----	----	-[доли ПДК]-	--[м/с]--	----[м]----								
1	6001	0.022260	П1	1.987624	0.50	11.4								
~~~~~														
Суммарный Мq= 0.022260 г/с														
Сумма См по всем источникам = 1.987624 долей ПДК														

Средневзвешенная опасная скорость ветра = 0.50 м/с														

5. Управляющие параметры расчета

ПК ЭРА v4.0. Модель: МРК-2014
 Город :038 Область Абай.
 Объект :0005 Разведка лицензия №4057.
 Вар.расч. :1 Расч.год: 2026 (СП) Расчет проводился 19.04.2026 18:20
 Сезон :ЛЕТО (температура воздуха 20.0 град.С)
 Примесь :0304 - Азот (II) оксид (Азота оксид) (6)
 ПДКмр для примеси 0304 = 0.4 мг/м3

Фоновая концентрация не задана
 Расчет по прямоугольнику 001 : 95300x47650 с шагом 4765
 Расчет по территории жилой застройки. Покрытие РП 001
 Направление ветра: автоматический поиск опасного направления от 0 до 360 град.
 Скорость ветра: автоматический поиск опасной скорости от 0.5 до 9.0(Uмр) м/с
 Средневзвешенная опасная скорость ветра Uсв= 0.5 м/с

6. Результаты расчета в виде таблицы.

ПК ЭРА v4.0. Модель: МРК-2014
 Город :038 Область Абай.
 Объект :0005 Разведка лицензия №4057.
 Вар.расч. :1 Расч.год: 2026 (СП) Расчет проводился 19.04.2026 18:20
 Примесь :0304 - Азот (II) оксид (Азота оксид) (6)
 ПДКмр для примеси 0304 = 0.4 мг/м3

Коды источников уникальны в рамках всего предприятия
 Расчет проводился на прямоугольнике 1
 с параметрами: координаты центра X= -22083, Y= 23380
 размеры: длина (по X)= 95300, ширина (по Y)= 47650, шаг сетки= 4765
 Фоновая концентрация не задана
 Направление ветра: автоматический поиск опасного направления от 0 до 360 град.
 Скорость ветра: автоматический поиск опасной скорости от 0.5 до 9.0(Uмр) м/с

Максимальная суммарная концентрация	Cs=	0.0069223 доли ПДКмр
		0.0027689 мг/м3
~~~~~		

Достигается при опасном направлении 297 град.

и скорости ветра 0.72 м/с

Всего источников: 1. В таблице заказано вкладчиков 3, но не более 95% вклада

ВКЛАДЫ ИСТОЧНИКОВ

Ном.	Код	Тип	Выброс	Вклад	Вклад в%	Сум. %	Коеф. влияния
----	-Ист.-	---	---М-(Мг)---	-С[доли ПДК]-	-----	-----	---- b=C/M ----
1	6001	П1	0.0223	0.0069223	100.0	100.0	0.310976595

Остальные источники не влияют на данную точку.

7. Суммарные концентрации в узлах расчетной сетки.

ПК ЭРА v4.0. Модель: МРК-2014

Город :038 Область Абай.

Объект :0005 Разведка лицензия №4057.

Вар.расч. :1 Расч.год: 2026 (СП) Расчет проводился 19.04.2026 18:20

Примесь :0304 - Азот (II) оксид (Азота оксид) (6)

ПДКмр для примеси 0304 = 0.4 мг/м3

В целом по расчетному прямоугольнику:

Максимальная концентрация -----> См = 0.0069223 долей ПДКмр  
= 0.0027689 мг/м3

Достигается в точке с координатами: Хм = -36378.0 м

( X-столбец 8, Y-строка 3) Ум = 37675.0 м

При опасном направлении ветра : 297 град.

и "опасной" скорости ветра : 0.72 м/с

8. Результаты расчета по жилой застройке.

ПК ЭРА v4.0. Модель: МРК-2014

Город :038 Область Абай.

Объект :0005 Разведка лицензия №4057.

Вар.расч. :1 Расч.год: 2026 (СП) Расчет проводился 19.04.2026 18:20

Примесь :0304 - Азот (II) оксид (Азота оксид) (6)

ПДКмр для примеси 0304 = 0.4 мг/м3

Коды источников уникальны в рамках всего предприятия

Расчет проводился по всем жилым зонам внутри расч. прямоугольника 001

Всего просчитано точек: 4

Фоновая концентрация не задана

Направление ветра: автоматический поиск опасного направления от 0 до 360 град.

Скорость ветра: автоматический поиск опасной скорости от 0.5 до 9.0(Умр) м/с

Максимальная суммарная концентрация | Cs= 0.0000081 долей ПДКмр |  
| 0.0000032 мг/м3 |

Достигается при опасном направлении 319 град.  
и скорости ветра 9.00 м/с

Всего источников: 1. В таблице заказано вкладчиков 3, но не более 95% вклада

ВКЛАДЫ ИСТОЧНИКОВ

Ном.	Код	Тип	Выброс	Вклад	Вклад в%	Сум. %	Коеф. влияния
----	-Ист.-	---	---М-(Мг)---	-С[доли ПДК]-	-----	-----	---- b=C/M ----
1	6001	П1	0.0223	0.0000081	100.0	100.0	0.000364236

Остальные источники не влияют на данную точку.

3. Исходные параметры источников.

ПК ЭРА v4.0. Модель: МРК-2014  
 Город :038 Область Абай.  
 Объект :0005 Разведка лицензия №4057.  
 Вар.расч. :1 Расч.год: 2026 (СП) Расчет проводился 19.04.2026 18:20  
 Примесь :0328 - Углерод (Сажа, Углерод черный) (583)  
 ПДКмр для примеси 0328 = 0.15 мг/м3

Коэффициент рельефа (КР): индивидуальный с источников  
 Коэффициент оседания (F): индивидуальный с источников  
 Коды источников уникальны в рамках всего предприятия

Код	Тип	H	D	Wo	V1	T	X1	Y1	X2	Y2	Alf	F	КР	Ди
6001	П1	2.0				0.0	-37336.50	38171.77	5.00	5.00	1	3.0	1.00	0

4. Расчетные параметры См,Um,Хм

ПК ЭРА v4.0. Модель: МРК-2014  
 Город :038 Область Абай.  
 Объект :0005 Разведка лицензия №4057.  
 Вар.расч. :1 Расч.год: 2026 (СП) Расчет проводился 19.04.2026 18:20  
 Сезон :ЛЕТО (температура воздуха 20.0 град.С)  
 Примесь :0328 - Углерод (Сажа, Углерод черный) (583)  
 ПДКмр для примеси 0328 = 0.15 мг/м3

Коды источников уникальны в рамках всего предприятия

Источники		Их расчетные параметры				
Номер	Код	M	Тип	См	Um	Хм
-п/п-	-Ист.-	-----	----	-[доли ПДК]-	--[м/с]--	----[м]----
1	6001	0.022270	П1	15.908137	0.50	5.7

Суммарный Mq= 0.022270 г/с  
 Сумма См по всем источникам = 15.908137 долей ПДК  
 Средневзвешенная опасная скорость ветра = 0.50 м/с

5. Управляющие параметры расчета

ПК ЭРА v4.0. Модель: МРК-2014  
 Город :038 Область Абай.  
 Объект :0005 Разведка лицензия №4057.  
 Вар.расч. :1 Расч.год: 2026 (СП) Расчет проводился 19.04.2026 18:20  
 Сезон :ЛЕТО (температура воздуха 20.0 град.С)  
 Примесь :0328 - Углерод (Сажа, Углерод черный) (583)  
 ПДКмр для примеси 0328 = 0.15 мг/м3

Фоновая концентрация не задана  
 Расчет по прямоугольнику 001 : 95300x47650 с шагом 4765  
 Расчет по территории жилой застройки. Покрытие РП 001  
 Направление ветра: автоматический поиск опасного направления от 0 до 360 град.  
 Скорость ветра: автоматический поиск опасной скорости от 0.5 до 9.0(Umr) м/с  
 Средневзвешенная опасная скорость ветра Uсв= 0.5 м/с

6. Результаты расчета в виде таблицы.

ПК ЭРА v4.0. Модель: МРК-2014  
 Город :038 Область Абай.  
 Объект :0005 Разведка лицензия №4057.  
 Вар.расч. :1 Расч.год: 2026 (СП) Расчет проводился 19.04.2026 18:20  
 Примесь :0328 - Углерод (Сажа, Углерод черный) (583)  
 ПДКмр для примеси 0328 = 0.15 мг/м3

Коды источников уникальны в рамках всего предприятия  
 Расчет проводился на прямоугольнике 1  
 с параметрами: координаты центра X= -22083, Y= 23380  
 размеры: длина (по X)= 95300, ширина (по Y)= 47650, шаг сетки= 4765  
 Фоновая концентрация не задана  
 Направление ветра: автоматический поиск опасного направления от 0 до 360 град.  
 Скорость ветра: автоматический поиск опасной скорости от 0.5 до 9.0(Umr) м/с

Максимальная суммарная концентрация	Cs= 0.0095943 доли ПДКмр
	0.0014391 мг/м3

Достигается при опасном направлении 297 град.

и скорости ветра 9.00 м/с

Всего источников: 1. В таблице заказано вкладчиков 3, но не более 95% вклада

ВКЛАДЫ ИСТОЧНИКОВ

Ном.	Код	Тип	Выброс	Вклад	Вклад в%	Сум. %	Коеф. влияния
----	-Ист.-	---	---М-(Мг)---	-С [доли ПДК]-	-----	-----	---- b=C/M ----
1	6001	П1	0.0223	0.0095943	100.0	100.0	0.430818170

Остальные источники не влияют на данную точку.

7. Суммарные концентрации в узлах расчетной сетки.

ПК ЭРА v4.0. Модель: МРК-2014

Город :038 Область Абай.

Объект :0005 Разведка лицензия №4057.

Вар.расч. :1 Расч.год: 2026 (СП) Расчет проводился 19.04.2026 18:20

Примесь :0328 - Углерод (Сажа, Углерод черный) (583)

ПДКмр для примеси 0328 = 0.15 мг/м3

В целом по расчетному прямоугольнику:

Максимальная концентрация -----> Cm = 0.0095943 долей ПДКмр  
= 0.0014391 мг/м3

Достигается в точке с координатами: Xм = -36378.0 м

( X-столбец 8, Y-строка 3) Yм = 37675.0 м

При опасном направлении ветра : 297 град.

и "опасной" скорости ветра : 9.00 м/с

8. Результаты расчета по жилой застройке.

ПК ЭРА v4.0. Модель: МРК-2014

Город :038 Область Абай.

Объект :0005 Разведка лицензия №4057.

Вар.расч. :1 Расч.год: 2026 (СП) Расчет проводился 19.04.2026 18:20

Примесь :0328 - Углерод (Сажа, Углерод черный) (583)

ПДКмр для примеси 0328 = 0.15 мг/м3

Коды источников уникальны в рамках всего предприятия

Расчет проводился по всем жилым зонам внутри расч. прямоугольника 001

Всего просчитано точек: 4

Фоновая концентрация не задана

Направление ветра: автоматический поиск опасного направления от 0 до 360 град.

Скорость ветра: автоматический поиск опасной скорости от 0.5 до 9.0 (Uмр) м/с

Максимальная суммарная концентрация | Cs= 0.0000034 доли ПДКмр |  
| 0.0000005 мг/м3 |

Достигается при опасном направлении 319 град.

и скорости ветра 9.00 м/с

Всего источников: 1. В таблице заказано вкладчиков 3, но не более 95% вклада

ВКЛАДЫ ИСТОЧНИКОВ

Ном.	Код	Тип	Выброс	Вклад	Вклад в%	Сум. %	Коеф. влияния
----	-Ист.-	---	---М-(Мг)---	-С [доли ПДК]-	-----	-----	---- b=C/M ----
1	6001	П1	0.0223	0.0000034	100.0	100.0	0.000152397

Остальные источники не влияют на данную точку.

3. Исходные параметры источников.

ПК ЭРА v4.0. Модель: МРК-2014  
 Город :038 Область Абай.  
 Объект :0005 Разведка лицензия №4057.  
 Вар.расч. :1 Расч.год: 2026 (СП) Расчет проводился 19.04.2026 18:21  
 Примесь :0330 - Сера диоксид (Ангидрид сернистый, Сернистый газ, Сера (IV) оксид) (516)  
 ПДК_{мр} для примеси 0330 = 0.5 мг/м³

Коэффициент рельефа (КР): индивидуальный с источников  
 Коэффициент оседания (F): индивидуальный с источников  
 Коды источников уникальны в рамках всего предприятия

Код	Тип	H	D	Wo	V1	T	X1	Y1	X2	Y2	Alf	F	КР	Ди
Выброс														
~Ист.~	~	~	~	~	~	градС	~	~	~	~	гр.	~	~	~
~г/с~					м ³ /с									
6001	П1	2.0				0.0	-37336.50	38171.77	5.00	5.00	1	1.0	1.00	0
0.0309000														

4. Расчетные параметры См,Um,Хм

ПК ЭРА v4.0. Модель: МРК-2014  
 Город :038 Область Абай.  
 Объект :0005 Разведка лицензия №4057.  
 Вар.расч. :1 Расч.год: 2026 (СП) Расчет проводился 19.04.2026 18:21  
 Сезон :ЛЕТО (температура воздуха 20.0 град.С)  
 Примесь :0330 - Сера диоксид (Ангидрид сернистый, Сернистый газ, Сера (IV) оксид) (516)  
 ПДК_{мр} для примеси 0330 = 0.5 мг/м³

Коды источников уникальны в рамках всего предприятия

- Для линейных и площадных источников выброс является суммарным по всей площади, а См - концентрация одиночного источника, расположенного в центре симметрии, с суммарным М						
Источники						
Номер	Код	M	Тип	См	Um	Хм
-п/п-	-Ист.-	-----	----	-[доли ПДК]-	--[м/с]--	----[м]----
1	6001	0.030900	П1	2.207281	0.50	11.4
Суммарный Мq= 0.030900 г/с						
Сумма См по всем источникам = 2.207281 долей ПДК						
Средневзвешенная опасная скорость ветра = 0.50 м/с						

5. Управляющие параметры расчета

ПК ЭРА v4.0. Модель: МРК-2014  
 Город :038 Область Абай.  
 Объект :0005 Разведка лицензия №4057.  
 Вар.расч. :1 Расч.год: 2026 (СП) Расчет проводился 19.04.2026 18:21  
 Сезон :ЛЕТО (температура воздуха 20.0 град.С)  
 Примесь :0330 - Сера диоксид (Ангидрид сернистый, Сернистый газ, Сера (IV) оксид) (516)  
 ПДК_{мр} для примеси 0330 = 0.5 мг/м³

Фоновая концентрация не задана  
 Расчет по прямоугольнику 001 : 95300x47650 с шагом 4765  
 Расчет по территории жилой застройки. Покрытие РП 001  
 Направление ветра: автоматический поиск опасного направления от 0 до 360 град.  
 Скорость ветра: автоматический поиск опасной скорости от 0.5 до 9.0(U_{мр}) м/с  
 Средневзвешенная опасная скорость ветра U_{св}= 0.5 м/с

6. Результаты расчета в виде таблицы.

ПК ЭРА v4.0. Модель: МРК-2014  
 Город :038 Область Абай.  
 Объект :0005 Разведка лицензия №4057.  
 Вар.расч. :1 Расч.год: 2026 (СП) Расчет проводился 19.04.2026 18:21  
 Примесь :0330 - Сера диоксид (Ангидрид сернистый, Сернистый газ, Сера (IV) оксид) (516)  
 ПДК_{мр} для примеси 0330 = 0.5 мг/м³

Коды источников уникальны в рамках всего предприятия  
 Расчет проводился на прямоугольнике 1  
 с параметрами: координаты центра X= -22083, Y= 23380  
 размеры: длина(по X)= 95300, ширина(по Y)= 47650, шаг сетки= 4765  
 Фоновая концентрация не задана  
 Направление ветра: автоматический поиск опасного направления от 0 до 360 град.  
 Скорость ветра: автоматический поиск опасной скорости от 0.5 до 9.0(U_{мр}) м/с

Максимальная суммарная концентрация	Cs= 0.0076873 доли ПДК _{мр}
	0.0038437 мг/м ³

Достигается при опасном направлении 297 град.

и скорости ветра 0.72 м/с

Всего источников: 1. В таблице заказано вкладчиков 3, но не более 95% вклада

ВКЛАДЫ ИСТОЧНИКОВ

Ном.	Код	Тип	Выброс	Вклад	Вклад в%	Сум. %	Коеф. влияния
----	-----	---	---М-(Mq)---	-С[доли ПДК]-	-----	-----	---- b=C/M ----
1	6001	П1	0.0309	0.0076873	100.0	100.0	0.248781309

Остальные источники не влияют на данную точку.

7. Суммарные концентрации в узлах расчетной сетки.

ПК ЭРА v4.0. Модель: МРК-2014

Город :038 Область Абай.

Объект :0005 Разведка лицензия №4057.

Вар.расч. :1 Расч.год: 2026 (СП) Расчет проводился 19.04.2026 18:21

Примесь :0330 - Сера диоксид (Ангидрид сернистый, Сернистый газ, Сера (IV) оксид) (516)

ПДКмр для примеси 0330 = 0.5 мг/м3

В целом по расчетному прямоугольнику:

Максимальная концентрация -----> Cm = 0.0076873 долей ПДКмр  
= 0.0038437 мг/м3

Достигается в точке с координатами: Хм = -36378.0 м

( X-столбец 8, Y-строка 3) Ум = 37675.0 м

При опасном направлении ветра : 297 град.

и "опасной" скорости ветра : 0.72 м/с

8. Результаты расчета по жилой застройке.

ПК ЭРА v4.0. Модель: МРК-2014

Город :038 Область Абай.

Объект :0005 Разведка лицензия №4057.

Вар.расч. :1 Расч.год: 2026 (СП) Расчет проводился 19.04.2026 18:21

Примесь :0330 - Сера диоксид (Ангидрид сернистый, Сернистый газ, Сера (IV) оксид) (516)

ПДКмр для примеси 0330 = 0.5 мг/м3

Коды источников уникальны в рамках всего предприятия

Расчет проводился по всем жилым зонам внутри расч. прямоугольника 001

Всего просчитано точек: 4

Фоновая концентрация не задана

Направление ветра: автоматический поиск опасного направления от 0 до 360 град.

Скорость ветра: автоматический поиск опасной скорости от 0.5 до 9.0(Umр) м/с

Максимальная суммарная концентрация | Cs= 0.0000090 долей ПДКмр |  
| 0.0000045 мг/м3 |

Достигается при опасном направлении 319 град.

и скорости ветра 9.00 м/с

Всего источников: 1. В таблице заказано вкладчиков 3, но не более 95% вклада

ВКЛАДЫ ИСТОЧНИКОВ

Ном.	Код	Тип	Выброс	Вклад	Вклад в%	Сум. %	Коеф. влияния
----	-----	---	---М-(Mq)---	-С[доли ПДК]-	-----	-----	---- b=C/M ----
1	6001	П1	0.0309	0.0000090	100.0	100.0	0.000291389

Остальные источники не влияют на данную точку.

3. Исходные параметры источников.

ПК ЭРА v4.0. Модель: МРК-2014  
 Город :038 Область Абай.  
 Объект :0005 Разведка лицензия №4057.  
 Вар.расч. :1 Расч.год: 2026 (СП) Расчет проводился 19.04.2026 18:21  
 Примесь :0337 - Углерод оксид (Окись углерода, Угарный газ) (584)  
 ПДКмр для примеси 0337 = 5.0 мг/м3

Коэффициент рельефа (КР): индивидуальный с источников  
 Коэффициент оседания (F): индивидуальный с источников  
 Коды источников уникальны в рамках всего предприятия

Код	Тип	H	D	Wo	V1	T	X1	Y1	X2	Y2	Alf	F	КР	Ди
Выброс														
~Ист.~	~	~	~	~	~	градС	~	~	~	~	гр.	~	~	~
~г/с~														
6001	П1	2.0				0.0	-37336.50	38171.77	5.00	5.00	1	1.0	1.00	0
0.2672000														

4. Расчетные параметры См,Um,Хм

ПК ЭРА v4.0. Модель: МРК-2014  
 Город :038 Область Абай.  
 Объект :0005 Разведка лицензия №4057.  
 Вар.расч. :1 Расч.год: 2026 (СП) Расчет проводился 19.04.2026 18:21  
 Сезон :ЛЕТО (температура воздуха 20.0 град.С)  
 Примесь :0337 - Углерод оксид (Окись углерода, Угарный газ) (584)  
 ПДКмр для примеси 0337 = 5.0 мг/м3

Коды источников уникальны в рамках всего предприятия

- Для линейных и площадных источников выброс является суммарным по всей площади, а См - концентрация одиночного источника, расположенного в центре симметрии, с суммарным М														
~~~~~														
Источники														
Их расчетные параметры														
Номер	Код	M	Тип	См	Um	Хм								
-п/п-	-Ист.-	-----	----	-[доли ПДК]-	--[м/с]--	----[м]----								
1	6001	0.267200	П1	1.908691	0.50	11.4								
~~~~~														
Суммарный Мq= 0.267200 г/с														
Сумма См по всем источникам = 1.908691 долей ПДК														
-----														
Средневзвешенная опасная скорость ветра = 0.50 м/с														
-----														

5. Управляющие параметры расчета

ПК ЭРА v4.0. Модель: МРК-2014  
 Город :038 Область Абай.  
 Объект :0005 Разведка лицензия №4057.  
 Вар.расч. :1 Расч.год: 2026 (СП) Расчет проводился 19.04.2026 18:21  
 Сезон :ЛЕТО (температура воздуха 20.0 град.С)  
 Примесь :0337 - Углерод оксид (Окись углерода, Угарный газ) (584)  
 ПДКмр для примеси 0337 = 5.0 мг/м3

Фоновая концентрация не задана  
 Расчет по прямоугольнику 001 : 95300x47650 с шагом 4765  
 Расчет по территории жилой застройки. Покрытие РП 001  
 Направление ветра: автоматический поиск опасного направления от 0 до 360 град.  
 Скорость ветра: автоматический поиск опасной скорости от 0.5 до 9.0(Umr) м/с  
 Средневзвешенная опасная скорость ветра Uсв= 0.5 м/с

6. Результаты расчета в виде таблицы.

ПК ЭРА v4.0. Модель: МРК-2014  
 Город :038 Область Абай.  
 Объект :0005 Разведка лицензия №4057.  
 Вар.расч. :1 Расч.год: 2026 (СП) Расчет проводился 19.04.2026 18:21  
 Примесь :0337 - Углерод оксид (Окись углерода, Угарный газ) (584)  
 ПДКмр для примеси 0337 = 5.0 мг/м3

Коды источников уникальны в рамках всего предприятия  
 Расчет проводился на прямоугольнике 1  
 с параметрами: координаты центра X= -22083, Y= 23380  
 размеры: длина(по X)= 95300, ширина(по Y)= 47650, шаг сетки= 4765  
 Фоновая концентрация не задана  
 Направление ветра: автоматический поиск опасного направления от 0 до 360 град.  
 Скорость ветра: автоматический поиск опасной скорости от 0.5 до 9.0(Umr) м/с

Максимальная суммарная концентрация	Cs=	0.0066474 доли ПДКмр
		0.0332372 мг/м3
~~~~~		

Достигается при опасном направлении 297 град.

и скорости ветра 0.72 м/с

Всего источников: 1. В таблице заказано вкладчиков 3, но не более 95% вклада

ВКЛАДЫ ИСТОЧНИКОВ

Ном.	Код	Тип	Выброс	Вклад	Вклад в%	Сум. %	Коеф. влияния
-----	-Ист.-	---	---М-(Мг)---	-С[доли ПДК]-	-----	-----	---- b=C/M ---
1	6001	П1	0.2672	0.0066474	100.0	100.0	0.024878129

Остальные источники не влияют на данную точку.

7. Суммарные концентрации в узлах расчетной сетки.

ПК ЭРА v4.0. Модель: МРК-2014

Город :038 Область Абай.

Объект :0005 Разведка лицензия №4057.

Вар.расч. :1 Расч.год: 2026 (СП) Расчет проводился 19.04.2026 18:21

Примесь :0337 - Углерод оксид (Оксид углерода, Угарный газ) (584)

ПДКмр для примеси 0337 = 5.0 мг/м3

В целом по расчетному прямоугольнику:

Максимальная концентрация -----> Cm = 0.0066474 долей ПДКмр
= 0.0332372 мг/м3

Достигается в точке с координатами: Xм = -36378.0 м

(X-столбец 8, Y-строка 3) Yм = 37675.0 м

При опасном направлении ветра : 297 град.

и "опасной" скорости ветра : 0.72 м/с

8. Результаты расчета по жилой застройке.

ПК ЭРА v4.0. Модель: МРК-2014

Город :038 Область Абай.

Объект :0005 Разведка лицензия №4057.

Вар.расч. :1 Расч.год: 2026 (СП) Расчет проводился 19.04.2026 18:21

Примесь :0337 - Углерод оксид (Оксид углерода, Угарный газ) (584)

ПДКмр для примеси 0337 = 5.0 мг/м3

Коды источников уникальны в рамках всего предприятия

Расчет проводился по всем жилым зонам внутри расч. прямоугольника 001

Всего просчитано точек: 4

Фоновая концентрация не задана

Направление ветра: автоматический поиск опасного направления от 0 до 360 град.

Скорость ветра: автоматический поиск опасной скорости от 0.5 до 9.0 (Uмр) м/с

Максимальная суммарная концентрация | Cs= 0.0000078 долей ПДКмр |
| 0.0000389 мг/м3 |

Достигается при опасном направлении 319 град.

и скорости ветра 9.00 м/с

Всего источников: 1. В таблице заказано вкладчиков 3, но не более 95% вклада

ВКЛАДЫ ИСТОЧНИКОВ

Ном.	Код	Тип	Выброс	Вклад	Вклад в%	Сум. %	Коеф. влияния
-----	-Ист.-	---	---М-(Мг)---	-С[доли ПДК]-	-----	-----	---- b=C/M ---
1	6001	П1	0.2672	0.0000078	100.0	100.0	0.000029139

Остальные источники не влияют на данную точку.

3. Исходные параметры источников.

ПК ЭРА v4.0. Модель: МРК-2014
 Город :038 Область Абай.
 Объект :0005 Разведка лицензия №4057.
 Вар.расч. :1 Расч.год: 2026 (СП) Расчет проводился 19.04.2026 18:21
 Примесь :2732 - Керосин (654*)
 ПДКмр для примеси 2732 = 1.2 мг/м3 (ОБУВ)
 Коэффициент рельефа (КР): индивидуальный с источников
 Коэффициент оседания (F): индивидуальный с источников
 Коды источников уникальны в рамках всего предприятия

Код	Тип	H	D	Wo	V1	T	X1	Y1	X2	Y2	Alf	F	KP	Ди
Выброс														
~Ист.~	~	~	~	~	~	~	~	~	~	~	~	~	~	~
~г/с~~						градС					гр.			
6001 П1		2.0				0.0	-37336.50	38171.77	5.00	5.00	1	1.0	1.00	0
0.0470200														

4. Расчетные параметры См,Um,Хм

ПК ЭРА v4.0. Модель: МРК-2014
 Город :038 Область Абай.
 Объект :0005 Разведка лицензия №4057.
 Вар.расч. :1 Расч.год: 2026 (СП) Расчет проводился 19.04.2026 18:21
 Сезон :ЛЕТО (температура воздуха 20.0 град.С)
 Примесь :2732 - Керосин (654*)
 ПДКмр для примеси 2732 = 1.2 мг/м3 (ОБУВ)

Коды источников уникальны в рамках всего предприятия

- Для линейных и площадных источников выброс является суммарным по всей площади, а См - концентрация одиночного источника, расположенного в центре симметрии, с суммарным М						
Источники						
Их расчетные параметры						
Номер	Код	M	Тип	См	Um	Xm
-п/п-	-Ист.-			-[доли ПДК]-	--[м/с]--	----[м]---
1	6001	0.047020	П1	1.399492	0.50	11.4
Суммарный Мq= 0.047020 г/с						
Сумма См по всем источникам = 1.399492 долей ПДК						
Средневзвешенная опасная скорость ветра = 0.50 м/с						

5. Управляющие параметры расчета

ПК ЭРА v4.0. Модель: МРК-2014
 Город :038 Область Абай.
 Объект :0005 Разведка лицензия №4057.
 Вар.расч. :1 Расч.год: 2026 (СП) Расчет проводился 19.04.2026 18:21
 Сезон :ЛЕТО (температура воздуха 20.0 град.С)
 Примесь :2732 - Керосин (654*)
 ПДКмр для примеси 2732 = 1.2 мг/м3 (ОБУВ)

Фоновая концентрация не задана
 Расчет по прямоугольнику 001 : 95300x47650 с шагом 4765
 Расчет по территории жилой застройки. Покрытие РП 001
 Направление ветра: автоматический поиск опасного направления от 0 до 360 град.
 Скорость ветра: автоматический поиск опасной скорости от 0.5 до 9.0(Uмр) м/с
 Средневзвешенная опасная скорость ветра Uсв= 0.5 м/с

6. Результаты расчета в виде таблицы.

ПК ЭРА v4.0. Модель: МРК-2014
 Город :038 Область Абай.
 Объект :0005 Разведка лицензия №4057.
 Вар.расч. :1 Расч.год: 2026 (СП) Расчет проводился 19.04.2026 18:21
 Примесь :2732 - Керосин (654*)
 ПДКмр для примеси 2732 = 1.2 мг/м3 (ОБУВ)

Коды источников уникальны в рамках всего предприятия
 Расчет проводился на прямоугольнике 1
 с параметрами: координаты центра X= -22083, Y= 23380
 размеры: длина (по X)= 95300, ширина (по Y)= 47650, шаг сетки= 4765
 Фоновая концентрация не задана
 Направление ветра: автоматический поиск опасного направления от 0 до 360 град.
 Скорость ветра: автоматический поиск опасной скорости от 0.5 до 9.0(Uмр) м/с

Максимальная суммарная концентрация	Cs=	0.0048740 доли ПДКмр
		0.0058488 мг/м3

Достигается при опасном направлении 297 град.
 и скорости ветра 0.72 м/с

Всего источников: 1. В таблице заказано вкладчиков 3, но не более 95% вклада

ВКЛАДЫ ИСТОЧНИКОВ

Ном.	Код	Тип	Выброс	Вклад	Вклад в%	Сум. %	Коэф. влияния
----	-Ист.-	---	---М-(Мг)--	-С[доли ПДК]-	-----	-----	---- b=C/M ----
1	6001	П1	0.0470	0.0048740	100.0	100.0	0.103658870

Остальные источники не влияют на данную точку.

7. Суммарные концентрации в узлах расчетной сетки.

ПК ЭРА v4.0. Модель: МРК-2014

Город :038 Область Абай.

Объект :0005 Разведка лицензия №4057.

Вар.расч. :1 Расч.год: 2026 (СП) Расчет проводился 19.04.2026 18:21

Примесь :2732 - Керосин (654*)

ПДКмр для примеси 2732 = 1.2 мг/м3 (ОБУВ)

В целом по расчетному прямоугольнику:

Максимальная концентрация -----> См = 0.0048740 долей ПДКмр

= 0.0058488 мг/м3

Достигается в точке с координатами: Хм = -36378.0 м

(X-столбец 8, Y-строка 3) Yм = 37675.0 м

При опасном направлении ветра : 297 град.

и "опасной" скорости ветра : 0.72 м/с

8. Результаты расчета по жилой застройке.

ПК ЭРА v4.0. Модель: МРК-2014

Город :038 Область Абай.

Объект :0005 Разведка лицензия №4057.

Вар.расч. :1 Расч.год: 2026 (СП) Расчет проводился 19.04.2026 18:21

Примесь :2732 - Керосин (654*)

ПДКмр для примеси 2732 = 1.2 мг/м3 (ОБУВ)

Коды источников уникальны в рамках всего предприятия

Расчет проводился по всем жилым зонам внутри расч. прямоугольника 001

Всего просчитано точек: 4

Фоновая концентрация не задана

Направление ветра: автоматический поиск опасного направления от 0 до 360 град.

Скорость ветра: автоматический поиск опасной скорости от 0.5 до 9.0 (Uмр) м/с

Максимальная суммарная концентрация | Cs= 0.0000057 доли ПДКмр |
| 0.0000069 мг/м3 |

Достигается при опасном направлении 319 град.

и скорости ветра 9.00 м/с

Всего источников: 1. В таблице заказано вкладчиков 3, но не более 95% вклада

ВКЛАДЫ ИСТОЧНИКОВ

Ном.	Код	Тип	Выброс	Вклад	Вклад в%	Сум. %	Коэф. влияния
----	-Ист.-	---	---М-(Мг)--	-С[доли ПДК]-	-----	-----	---- b=C/M ----
1	6001	П1	0.0470	0.0000057	100.0	100.0	0.000121412

Остальные источники не влияют на данную точку.

3. Исходные параметры источников.

ПК ЭРА v4.0. Модель: МРК-2014

Город :038 Область Абай.

Объект :0005 Разведка лицензия №4057.

Вар.расч. :1 Расч.год: 2026 (СП) Расчет проводился 19.04.2026 18:21

Примесь :2908 - Пыль неорганическая, содержащая двуокись кремния в %: 70-20 (шамот, цемент, пыль цементного производства - глина, глинистый сланец, доменный шлак, песок, клинкер, зола, кремнезем, зола углей казахстанских месторождений) (494)

ПДКмр для примеси 2908 = 0.3 мг/м3

Коэффициент рельефа (КР): индивидуальный с источников

Коэффициент оседания (F): индивидуальный с источников

Коды источников уникальны в рамках всего предприятия

Код	Тип	H	D	Wo	V1	T	X1	Y1	X2	Y2	Alf	F	КР	Ди
Выброс														
~Ист.~	~	~	~	~	~	~	~	~	~	~	~	~	~	~
~г/с~				~м/с~	~м3/с~	градС	~м	~м	~м	~м	гр.	~	~	~
6001	П1	2.0				0.0	-37336.50	38171.77	5.00	5.00	1	3.0	1.00	0
0.1645930														

4. Расчетные параметры См,Um,Хм

ПК ЭРА v4.0. Модель: МРК-2014

Город :038 Область Абай.

Объект :0005 Разведка лицензия №4057.

Вар.расч. :1 Расч.год: 2026 (СП) Расчет проводился 19.04.2026 18:21

Сезон :ЛЕТО (температура воздуха 20.0 град.С)

Примесь :2908 - Пыль неорганическая, содержащая двуокись кремния в %: 70-20 (шамот, цемент, пыль цементного производства - глина, глинистый сланец, доменный шлак, песок, клинкер, зола, кремнезем, зола углей казахстанских месторождений) (494)

ПДКмр для примеси 2908 = 0.3 мг/м3

Коды источников уникальны в рамках всего предприятия

- Для линейных и площадных источников выброс является суммарным по всей площади, а См - концентрация одиночного источника, расположенного в центре симметрии, с суммарным М						
Источники			Их расчетные параметры			
Номер	Код	М	Тип	См	Um	Хм
-п/п-	-Ист.-	-----	----	[доли ПДК]-	--[м/с]--	----[м]----
1	6001	0.164593	П1	58.786892	0.50	5.7
Суммарный Мq= 0.164593 г/с						
Сумма См по всем источникам =				58.786892 долей ПДК		
Средневзвешенная опасная скорость ветра =					0.50 м/с	

5. Управляющие параметры расчета

ПК ЭРА v4.0. Модель: МРК-2014

Город :038 Область Абай.

Объект :0005 Разведка лицензия №4057.

Вар.расч. :1 Расч.год: 2026 (СП) Расчет проводился 19.04.2026 18:21

Сезон :ЛЕТО (температура воздуха 20.0 град.С)

Примесь :2908 - Пыль неорганическая, содержащая двуокись кремния в %: 70-20 (шамот, цемент, пыль цементного производства - глина, глинистый сланец, доменный шлак, песок, клинкер, зола, кремнезем, зола углей казахстанских месторождений) (494)

ПДКмр для примеси 2908 = 0.3 мг/м3

Фоновая концентрация не задана

Расчет по прямоугольнику 001 : 95300x47650 с шагом 4765

Расчет по территории жилой застройки. Покрытие РП 001

Направление ветра: автоматический поиск опасного направления от 0 до 360 град.

Скорость ветра: автоматический поиск опасной скорости от 0.5 до 9.0(Uмр) м/с

Средневзвешенная опасная скорость ветра Uсв= 0.5 м/с

6. Результаты расчета в виде таблицы.

ПК ЭРА v4.0. Модель: МРК-2014

Город :038 Область Абай.

Объект :0005 Разведка лицензия №4057.

Вар.расч. :1 Расч.год: 2026 (СП) Расчет проводился 19.04.2026 18:21

Примесь :2908 - Пыль неорганическая, содержащая двуокись кремния в %: 70-20 (шамот, цемент, пыль цементного производства - глина, глинистый сланец, доменный шлак, песок, клинкер, зола, кремнезем, зола углей казахстанских месторождений) (494)

ПДКмр для примеси 2908 = 0.3 мг/м3

Коды источников уникальны в рамках всего предприятия

Расчет проводился на прямоугольнике 1

с параметрами: координаты центра X= -22083, Y= 23380

размеры: длина (по X)= 95300, ширина (по Y)= 47650, шаг сетки= 4765

Фоновая концентрация не задана

Направление ветра: автоматический поиск опасного направления от 0 до 360 град.
Скорость ветра: автоматический поиск опасной скорости от 0.5 до 9.0 (U_{мр}) м/с

Максимальная суммарная концентрация | Cs= 0.0354548 доли ПДК_{мр} |
| 0.0106364 мг/м³ |

Достигается при опасном направлении 297 град.
и скорости ветра 9.00 м/с

Всего источников: 1. В таблице заказано вкладчиков 3, но не более 95% вклада
ВКЛАДЫ ИСТОЧНИКОВ

Ном.	Код	Тип	Выброс	Вклад	Вклад в%	Сум. %	Коэф. влияния
----	-Ист.-	---	---М-(Мг)---	-С[доли ПДК]-	-----	-----	---- b=C/M ----
1	6001	П1	0.1646	0.0354548	100.0	100.0	0.215409100

Остальные источники не влияют на данную точку.

7. Суммарные концентрации в узлах расчетной сетки.

ПК ЭРА v4.0. Модель: МРК-2014

Город :038 Область Абай.

Объект :0005 Разведка лицензия №4057.

Вар.расч. :1 Расч.год: 2026 (СП) Расчет проводился 19.04.2026 18:21

Примесь :2908 - Пыль неорганическая, содержащая двуокись кремния в %: 70-20 (шамот, цемент, пыль цементного производства - глина, глинистый сланец, доменный шлак, песок, клинкер,

зола,

кремнезем, зола углей казахстанских месторождений) (494)

ПДК_{мр} для примеси 2908 = 0.3 мг/м³

В целом по расчетному прямоугольнику:

Максимальная концентрация -----> См = 0.0354548 долей ПДК_{мр}
= 0.0106364 мг/м³

Достигается в точке с координатами: X_м = -36378.0 м

(X-столбец 8, Y-строка 3) Y_м = 37675.0 м

При опасном направлении ветра : 297 град.

и "опасной" скорости ветра : 9.00 м/с

8. Результаты расчета по жилой застройке.

ПК ЭРА v4.0. Модель: МРК-2014

Город :038 Область Абай.

Объект :0005 Разведка лицензия №4057.

Вар.расч. :1 Расч.год: 2026 (СП) Расчет проводился 19.04.2026 18:21

Примесь :2908 - Пыль неорганическая, содержащая двуокись кремния в %: 70-20 (шамот, цемент, пыль цементного производства - глина, глинистый сланец, доменный шлак, песок, клинкер,

зола,

кремнезем, зола углей казахстанских месторождений) (494)

ПДК_{мр} для примеси 2908 = 0.3 мг/м³

Коды источников уникальны в рамках всего предприятия

Расчет проводился по всем жилым зонам внутри расч. прямоугольника 001

Всего просчитано точек: 4

Фоновая концентрация не задана

Направление ветра: автоматический поиск опасного направления от 0 до 360 град.

Скорость ветра: автоматический поиск опасной скорости от 0.5 до 9.0 (U_{мр}) м/с

Максимальная суммарная концентрация | Cs= 0.0000125 доли ПДК_{мр} |
| 0.0000038 мг/м³ |

Достигается при опасном направлении 319 град.
и скорости ветра 9.00 м/с

Всего источников: 1. В таблице заказано вкладчиков 3, но не более 95% вклада
ВКЛАДЫ ИСТОЧНИКОВ

Ном.	Код	Тип	Выброс	Вклад	Вклад в%	Сум. %	Коэф. влияния
----	-Ист.-	---	---М-(Мг)---	-С[доли ПДК]-	-----	-----	---- b=C/M ----
1	6001	П1	0.1646	0.0000125	100.0	100.0	0.000076199

Остальные источники не влияют на данную точку.

3. Исходные параметры источников.

ПК ЭРА v4.0. Модель: МРК-2014
 Город :038 Область Абай.
 Объект :0005 Разведка лицензия №4057.
 Вар.расч. :1 Расч.год: 2026 (СП) Расчет проводился 19.04.2026 18:21
 Группа суммации :6007=0301 Азота (IV) диоксид (Азота диоксид) (4)
 0330 Сера диоксид (Ангидрид сернистый, Сернистый газ, Сера (IV) оксид) (516)
 Коэффициент рельефа (КР): индивидуальный с источников
 Коэффициент оседания (F): индивидуальный с источников
 Коды источников уникальны в рамках всего предприятия

Код	Тип	H	D	Wo	V1	T	X1	Y1	X2	Y2	Alf	F	КР	Ди
Выброс														
~Ист.~ ~~~ ~~~ ~~~ ~м/с~ ~м3/с~ градС ~~~~~ ~~~~~ ~~~~~ ~~~~~ гр. ~~~ ~~~~~ ~~ ~~														
----- Примесь 0301-----														
6001	П1	2.0				0.0	-37336.50	38171.77	5.00	5.00	1	1.0	1.00	0
0.1370000														
----- Примесь 0330-----														
6001	П1	2.0				0.0	-37336.50	38171.77	5.00	5.00	1	1.0	1.00	0
0.0309000														

4. Расчетные параметры См, Um, Xм

ПК ЭРА v4.0. Модель: МРК-2014
 Город :038 Область Абай.
 Объект :0005 Разведка лицензия №4057.
 Вар.расч. :1 Расч.год: 2026 (СП) Расчет проводился 19.04.2026 18:21
 Сезон :ЛЕТО (температура воздуха 20.0 град.С)
 Группа суммации :6007=0301 Азота (IV) диоксид (Азота диоксид) (4)
 0330 Сера диоксид (Ангидрид сернистый, Сернистый газ, Сера (IV) оксид) (516)
 Коды источников уникальны в рамках всего предприятия

- Для групп суммации выброс $Mq = M1/ПДК1 + \dots + Mn/ПДКn$, а суммарная концентрация $Cm = Cm1/ПДК1 + \dots + Cmн/ПДКн$														
- Для линейных и площадных источников выброс является суммарным по всей площади, а Cm - концентрация одиночного источника, расположенного в центре симметрии, с суммарным M														
~~~~~														
Источники   Их расчетные параметры														
Номер	Код	Mq	Тип	Cm	Um	Xm								
-п/п-	-Ист.-	-----	----	- [доли ПДК]-	-- [м/с]--	---- [м]----								
1	6001	0.746800	П1	26.673094	0.50	11.4								
~~~~~														
Суммарный Mq= 0.746800 (сумма Mq/ПДК по всем примесям)														
Сумма Cm по всем источникам = 26.673094 долей ПДК														

Средневзвешенная опасная скорость ветра = 0.50 м/с														

5. Управляющие параметры расчета

ПК ЭРА v4.0. Модель: МРК-2014
 Город :038 Область Абай.
 Объект :0005 Разведка лицензия №4057.
 Вар.расч. :1 Расч.год: 2026 (СП) Расчет проводился 19.04.2026 18:21
 Сезон :ЛЕТО (температура воздуха 20.0 град.С)
 Группа суммации :6007=0301 Азота (IV) диоксид (Азота диоксид) (4)
 0330 Сера диоксид (Ангидрид сернистый, Сернистый газ, Сера (IV) оксид) (516)

Фоновая концентрация не задана
 Расчет по прямоугольнику 001 : 95300x47650 с шагом 4765
 Расчет по территории жилой застройки. Покрытие РП 001
 Направление ветра: автоматический поиск опасного направления от 0 до 360 град.
 Скорость ветра: автоматический поиск опасной скорости от 0.5 до 9.0 (Ump) м/с
 Средневзвешенная опасная скорость ветра Uсв= 0.5 м/с

6. Результаты расчета в виде таблицы.

ПК ЭРА v4.0. Модель: МРК-2014
 Город :038 Область Абай.
 Объект :0005 Разведка лицензия №4057.
 Вар.расч. :1 Расч.год: 2026 (СП) Расчет проводился 19.04.2026 18:21
 Группа суммации :6007=0301 Азота (IV) диоксид (Азота диоксид) (4)
 0330 Сера диоксид (Ангидрид сернистый, Сернистый газ, Сера (IV) оксид) (516)
 Коды источников уникальны в рамках всего предприятия
 Расчет проводился на прямоугольнике 1
 с параметрами: координаты центра X= -22083, Y= 23380
 размеры: длина (по X)= 95300, ширина (по Y)= 47650, шаг сетки= 4765
 Фоновая концентрация не задана
 Направление ветра: автоматический поиск опасного направления от 0 до 360 град.
 Скорость ветра: автоматический поиск опасной скорости от 0.5 до 9.0 (Ump) м/с

Максимальная суммарная концентрация | Cs= 0.0928949 доли ПДКmp |

Достигается при опасном направлении 297 град.
и скорости ветра 0.72 м/с

Всего источников: 1. В таблице заказано вкладчиков 3, но не более 95% вклада

ВКЛАДЫ ИСТОЧНИКОВ

Ном.	Код	Тип	Выброс	Вклад	Вклад в%	Сум. %	Коеф. влияния
----	-Ист.-	---	---М-(Мг)---	-С[доли ПДК]-	-----	-----	---- b=C/M ----
1	6001	П1	0.7468	0.0928949	100.0	100.0	0.124390624

Остальные источники не влияют на данную точку.

7. Суммарные концентрации в узлах расчетной сетки.

ПК ЭРА v4.0. Модель: МРК-2014

Город :038 Область Абай.

Объект :0005 Разведка лицензия №4057.

Вар.расч. :1 Расч.год: 2026 (СП) Расчет проводился 19.04.2026 18:21

Группа суммации :6007=0301 Азота (IV) диоксид (Азота диоксид) (4)

0330 Сера диоксид (Ангидрид сернистый, Сернистый газ, Сера (IV) оксид) (516)

В целом по расчетному прямоугольнику:

Безразмерная макс. концентрация ---> Cm = 0.0928949

Достигается в точке с координатами: Xм = -36378.0 м

(X-столбец 8, Y-строка 3) Yм = 37675.0 м

При опасном направлении ветра : 297 град.

и "опасной" скорости ветра : 0.72 м/с

8. Результаты расчета по жилой застройке.

ПК ЭРА v4.0. Модель: МРК-2014

Город :038 Область Абай.

Объект :0005 Разведка лицензия №4057.

Вар.расч. :1 Расч.год: 2026 (СП) Расчет проводился 19.04.2026 18:21

Группа суммации :6007=0301 Азота (IV) диоксид (Азота диоксид) (4)

0330 Сера диоксид (Ангидрид сернистый, Сернистый газ, Сера (IV) оксид) (516)

Коды источников уникальны в рамках всего предприятия

Расчет проводился по всем жилым зонам внутри расч. прямоугольника 001

Всего просчитано точек: 4

Фоновая концентрация не задана

Направление ветра: автоматический поиск опасного направления от 0 до 360 град.

Скорость ветра: автоматический поиск опасной скорости от 0.5 до 9.0 (Ump) м/с

Максимальная суммарная концентрация | Cs= 0.0001088 доли ПДКмр |

Достигается при опасном направлении 319 град.
и скорости ветра 9.00 м/с

Всего источников: 1. В таблице заказано вкладчиков 3, но не более 95% вклада

ВКЛАДЫ ИСТОЧНИКОВ



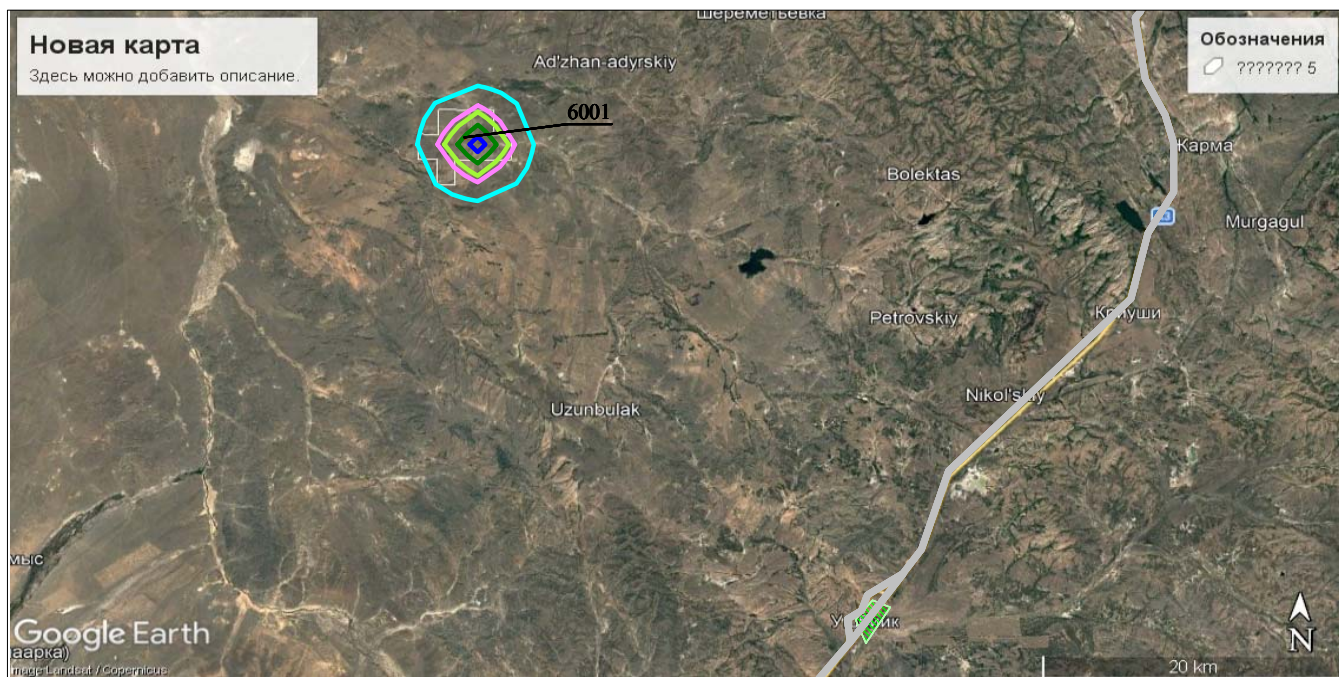
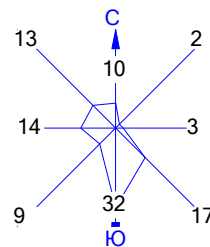

Ном.	Код	Тип	Выброс	Вклад	Вклад в%	Сум. %	Коеф. влияния
----	-Ист.-	---	---М-(Мг)---	-С[доли ПДК]-	-----	-----	---- b=C/M ----
1	6001	П1	0.7468	0.0001088	100.0	100.0	0.000145695

Остальные источники не влияют на данную точку.

Город : 038 Область Абай
 Объект : 0005 Разведка лицензия №4057 Вар.№ 1
 ПК ЭРА v4.0, Модель: МРК-2014
 0301 Азота (IV) диоксид (Азота диоксид) (4)



Условные обозначения:

-  Жилые зоны, группа N 01
-  Асфальтовые дороги
-  [0301] Азота (IV) диоксид (Азота диоксид) (4)
-  Расч. прямоугольник N 01

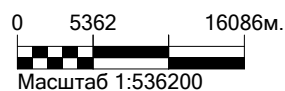

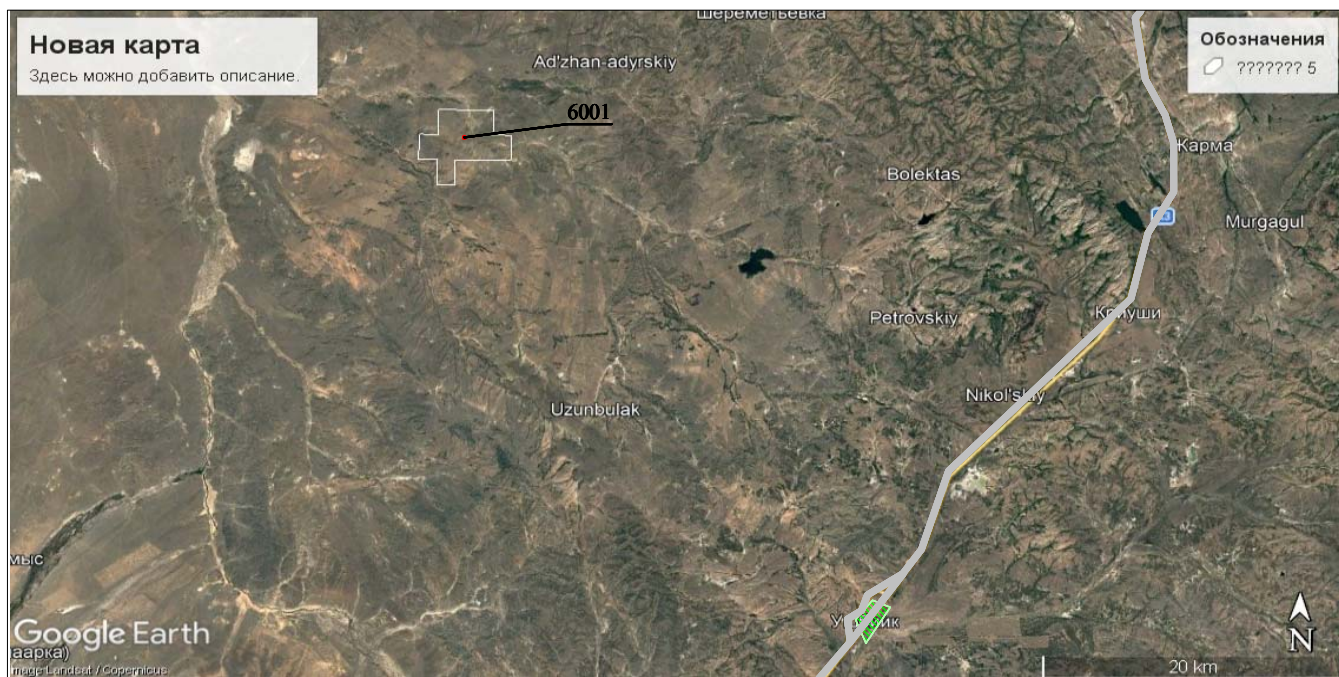
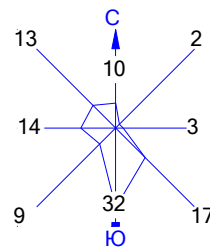

Макс концентрация 0.0852076 ПДК достигается в точке $x = -36378$ $y = 37675$
 При опасном направлении 297° и опасной скорости ветра 0.72 м/с
 Расчетный прямоугольник № 1, ширина 95300 м, высота 47650 м,
 шаг расчетной сетки 4765 м, количество расчетных точек 21×11
 Расчёт на существующее положение.

Город : 038 Область Абай
 Объект : 0005 Разведка лицензия №4057 Вар.№ 1
 ПК ЭРА v4.0, Модель: МРК-2014
 0304 Азот (II) оксид (Азота оксид) (6)



Условные обозначения:

-  Жилые зоны, группа N 01
-  Асфальтовые дороги
-  Расч. прямоугольник N 01

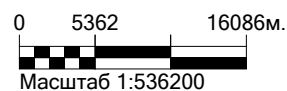

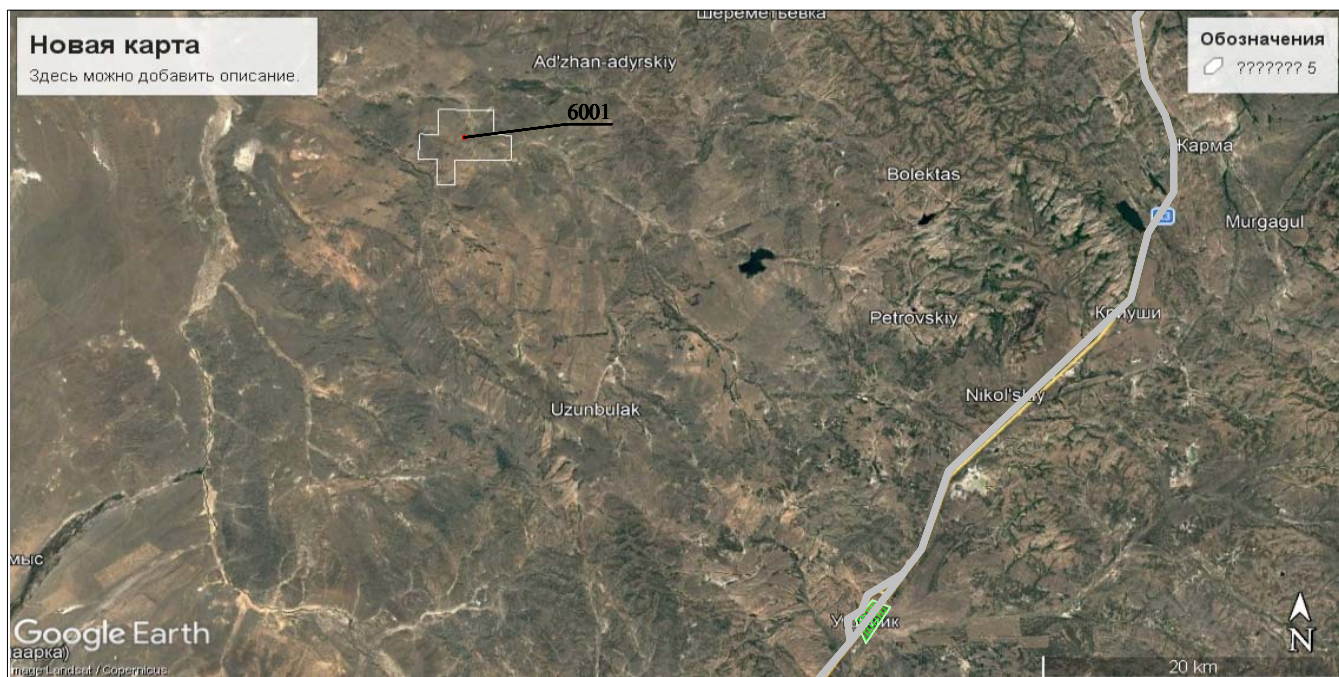
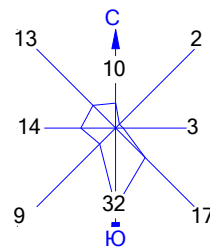

Макс концентрация 0.0069223 ПДК достигается в точке $x = -36378$ $y = 37675$
 При опасном направлении 297° и опасной скорости ветра 0.72 м/с
 Расчетный прямоугольник № 1, ширина 95300 м, высота 47650 м,
 шаг расчетной сетки 4765 м, количество расчетных точек 21×11
 Расчёт на существующее положение.

Город : 038 Область Абай
 Объект : 0005 Разведка лицензия №4057 Вар.№ 1
 ПК ЭРА v4.0, Модель: МРК-2014
 0328 Углерод (Сажа, Углерод черный) (583)



Условные обозначения:

-  Жилые зоны, группа N 01
-  Асфальтовые дороги
-  Расч. прямоугольник N 01

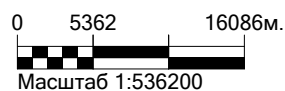

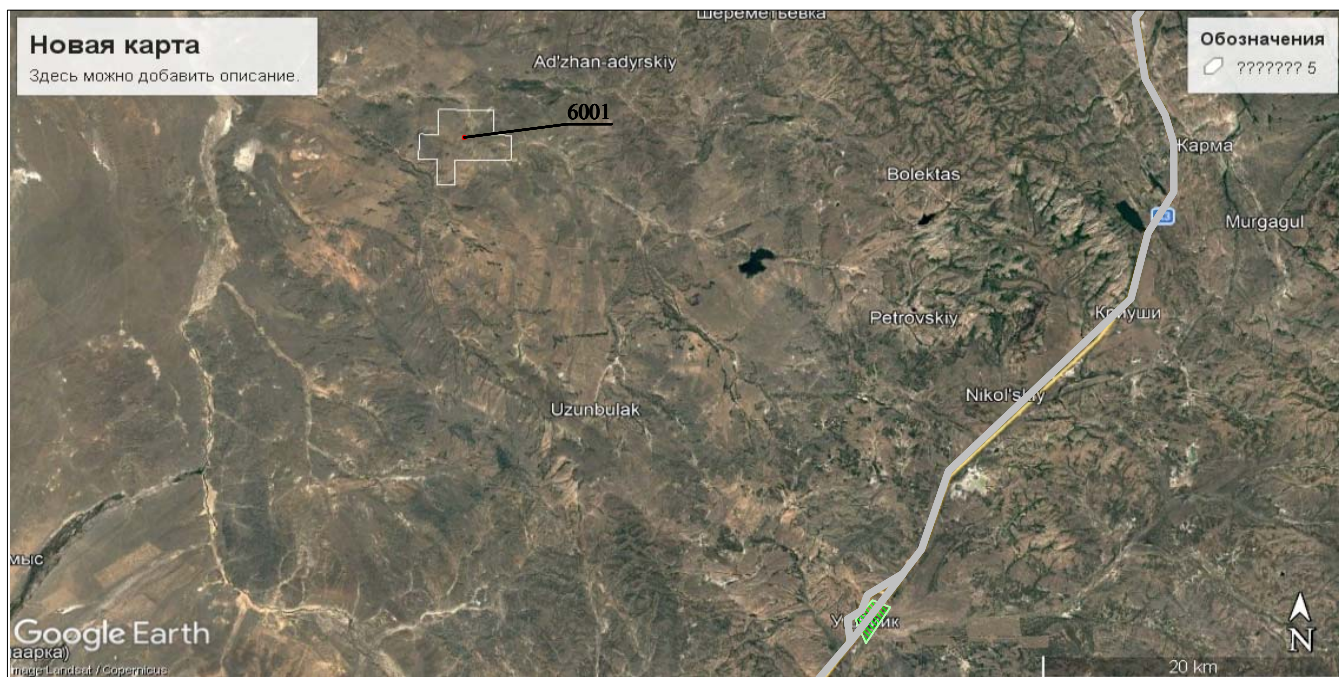
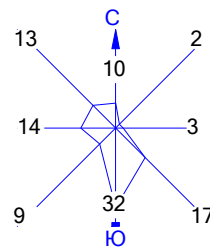

Макс концентрация 0.0095943 ПДК достигается в точке $x = -36378$ $y = 37675$
 При опасном направлении 297° и опасной скорости ветра 9 м/с
 Расчетный прямоугольник № 1, ширина 95300 м, высота 47650 м,
 шаг расчетной сетки 4765 м, количество расчетных точек 21×11
 Расчёт на существующее положение.

Город : 038 Область Абай
 Объект : 0005 Разведка лицензия №4057 Вар.№ 1
 ПК ЭРА v4.0, Модель: МРК-2014
 0330 Сера диоксид (Ангидрид сернистый, Сернистый газ, Сера (IV) оксид) (516)



Условные обозначения:

-  Жилые зоны, группа N 01
-  Асфальтовые дороги
-  Расч. прямоугольник N 01

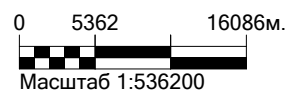

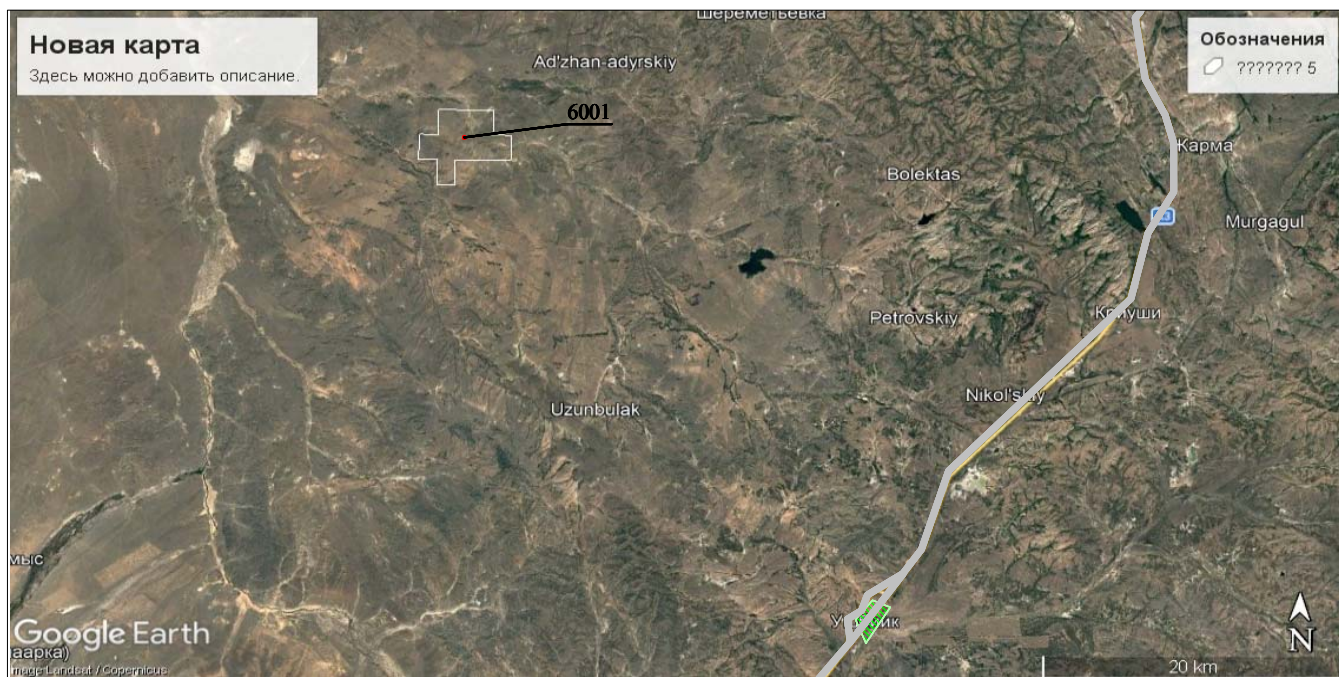
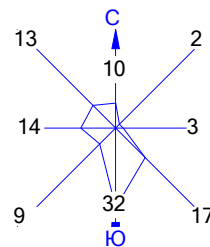

Макс концентрация 0.0076873 ПДК достигается в точке $x = -36378$ $y = 37675$
 При опасном направлении 297° и опасной скорости ветра 0.72 м/с
 Расчетный прямоугольник № 1, ширина 95300 м, высота 47650 м,
 шаг расчетной сетки 4765 м, количество расчетных точек 21×11
 Расчёт на существующее положение.

Город : 038 Область Абай
 Объект : 0005 Разведка лицензия №4057 Вар.№ 1
 ПК ЭРА v4.0, Модель: МРК-2014
 0337 Углерод оксид (Окись углерода, Угарный газ) (584)



Условные обозначения:

-  Жилые зоны, группа N 01
-  Асфальтовые дороги
-  Расч. прямоугольник N 01

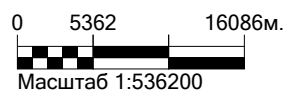

Макс концентрация 0.0066474 ПДК достигается в точке $x = -36378$ $y = 37675$
 При опасном направлении 297° и опасной скорости ветра 0.72 м/с
 Расчетный прямоугольник № 1, ширина 95300 м, высота 47650 м,
 шаг расчетной сетки 4765 м, количество расчетных точек 21×11
 Расчёт на существующее положение.

Город : 038 Область Абай
Объект : 0005 Разведка лицензия №4057 Вар.№ 1
ПК ЭРА v4.0, Модель: МРК-2014
2732 Керосин (654*)

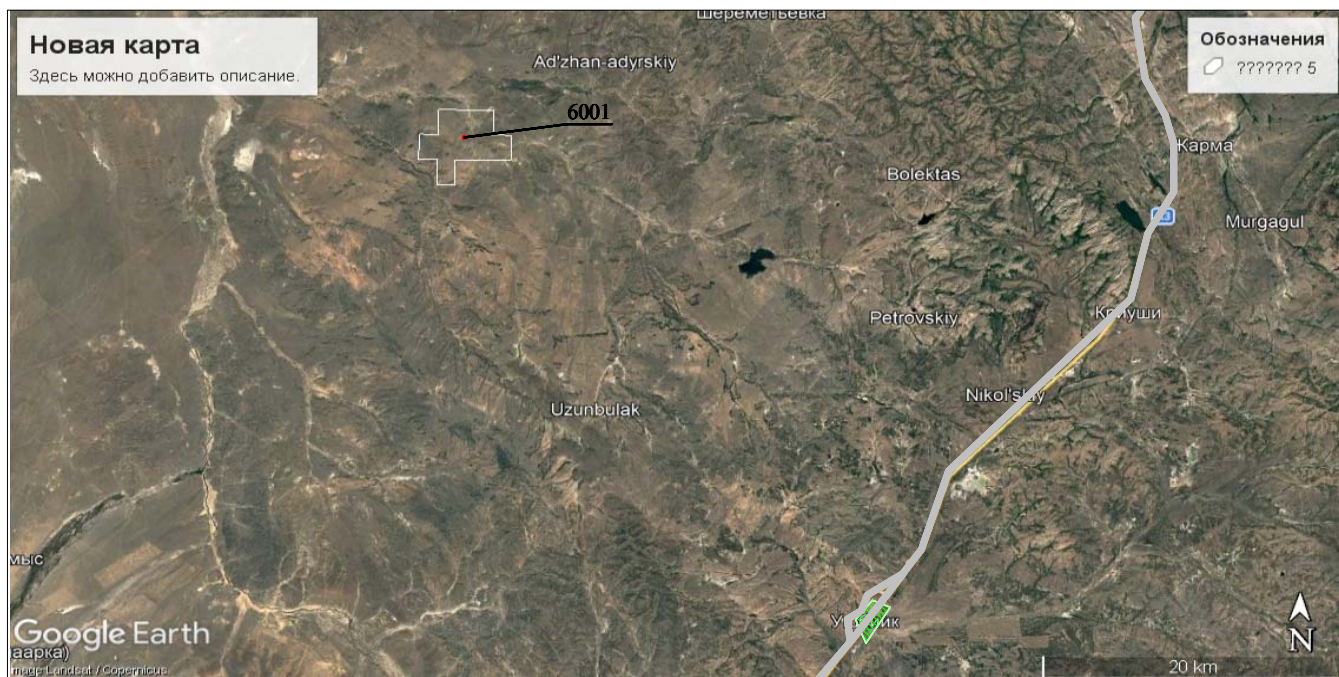
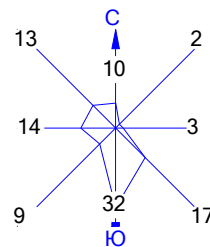

Условные обозначения:

- Жилые зоны, группа N 01
- Асфальтовые дороги
- Расч. прямоугольник N 01

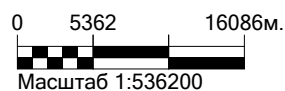

Макс концентрация 0.004874 ПДК достигается в точке $x = -36378$ $y = 37675$
При опасном направлении 297° и опасной скорости ветра 0.72 м/с
Расчетный прямоугольник № 1, ширина 95300 м, высота 47650 м,
шаг расчетной сетки 4765 м, количество расчетных точек 21×11
Расчёт на существующее положение.



Город : 038 Область Абай
 Объект : 0005 Разведка лицензия №4057 Вар.№ 1
 ПК ЭРА v4.0, Модель: МРК-2014

2908 Пыль неорганическая, содержащая двуокись кремния в %: 70-20 (шамот, цемент, пыль цементного производства - глина, глинистый сланец, доменный шлак, песок, клинкер, зола, кремнезем, зола углей казахстанских месторождений) (494)

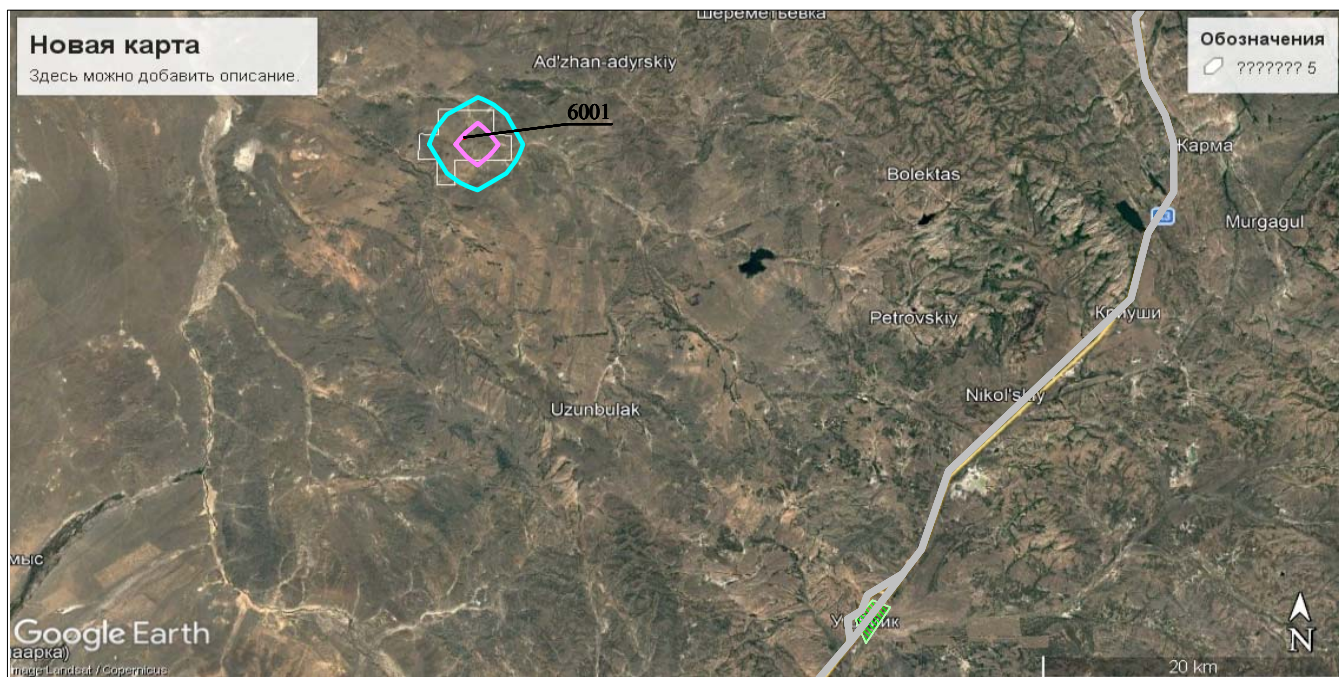

Условные обозначения:

- Жилые зоны, группа N 01
- Асфальтовые дороги
- [2908] Пыль неорганическая, содержащая двуокись кремния в %: 70-20 (шамот, цемент, пыль цементного производства - глина, глинистый сланец, доменный шлак, песок, клинкер, зола, кремнезем, зола углей казахстанских месторождений)
- Расч. прямоугольник N 01

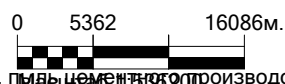

Макс концентрация 0.0354548 ПДК достигается в точке $x = -36378$ $y = 37675$
 При опасном направлении 297° и опасной скорости ветра 9 м/с
 Расчетный прямоугольник № 1, ширина 95300 м, высота 47650 м,
 шаг расчетной сетки 4765 м, количество расчетных точек 21×11
 Расчёт на существующее положение.

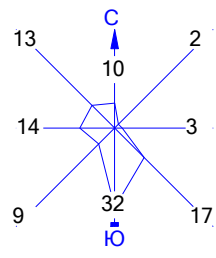

Город : 038 Область Абай
 Объект : 0005 Разведка лицензия №4057 Вар.№ 1
 ПК ЭРА v4.0, Модель: МРК-2014
 6007 0301+0330

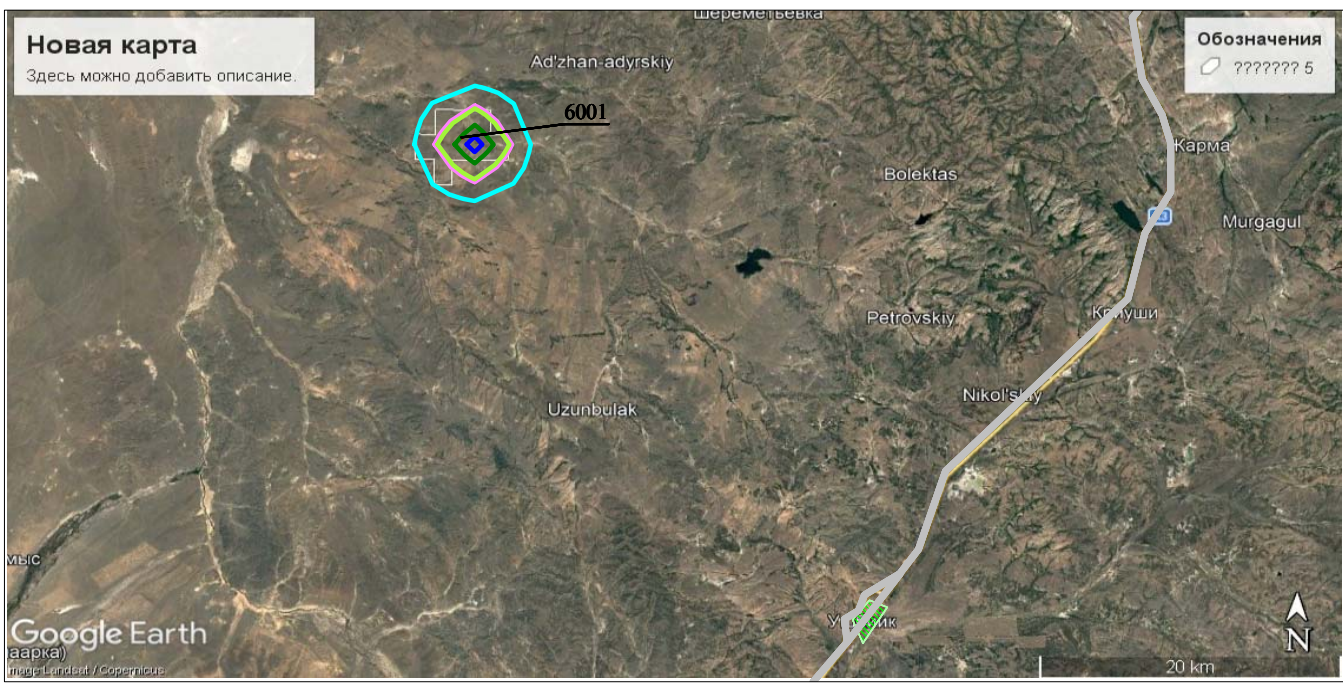

- Условные обозначения:
- Жилые зоны, группа N 01
 - Асфальтовые дороги
 - [6007] 0301+0330
 - Расч. прямоугольник N 01

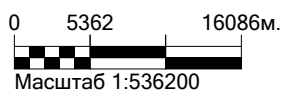

Макс концентрация 0.0928949 ПДК достигается в точке $x = -36378$ $y = 37675$
 При опасном направлении 297° и опасной скорости ветра 0.72 м/с
 Расчетный прямоугольник № 1, ширина 95300 м, высота 47650 м,
 шаг расчетной сетки 4765 м, количество расчетных точек 21×11
 Расчёт на существующее положение.



050028, Алматы қаласы, Бартольд к., 157В
тел.: +7 727-237-79-50
e-mail: ohotzoo@mail.ru

050028, город Алматы, ул. Бартольда, 157В
тел.: +7 727-237-79-50
e-mail: ohotzoo@mail.ru

03.04.2026 № 13-12/492

(кіріс хаттың нөмірі мен күніне сілтеме)

Частная компания
«ScanMet Industry Ltd.»
Акмолинская область, г.Астана,
ул.Мангилик Ел, д.30

Республиканское государственное казенное предприятие «ПО Охотзоопром» Комитета лесного хозяйства и животного мира Республики Казахстан (далее-Предприятие), рассмотрев Ваше обращение №ЗТ-2026-01307364/2 от 02.04.2026 года в ответ сообщает следующее:

По данным Предприятия, указанные координаты не входят в границы особо охраняемых природных территорий, закрепленных за Предприятием, вместе в тем данный участок входит в ареал обитания горного барана (*архара*) занесенного в Красную книгу Республики Казахстан.

Ответ на обращение подготовлен на языке обращения в соответствии со статьей 11 Закона Республики Казахстан от 11 июля 1997 года «О языках в Республике Казахстан».

Согласно пункту 1 статьи 91 Административного процедурно-процессуального кодекса Республики Казахстан от 29 июня 2020 года №350-VI, в случае несогласия с представленным ответом, Вы вправе обжаловать его в установленном порядке.

Генеральный директор

Р.Я.Тлевлесов

Исп.: Есмуханбетов Д.Н.
☎: 224 81 43

001811

«Қазақстан Республикасы Су ресурстары және ирригация министрлігі Су ресурстарын реттеу, қорғау және пайдалану комитетінің Су ресурстарын қорғау және пайдалануды реттеу жөніндегі Ертіс бассейндік су инспекциясы» республикалық мемлекеттік мекемесі



Республиканское государственное учреждение «Ертісская бассейновая водная инспекция по охране и регулированию использования водных ресурсов Комитета по регулированию, охране и использованию водных ресурсов Министерства водных ресурсов и ирригации Республики Казахстан»

Қазақстан Республикасы 010000, Семей қ.,
Лұқпан Өтепбаев көшесі 4

Республика Казахстан 010000, г.Семей,
улица Лукмана Утепбаева 4

10.04.2026 №ЗТ-2026-01306876

Частная компания ScanMet Industry Ltd.

На №ЗТ-2026-01306876 от 30 марта 2026 года

РГУ «Ертісская бассейновая водная инспекция по охране и регулированию использования водных ресурсов Комитета по регулированию, охране и использованию водных ресурсов Министерства водных ресурсов и ирригации Республики Казахстан» (далее Ертісская БВИ) рассмотрев Ваш запрос, сообщает следующее: Географические координаты площади 1 48°47'00" 80°10'00" 2 48°47'00" 80°11'00" 3 48°48'00" 80°11'00" 4 48°48'00" 80°14'00" 5 48°47'00" 80°14'00" 6 48°47'00" 80°15'00" 7 48°46'00" 80°15'00" 8 48°46'00" 80°12'00" 9 48°45'00" 80°12'00" 10 48°45'00" 80°11'00" 11 48°46'00" 80°11'00" 12 48°46'00" 80°10'00" Согласно представленным координатам установлено, что по участку протекает река Караганды (Караганайрык). Дополнительно сообщаем, что для поддержания водных объектов в состоянии, соответствующем санитарно-гигиеническим и экологическим требованиям, для предотвращения загрязнения, засорения и истощения поверхностных вод, а также сохранения растительного и животного мира устанавливаются водоохранные зоны и полосы с особыми условиями пользования, за исключением водных объектов, входящих в состав земель особо охраняемых природных территорий и государственного лесного фонда. Водоохранные зоны, полосы и режим их хозяйственного использования устанавливаются местными исполнительными органами областей, городов республиканского значения, столицы. В силу ст.11 Закона Республики Казахстан от 11 июля 1997 года «О языках в Республике Казахстан», ответ предоставлен на языке обращения. В случае несогласия с данным решением Вы, согласно частей 3,4,5 статьи 91 Административного процедурно-процессуального Кодекса Республики Казахстан, вправе обжаловать его в вышестоящий орган (Комитет по регулированию, охране и использованию водных ресурсов) или в суд.

Қабылданған шешіммен келіспеген жағдайда, Сіз оған Қазақстан Республикасы Әкімшілік рәсімдік-процестік кодекстің 91-бабына сәйкес шағымдануға құқылысыз.

В случае несогласия с принятым решением, Вы вправе обжаловать его в соответствии со статьей 91 Административного процедурно-процессуального кодекса Республики Казахстан.

Руководитель

ЖӨДІГЕР ҰЛЫ МЕДЕТ

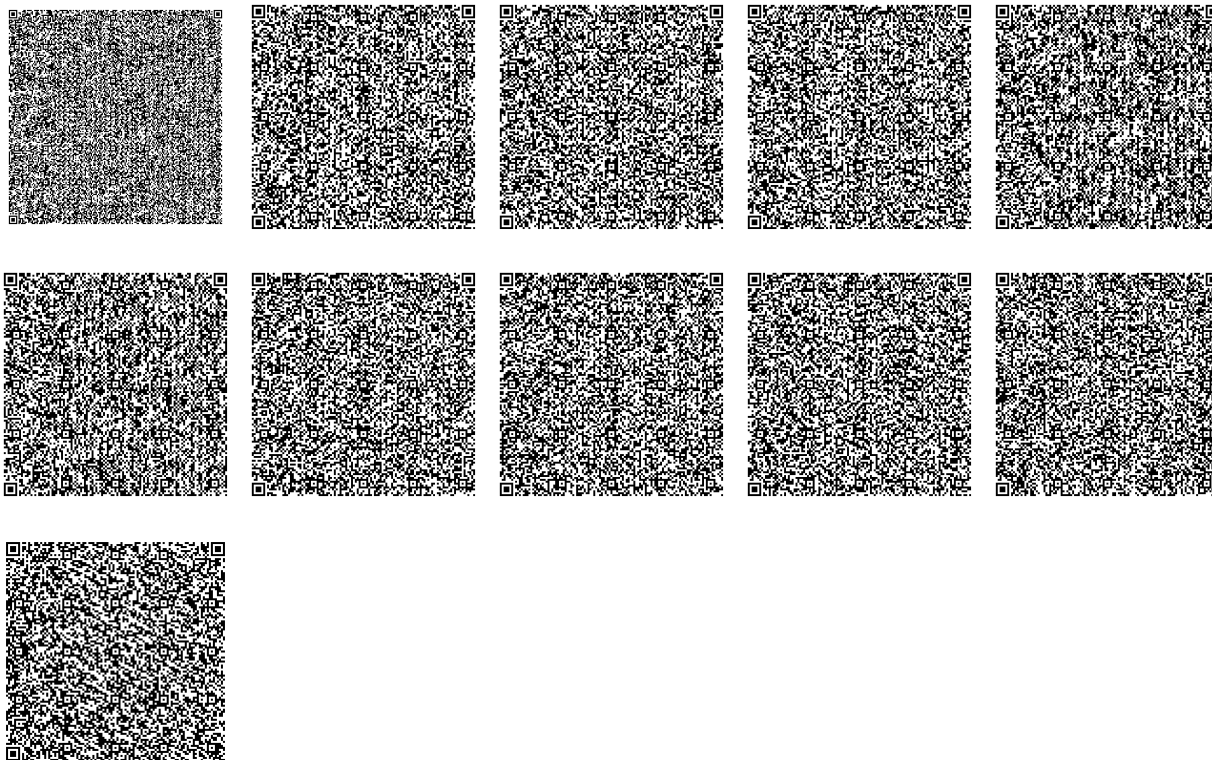

Исполнитель

ТОККАЗИНОВА ЖАНАРА ЖАРЫЛКАНОВНА

тел.: 7222307183

Осы құжат «Электрондық құжат және электрондық цифрлық қолтаңба туралы» Қазақстан Республикасының 2003 жылғы 7 қаңтардағы N 370-II Заңы 7 бабының 1 тармағына сәйкес қағаз тасығыштағы құжатпен бірдей.

Данный документ согласно пункту 1 статьи 7 ЗПК от 7 января 2003 года N370-II «Об электронном документе и электронной цифровой подписи» равнозначен документу на бумажном носителе.

Қабылданған шешіммен келіспеген жағдайда, Сіз оған Қазақстан Республикасы Әкімшілік рәсімдік-процестік кодекстің 91-бабына сәйкес шағымдануға құқылысыз.

В случае несогласия с принятым решением, Вы вправе обжаловать его в соответствии со статьей 91 Административного процедурно-процессуального кодекса Республики Казахстан.

Қазақстан Республикасы Экология
және табиғи ресурстар Министрлігі
Орман шаруашылығы және
жануарлар дүниесі Комитеті
"Семей орманы" мемлекеттік
орман табиғи резерваты"
республикалық мемлекеттік
мекемесі



Республиканское государственное
учреждение "Государственный
лесной природный резерват "
Семей орманы" Комитета лесного
хозяйства и животного мира
Министерства экологии и
природных ресурсов Республики
Казахстан

Қазақстан Республикасы 010000, Семей қ.,
Г. Туктабаев 19, -

Республика Казахстан 010000, г.Семей, Г.
Туктабаева 19, -

16.04.2026 №ЗТ-2026-01307364

Частная компания ScanMet Industry Ltd.

На №ЗТ-2026-01307364 от 30 марта 2026 года

На Ваше обращение РГУ «ГЛПР «Семей орманы» сообщает, что участок, указанный в Вашем обращении согласно географических координат, находится за пределами земель особо охраняемых природных территории РГУ «ГЛПР «Семей орманы». В связи с чем, информация по краснокнижным видам животных и растений отсутствует. Ответ на обращение подготовлен на языке обращения в соответствии со статьей 11 Закона Республики Казахстан от 11 июля 1997 года «О языках в Республике Казахстан». В случае несогласия с данным ответом, Вы вправе обжаловать его в порядке, предусмотренном главой 13 Административного процедурно-процессуального кодекса РК от 29 июня 2020 года.

Қабылданған шешіммен келіспеген жағдайда, Сіз оған Қазақстан Республикасы Әкімшілік рәсімдік-процестік кодекстің 91-бабына сәйкес шағымдануға құқылысыз.

В случае несогласия с принятым решением, Вы вправе обжаловать его в соответствии со статьей 91 Административного процедурно-процессуального кодекса Республики Казахстан.

генеральный директор

ӘМЕТОВ ҚАЗБЕК ҚАСЫМҰЛЫ

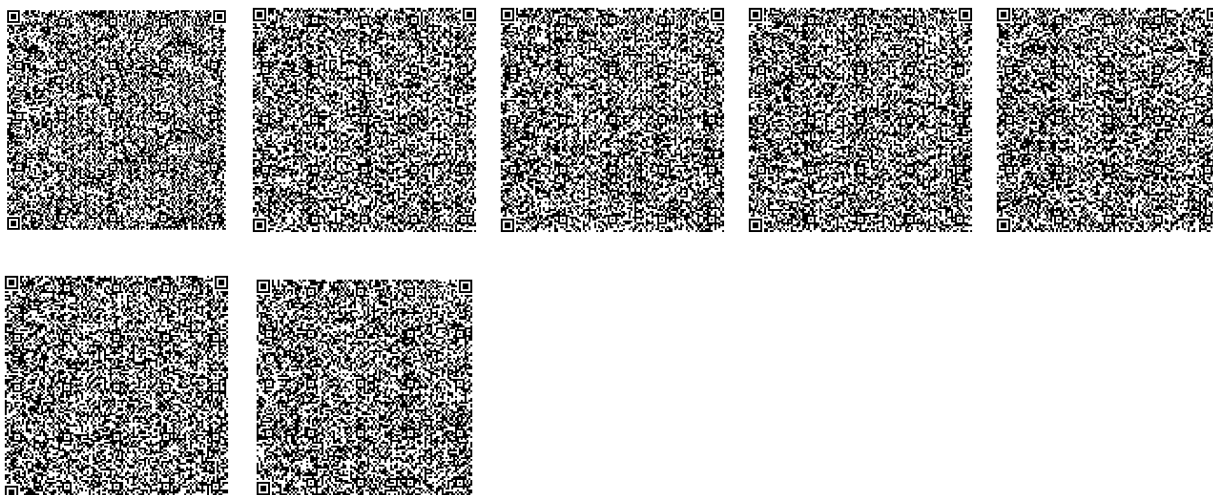

Исполнитель

АКЖИГИТОВА АЙГЕРИМ КАЙРАТОВНА

тел.: 7222777284

Осы құжат «Электрондық құжат және электрондық цифрлық қолтаңба туралы» Қазақстан Республикасының 2003 жылғы 7 қаңтардағы N 370-II Заңы 7 бабының 1 тармағына сәйкес қағаз тасығыштағы құжатпен бірдей.

Данный документ согласно пункту 1 статьи 7 ЗПК от 7 января 2003 года N370-II «Об электронном документе и электронной цифровой подписи» равнозначен документу на бумажном носителе.

Қабылданған шешіммен келіспеген жағдайда, Сіз оған Қазақстан Республикасы Әкімшілік рәсімдік-процестік кодекстің 91-бабына сәйкес шағымдануға құқылысыз.

В случае несогласия с принятым решением, Вы вправе обжаловать его в соответствии со статьей 91 Административного процедурно-процессуального кодекса Республики Казахстан.