

Исполнитель проекта ОоВВ: ИП Курмангалиев Руфат Амантаевич

Адрес: г.Талдыкорган, мкр.Каратал, д.6А, цокольный этаж

Тел. Сот. 8 701 277 56 23

e-mail: rufat.taldyk@mail.ru

Заказчик материалов: ТОО «Балтас»

Адрес: РК, г.Алматы, Бостандыкский район, ул.Жандосова, дом 84, кв.98, почтовый индекс 050060.

БИН: 230440040139.

СОДЕРЖАНИЕ

АННОТАЦИЯ	7
ВВЕДЕНИЕ	9
1 ОПИСАНИЕ ПРЕДПОЛАГАЕМОГО МЕСТА ОСУЩЕСТВЛЕНИЯ НАМЕЧАЕМОЙ ДЕЯТЕЛЬНОСТИ, ЕГО КООРДИНАТЫ, ОПРЕДЕЛЕННЫЕ СОГЛАСНО ГЕОИНФОРМАЦИОННОЙ СИСТЕМЕ, С ВЕКТОРНЫМИ ФАЙЛАМИ	10
2 ОПИСАНИЕ СОСТОЯНИЯ ОКРУЖАЮЩЕЙ СРЕДЫ НА ПРЕДПОЛАГАЕМОЙ ЗАТРАГИВАЕМОЙ ТЕРРИТОРИИ НА МОМЕНТ СОСТАВЛЕНИЯ ОТЧЕТА (БАЗОВЫЙ СЦЕНАРИЙ)	12
2.1 Характеристика климатических условий	12
2.2 Геологическая характеристика участка	13
2.3 Состояние почвенного покрова	14
2.4 Краткая гидрогеологическая характеристика месторождения	15
2.5 Растительный мир	16
2.6 Животный мир	16
2.7 Ландшафт	17
3 ОПИСАНИЕ ИЗМЕНЕНИЙ ОКРУЖАЮЩЕЙ СРЕДЫ, КОТОРЫЕ МОГУТ ПРОИЗОЙТИ В СЛУЧАЕ ОТКАЗА ОТ НАЧАЛА НАМЕЧАЕМОЙ ДЕЯТЕЛЬНОСТИ	17
4 ИНФОРМАЦИЯ О КАТЕГОРИИ ЗЕМЕЛЬ И ЦЕЛЯХ ИСПОЛЬЗОВАНИЯ ЗЕМЕЛЬ В ХОДЕ СТРОИТЕЛЬСТВА И ЭКСПЛУАТАЦИИ ОБЪЕКТОВ, НЕОБХОДИМЫХ ДЛЯ ОСУЩЕСТВЛЕНИЯ НАМЕЧАЕМОЙ ДЕЯТЕЛЬНОСТИ	18
5 ИНФОРМАЦИЯ О ПОКАЗАТЕЛЯХ ОБЪЕКТОВ, НЕОБХОДИМЫХ ДЛЯ ОСУЩЕСТВЛЕНИЯ НАМЕЧАЕМОЙ ДЕЯТЕЛЬНОСТИ, ВКЛЮЧАЯ ИХ МОЩНОСТЬ, ГАБАРИТЫ	19
5.1 Обоснование способа разработки	19
5.2 Вскрытие запасов	19
5.3 Вскрышные работы	19
5.4 Отвальное хозяйство	19
5.5 Добычные работы	20
5.6 Производительность, срок существования и режим работы карьера	20
5.7 Горно-механическая часть	20
6 ОПИСАНИЕ ПЛАНИРУЕМЫХ К ПРИМЕНЕНИЮ НАИЛУЧШИХ ДОСТУПНЫХ ТЕХНОЛОГИЙ – ДЛЯ ОБЪЕКТОВ II КАТЕГОРИИ, ТРЕБУЮЩИХ ПОЛУЧЕНИЯ ЭКОЛОГИЧЕСКОГО РАЗРЕШЕНИЯ В СООТВЕТСТВИИ С ПУНКТОМ 1 СТАТЬИ 106 КОДЕКСА	21
7 ОПИСАНИЕ РАБОТ ПО ПОСТУТИЛИЗАЦИИ СУЩЕСТВУЮЩИХ ЗДАНИЙ, СТРОЕНИЙ, СООРУЖЕНИЙ, ОБОРУДОВАНИЯ И СПОСОБОВ ИХ ВЫПОЛНЕНИЯ, ЕСЛИ ЭТИ РАБОТЫ НЕОБХОДИМЫ ДЛЯ ЦЕЛЕЙ РЕАЛИЗАЦИИ НАМЕЧАЕМОЙ ДЕЯТЕЛЬНОСТИ	21

8	ИНФОРМАЦИЯ ОБ ОЖИДАЕМЫХ ВИДАХ, ХАРАКТЕРИСТИКАХ И КОЛИЧЕСТВЕ ЭМИССИЙ В ОКРУЖАЮЩУЮ СРЕДУ, ИНЫХ ВРЕДНЫХ АНТРОПОГЕННЫХ ВОЗДЕЙСТВИЯХ НА ОКРУЖАЮЩУЮ СРЕДУ, СВЯЗАННЫХ СО СТРОИТЕЛЬСТВОМ И ЭКСПЛУАТАЦИЕЙ ОБЪЕКТОВ ДЛЯ ОСУЩЕСТВЛЕНИЯ РАССМАТРИВАЕМОЙ ДЕЯТЕЛЬНОСТИ, ВКЛЮЧАЯ ВОЗДЕЙСТВИЕ НА ВОДЫ, АТМОСФЕРНЫЙ ВОЗДУХ, ПОЧВЫ, НЕДРА, А ТАКЖЕ ВИБРАЦИИ, ШУМОВЫЕ, ЭЛЕКТРОМАГНИТНЫЕ, ТЕПЛОВЫЕ И РАДИАЦИОННЫЕ ВОЗДЕЙСТВИЯ	22
8.1	Атмосферный воздух	22
8.1.1	Параметры выбросов загрязняющих веществ в атмосферу для расчета НДС	25
8.1.2	Характеристика аварийных и залповых выбросов	25
8.1.3	Обоснование полноты и достоверности исходных данных (г/с, т/год), принятых для расчета нормативов допустимых выбросов	32
8.1.4	Расчет источников выбросов загрязняющих веществ выбрасываемых в атмосферу	33
8.1.5	Результаты расчетов уровня загрязнения атмосферы	43
8.1.6	Предложения по нормативам допустимых выбросов (НДВ)	45
8.1.7	Обоснование возможности достижения нормативов	55
8.1.8	Границы области воздействия объекта	55
8.1.9	Характеристика санитарно-защитной зоны	56
8.1.10	Документы (материалы), свидетельствующие об учете специальных требований (при наличии) к качеству атмосферного воздуха для данного района	56
8.1.11	Мероприятия по регулированию выбросов при неблагоприятных метеорологических условиях (НМУ)	58
8.1.12	Контроль за соблюдением НДС	58
8.2	Воздействие на водные ресурсы	66
8.2.1	Водоснабжение и водоотведение	66
8.2.2	Мероприятия по охране водных ресурсов	66
8.2.3	Оценка воздействия на водные ресурсы	67
8.3	Оценка воздействия объекта на почвенный покров и недра	68
8.4	Характеристика физических воздействий	70
8.5	Радиационное воздействие	72
8.6	Оценка воздействия на растительный и животный мир	73
9	ИНФОРМАЦИЯ ОБ ОЖИДАЕМЫХ ВИДАХ, ХАРАКТЕРИСТИКАХ И КОЛИЧЕСТВЕ ОТХОДОВ, КОТОРЫЕ БУДУТ ОБРАЗОВАНЫ В ХОДЕ СТРОИТЕЛЬСТВА И ЭКСПЛУАТАЦИИ ОБЪЕКТОВ В РАМКАХ НАМЕЧАЕМОЙ ДЕЯТЕЛЬНОСТИ, В ТОМ ЧИСЛЕ ОТХОДОВ, ОБРАЗУЕМЫХ В РЕЗУЛЬТАТЕ ОСУЩЕСТВЛЕНИЯ ПОСТУТИЛИЗАЦИИ СУЩЕСТВУЮЩИХ ЗДАНИЙ, СТРОЕНИЙ, СООРУЖЕНИЙ, ОБОРУДОВАНИЯ	77
9.1	Характеристика предприятия как источника образования отходов	77
9.2	Рекомендации по управлению отходами	79
9.3	Мероприятия по предотвращению загрязнения почвы отходами производства	81
10	ОПИСАНИЕ ЗАТРАГИВАЕМОЙ ТЕРРИТОРИИ С УКАЗАНИЕМ ЧИСЛЕННОСТИ ЕЕ НАСЕЛЕНИЯ, УЧАСТКОВ, НА КОТОРЫХ МОГУТ БЫТЬ ОБНАРУЖЕНЫ ВЫБРОСЫ, СБРОСЫ И ИНЫЕ НЕГАТИВНЫЕ ВОЗДЕЙСТВИЯ НАМЕЧАЕМОЙ ДЕЯТЕЛЬНОСТИ НА ОКРУЖАЮЩУЮ СРЕДУ, С УЧЕТОМ ИХ ХАРАКТЕРИСТИК И СПОСОБНОСТИ ПЕРЕНОСА В	81

**ОКРУЖАЮЩУЮ СРЕДУ; УЧАСТКОВ ИЗВЛЕЧЕНИЯ ПРИРОДНЫХ
РЕСУРСОВ И ЗАХОРОНЕНИЯ ОТХОДОВ**

- | | | |
|-----------|---|-----------|
| 11 | ОПИСАНИЕ ВОЗМОЖНЫХ ВАРИАНТОВ ОСУЩЕСТВЛЕНИЯ НАМЕЧАЕМОЙ ДЕЯТЕЛЬНОСТИ С УЧЕТОМ ЕЕ ОСОБЕННОСТЕЙ И ВОЗМОЖНОГО ВОЗДЕЙСТВИЯ НА ОКРУЖАЮЩУЮ СРЕДУ, ВКЛЮЧАЯ ВАРИАНТ, ВЫБРАННЫЙ ИНИЦИАТОРОМ НАМЕЧАЕМОЙ ДЕЯТЕЛЬНОСТИ ДЛЯ ПРИМЕНЕНИЯ, ОБОСНОВАНИЕ ЕГО ВЫБОРА, ОПИСАНИЕ ДРУГИХ ВОЗМОЖНЫХ РАЦИОНАЛЬНЫХ ВАРИАНТОВ, В ТОМ ЧИСЛЕ РАЦИОНАЛЬНОГО ВАРИАНТА, НАИБОЛЕЕ БЛАГОПРИЯТНОГО С ТОЧКИ ЗРЕНИЯ ОХРАНЫ ЖИЗНИ И (ИЛИ) ЗДОРОВЬЯ ЛЮДЕЙ, ОКРУЖАЮЩЕЙ СРЕДЫ | 84 |
| 12 | ИНФОРМАЦИЯ О КОМПОНЕНТАХ ПРИРОДНОЙ СРЕДЫ И ИНЫХ ОБЪЕКТАХ, КОТОРЫЕ МОГУТ БЫТЬ ПОДВЕРЖЕНЫ СУЩЕСТВЕННЫМ ВОЗДЕЙСТВИЯМ НАМЕЧАЕМОЙ ДЕЯТЕЛЬНОСТИ | 85 |
| 13 | ОПИСАНИЕ ВОЗМОЖНЫХ СУЩЕСТВЕННЫХ ВОЗДЕЙСТВИЙ (ПРЯМЫХ И КОСВЕННЫХ, КУМУЛЯТИВНЫХ, ТРАНСГРАНИЧНЫХ, КРАТКОСРОЧНЫХ И ДОЛГОСРОЧНЫХ, ПОЛОЖИТЕЛЬНЫХ И ОТРИЦАТЕЛЬНЫХ) НАМЕЧАЕМОЙ ДЕЯТЕЛЬНОСТИ | 88 |
| 14 | ОБОСНОВАНИЕ ПРЕДЕЛЬНЫХ КОЛИЧЕСТВЕННЫХ И КАЧЕСТВЕННЫХ ПОКАЗАТЕЛЕЙ ЭМИССИЙ, ФИЗИЧЕСКИХ ВОЗДЕЙСТВИЙ НА ОКРУЖАЮЩУЮ СРЕДУ, ВЫБОРА ОПЕРАЦИЙ ПО УПРАВЛЕНИЮ ОТХОДАМИ | 89 |
| 15 | ОБОСНОВАНИЕ ПРЕДЕЛЬНОГО КОЛИЧЕСТВА НАКОПЛЕНИЯ ОТХОДОВ ПО ИХ ВИДАМ | 91 |
| 16 | ОБОСНОВАНИЕ ПРЕДЕЛЬНЫХ ОБЪЕМОВ ЗАХОРОНЕНИЯ ОТХОДОВ ПО ИХ ВИДАМ, ЕСЛИ ТАКОЕ ЗАХОРОНЕНИЕ ПРЕДУСМОТРЕНО В РАМКАХ НАМЕЧАЕМОЙ ДЕЯТЕЛЬНОСТИ | 92 |
| 17 | ИНФОРМАЦИЯ ОБ ОПРЕДЕЛЕНИИ ВЕРОЯТНОСТИ ВОЗНИКНОВЕНИЯ АВАРИЙ И ОПАСНЫХ ПРИРОДНЫХ ЯВЛЕНИЙ | 93 |
| 18 | ОПИСАНИЕ ПРЕДУСМАТРИВАЕМЫХ ДЛЯ ПЕРИОДОВ СТРОИТЕЛЬСТВА И ЭКСПЛУАТАЦИИ ОБЪЕКТА МЕР ПО ПРЕДОТВРАЩЕНИЮ, СОКРАЩЕНИЮ, СМЯГЧЕНИЮ ВЫЯВЛЕННЫХ СУЩЕСТВЕННЫХ ВОЗДЕЙСТВИЙ НАМЕЧАЕМОЙ ДЕЯТЕЛЬНОСТИ НА ОКРУЖАЮЩУЮ СРЕДУ, В ТОМ ЧИСЛЕ ПРЕДЛАГАЕМЫХ МЕРОПРИЯТИЙ ПО УПРАВЛЕНИЮ ОТХОДАМИ, А ТАКЖЕ ПРИ НАЛИЧИИ НЕОПРЕДЕЛЕННОСТИ В ОЦЕНКЕ ВОЗМОЖНЫХ СУЩЕСТВЕННЫХ ВОЗДЕЙСТВИЙ – ПРЕДЛАГАЕМЫХ МЕР ПО МОНИТОРИНГУ ВОЗДЕЙСТВИЙ (ВКЛЮЧАЯ НЕОБХОДИМОСТЬ ПРОВЕДЕНИЯ ПОСЛЕПРОЕКТНОГО АНАЛИЗА ФАКТИЧЕСКИХ ВОЗДЕЙСТВИЙ В ХОДЕ РЕАЛИЗАЦИИ НАМЕЧАЕМОЙ ДЕЯТЕЛЬНОСТИ В СРАВНЕНИИ С ИНФОРМАЦИЕЙ, ПРИВЕДЕННОЙ В ОТЧЕТЕ О ВОЗМОЖНЫХ ВОЗДЕЙСТВИЯХ) | 99 |

19	МЕРЫ ПО СОХРАНЕНИЮ И КОМПЕНСАЦИИ ПОТЕРИ БИОРАЗНООБРАЗИЯ, ПРЕДУСМОТРЕННЫЕ ПУНКТОМ 2 СТАТЬИ 240 И ПУНКТОМ 2 СТАТЬИ 241 КОДЕКСА	107
20	ОЦЕНКА ВОЗМОЖНЫХ НЕОБРАТИМЫХ ВОЗДЕЙСТВИЙ НА ОКРУЖАЮЩУЮ СРЕДУ И ОБОСНОВАНИЕ НЕОБХОДИМОСТИ ВЫПОЛНЕНИЯ ОПЕРАЦИЙ, ВЛЕКУЩИХ ТАКИЕ ВОЗДЕЙСТВИЯ, В ТОМ ЧИСЛЕ СРАВНИТЕЛЬНЫЙ АНАЛИЗ ПОТЕРЬ ОТ НЕОБРАТИМЫХ ВОЗДЕЙСТВИЙ И ВЫГОДЫ ОТ ОПЕРАЦИЙ, ВЫЗЫВАЮЩИХ ЭТИ ПОТЕРИ, В ЭКОЛОГИЧЕСКОМ, КУЛЬТУРНОМ, ЭКОНОМИЧЕСКОМ И СОЦИАЛЬНОМ КОНТЕКСТАХ	108
21	ЦЕЛИ, МАСШТАБЫ И СРОКИ ПРОВЕДЕНИЯ ПОСЛЕПРОЕКТНОГО АНАЛИЗА, ТРЕБОВАНИЯ К ЕГО СОДЕРЖАНИЮ, СРОКИ ПРЕДСТАВЛЕНИЯ ОТЧЕТОВ О ПОСЛЕПРОЕКТНОМ АНАЛИЗЕ УПОЛНОМОЧЕННОМУ ОРГАНУ	108
22	СПОСОБЫ И МЕРЫ ВОССТАНОВЛЕНИЯ ОКРУЖАЮЩЕЙ СРЕДЫ НА СЛУЧАИ ПРЕКРАЩЕНИЯ НАМЕЧАЕМОЙ ДЕЯТЕЛЬНОСТИ, ОПРЕДЕЛЕННЫЕ НА НАЧАЛЬНОЙ СТАДИИ ЕЕ ОСУЩЕСТВЛЕНИЯ	109
23	ОПИСАНИЕ МЕТОДОЛОГИИ ИССЛЕДОВАНИЙ И СВЕДЕНИЯ ОБ ИСТОЧНИКАХ ЭКОЛОГИЧЕСКОЙ ИНФОРМАЦИИ, ИСПОЛЬЗОВАННОЙ ПРИ СОСТАВЛЕНИИ ОТЧЕТА О ВОЗМОЖНЫХ ВОЗДЕЙСТВИЯХ	109
24	ОПИСАНИЕ ТРУДНОСТЕЙ, ВОЗНИКШИХ ПРИ ПРОВЕДЕНИИ ИССЛЕДОВАНИЙ И СВЯЗАННЫХ С ОТСУТСТВИЕМ ТЕХНИЧЕСКИХ ВОЗМОЖНОСТЕЙ И НЕДОСТАТОЧНЫМ УРОВНЕМ СОВРЕМЕННЫХ НАУЧНЫХ ЗНАНИЙ	110
25	КРАТКОЕ НЕТЕХНИЧЕСКОЕ РЕЗЮМЕ С ОБОБЩЕНИЕМ ИНФОРМАЦИИ, УКАЗАННОЙ В ПУНКТАХ 1-17 НАСТОЯЩЕГО ПРИЛОЖЕНИЯ В ЦЕЛЯХ ИНФОРМИРОВАНИЯ ЗАИНТЕРЕСОВАННОЙ ОБЩЕСТВЕННОСТИ В СВЯЗИ С ЕЕ УЧАСТИЕМ В ОЦЕНКЕ ВОЗДЕЙСТВИЯ НА ОКРУЖАЮЩУЮ СРЕДУ	111
	СПИСОК ИСПОЛЬЗУЕМОЙ ЛИТЕРАТУРЫ	120
	ПРИЛОЖЕНИЯ	121

АННОТАЦИЯ

В настоящем ОТЧЕТЕ О ВОЗМОЖНЫХ ВОЗДЕЙСТВИЯХ представлены материалы по описанию возможных существенных воздействий намечаемой деятельности на окружающую среду в соответствии с Инструкцией по организации и проведению экологической оценки.

Оценка воздействия на окружающую среду выполнена к плану горных работ по добыче песчано-гравийной смеси на месторождении «Талдыбулак-1», расположенного в Енбекшиказахском районе Алматинской области, с целью оценки влияния объекта на окружающую среду и установления нормативов природопользования.

Под оценкой воздействия на окружающую среду понимается процесс выявления, изучения, описания и оценки на основе соответствующих исследований возможных существенных воздействий на окружающую среду при реализации намечаемой деятельности, включающий в себя стадии, предусмотренные ст. 67 Экологического Кодекса.

Согласно ст.67 Экологического кодекса Оценка воздействия на окружающую среду включает в себя следующие стадии:

1) рассмотрение заявления о намечаемой деятельности в целях определения его соответствия требованиям настоящего Кодекса, а также в случаях, предусмотренных настоящим Кодексом, проведения скрининга воздействий намечаемой деятельности;

2) определение сферы охвата оценки воздействия на окружающую среду;

3) подготовку отчета о возможных воздействиях;

4) оценку качества отчета о возможных воздействиях;

5) вынесение заключения по результатам оценки воздействия на окружающую среду и его учет;

6) послепроектный анализ фактических воздействий при реализации намечаемой деятельности, если необходимость его проведения определена в соответствии с настоящим Кодексом.

Оценка воздействия на окружающую среду является обязательной:

1) для видов деятельности и объектов, перечисленных в разделе 1 приложения 1 к настоящему Кодексу с учетом указанных в нем количественных пороговых значений (при их наличии);

2) для видов деятельности и объектов, перечисленных в разделе 2 приложения 1 к настоящему Кодексу с учетом указанных в нем количественных пороговых значений (при их наличии), если обязательность проведения оценки воздействия на окружающую среду в отношении такой деятельности или таких объектов установлена в заключении о результатах скрининга воздействий намечаемой деятельности;

3) при внесении существенных изменений в виды деятельности и (или) деятельность объектов, указанных в подпунктах 1) и 2) настоящего пункта, в отношении которых ранее была проведена оценка воздействия на окружающую среду;

4) при внесении существенных изменений в виды деятельности и (или) деятельность объектов, перечисленных в разделе 2 приложения 1 к настоящему

Кодексу, в отношении которых ранее было выдано заключение о результатах скрининга воздействий намечаемой деятельности с выводом об отсутствии необходимости проведения оценки воздействия на окружающую среду, в случаях, когда обязательность проведения оценки воздействия на окружающую среду таких существенных изменений установлена в заключении о результатах скрининга воздействий намечаемой деятельности.

Для организации оценки возможных существенных воздействий намечаемой деятельности на окружающую среду:

1) инициатор намечаемой деятельности представляет проект отчета о возможных воздействиях в уполномоченный орган в области охраны окружающей среды в соответствии с пунктами 6 – 8 статьи 72 ЭК РК;

2) инициатор намечаемой деятельности распространяет объявление о проведении общественных слушаний в соответствии с пунктом 4 статьи 73 ЭК;

3) уполномоченный орган в области охраны окружающей среды в случае, предусмотренном пунктом 19 статьи 73 ЭК РК, создает экспертную комиссию;

4) уполномоченный орган в области охраны окружающей среды выносит заключение по результатам оценки воздействия на окружающую среду в соответствии со статьей 76 ЭК РК;

5) инициатор намечаемой деятельности организует проведение слепопроектного анализа в соответствии со статьей 78 ЭК.

Проект отчета о возможных воздействиях должен быть представлен в уполномоченный орган в области охраны окружающей среды не позднее трех лет с даты вынесения уполномоченным органом в области охраны окружающей среды заключения об определении сферы охвата оценки воздействия на окружающую среду. В случае пропуска инициатором указанного срока уполномоченный орган в области охраны окружающей среды прекращает процесс оценки воздействия на окружающую среду, возвращает инициатору проект отчета о возможных воздействиях и сообщает ему о необходимости подачи нового заявления о намечаемой деятельности.

Инициатор намечаемой деятельности (заказчик проекта) – ТОО «Балтас».

Юридический адрес: Республика Казахстан, г.Алматы, Бостандыкский район, ул.Жандосова, дом 84, кв.98, почтовый индекс 050060.

На этапе отчета «О возможных воздействиях» приведена характеристика природной среды в районе деятельности предприятия, рассмотрены основные направления хозяйственного использования территории и определены принципиальные позиции согласно, статьи 72 ЭК РК.

При выполнении отчета «О возможных воздействиях» определены потенциально возможные изменения в компонентах окружающей и социально-экономической среды при реализации намечаемой деятельности. Также определены качественные и количественные параметры намечаемой деятельности.

ВВЕДЕНИЕ

Защита окружающей среды является важнейшей социально-экономической задачей общества. Одной из проблем которой является ликвидация возможных негативных экологических последствий.

Охрана окружающей среды от загрязнения – не только важная социальная задача, но и серьезный фактор повышения эффективности общественного производства.

В соответствии с Экологическим Кодексом (ст. 65 пункт 5) запрещается реализация намечаемой деятельности, в том числе выдача экологического разрешения для осуществления намечаемой деятельности, без предварительного проведения оценки воздействия на окружающую среду, если проведение такой оценки является обязательным для намечаемой деятельности в соответствии с требованиями Экологического Кодекса.

Решения проекта оцениваются по их воздействию на атмосферный воздух, водные и земельные ресурсы, растительный и животный мир и другие факторы окружающей среды.

В ОВОС определены нежелательные и иные отрицательные последствия от осуществления производственной деятельности, разработаны предложения и рекомендации по оздоровлению окружающей среды, предотвращению уничтожения, деградации, повреждения и истощения экологических систем и природных ресурсов, обеспечению нормальных условий жизни и здоровья проживающего населения в районе предприятия.

Отчет о возможных воздействиях выполнен в соответствии с требованиями:

- Экологический Кодекс Республики Казахстан, регулирует отношения в области охраны, восстановления и сохранения окружающей среды, использования и воспроизводства природных ресурсов при осуществлении хозяйственной и иной деятельности, связанной с использованием природных ресурсов и воздействием на окружающую среду, в пределах территории Республики Казахстан. Кодекс Республики Казахстан от 2 января 2021 года № 400-VI ЗРК;

- Приказ Министра экологии, геологии и природных ресурсов Республики Казахстан от 30 июля 2021 года № 280 Об утверждении Инструкции по организации и проведению экологической оценки;

- Приказ Министра Охраны окружающей среды РК от 29 октября 2009 года № 270-п Об утверждении Методических указаний по проведению оценки воздействия хозяйственной деятельности на окружающую среду;

- Санитарные правила «Санитарно-эпидемиологические требования к санитарно-защитным зонам объектов, являющихся объектами воздействия на среду обитания и здоровье человека» Утверждены приказом и.о. Министра здравоохранения РК от 11 января 2022 года № ҚР ДСМ-2.

Согласно приложению 2 Экологического Кодекса, п. 7.11 проектируемый объект относится ко II категории объекта, оказывающего негативное воздействие на окружающую среду – добыча и переработка общераспространенных полезных ископаемых свыше 10 тыс. тонн в год.

1. ОПИСАНИЕ ПРЕДПОЛАГАЕМОГО МЕСТА ОСУЩЕСТВЛЕНИЯ НАМЕЧАЕМОЙ ДЕЯТЕЛЬНОСТИ, ЕГО КООРДИНАТЫ, ОПРЕДЕЛЕННЫЕ СОГЛАСНО ГЕОИНФОРМАЦИОННОЙ СИСТЕМЕ, С ВЕКТОРНЫМИ ФАЙЛАМИ

Месторождение «Талдыбулак-1» расположено в 4,5 км северо-западной с.Талдыбулак и в 55 км восточнее г.Алматы, в Енбекшиказахском районе Алматинской области (рис.1).

Со всех сторон территорию участка окружают пустыри. Ближайшая селитебная зона дачный массив расположена на расстоянии 913м в северо-западном направлении от территории участка карьера.

Добычные работы планируется проводить в течение 10 лет (2026-2034гг), в период действия лицензии на добычу.

Предполагаемое количество работников – 14 человек. Для условия труда рабочего персонала на участке добычи будут предусмотрены передвижные вагончики.

Координаты месторождения

Угловые точки	Координаты угловых точек	
	Сев.широта	Вост.долгота
1	43° 28' 46,59"	77° 36' 45,17"
2	43° 28' 46,07"	77° 36' 54,42"
3	43° 28' 45,58"	77° 37' 00,00"
4	43° 28' 27,35"	77° 37' 00,00"
5	43° 28' 22,86"	77° 36' 58,74"
6	43° 28' 26,76"	77° 36' 39,09"
7	43° 28' 34,71"	77° 36' 41,65"
8	43° 28' 42,98"	77° 36' 44,17"



Рис.1 Обзорная карта расположения участка

2. ОПИСАНИЕ СОСТОЯНИЯ ОКРУЖАЮЩЕЙ СРЕДЫ НА ПРЕДПОЛАГАЕМОЙ ЗАТРАГИВАЕМОЙ ТЕРРИТОРИИ НА МОМЕНТ СОСТАВЛЕНИЯ ОТЧЕТА (БАЗОВЫЙ СЦЕНАРИЙ)

2.1 Характеристика климатических условий

Климат района резко континентальный, характеризующийся малым количеством выпадающих осадков, жарким, сухим летом, малоснежной холодной зимой. Основой для характеристики климата послужили данные многолетних наблюдений по метеостанции Есик.

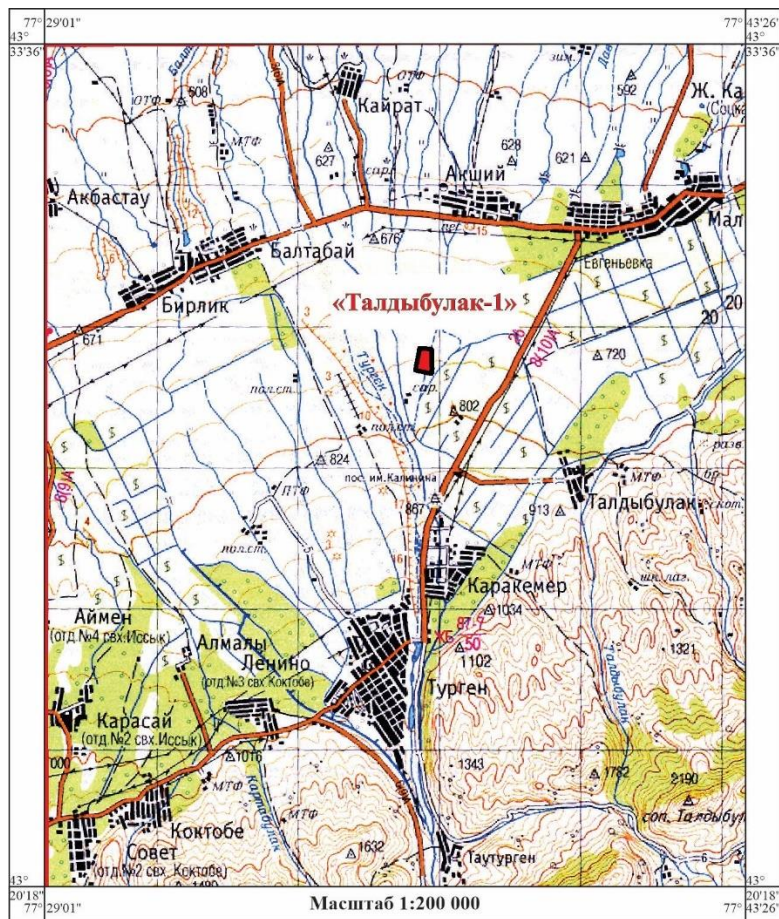
Некоторые климатические характеристики зависят в первую очередь от гипсометрического положения. По мере подъема в горы температура воздуха снижается и на высоте 3700-4000 м становится отрицательной, осадки, влажность, и дефицит влажности увеличиваются. В предгорьях и на равнине происходит обратное: количество осадков уменьшается, температура воздуха увеличивается.

Летом теплое, сухое и малооблачное, а зимой морозные, снежные и местами облачные. В течение года температура обычно колеблется от -11 °С до 28 °С и редко бывает ниже -18 °С или выше 33 °С.

Теплый сезон длится 3,7 месяца, с 25 мая по 17 сентября, с максимальной среднесуточной температурой выше 22 °С. Самый жаркий месяц в году в Есик - июль, со средним температурным максимумом 28 °С и минимумом 14 °С.

Холодный сезон длится 3,5 месяца, с 23 ноября по 5 марта, с минимальной среднесуточной температурой ниже 3 °С. Самый холодный месяц в году в Есик - январь, со средним температурным максимумом -11 °С и минимумом -2 °С.

Более влажный сезон длится 3,3 месяца с 13 марта по 23 июня, с более чем 17 % вероятностью того, что заданный день окажется влажным. Месяц с наибольшим количеством дождливых дней в Есик - май, когда в среднем на протяжении 7,5 дня выпадает не менее 1 миллиметр осадков.

Более сухой сезон длится 8,7 месяца с 23 июня по 13 марта. Месяц с наименьшим количеством дождливых дней в Есик - сентябрь, когда в среднем на протяжении 3,0 дня выпадает не менее 1 миллиметр осадков.

Метеорологические характеристики и коэффициенты, определяющие условия рассеивания загрязняющих веществ в атмосфере приняты согласно справке (см. Приложение), выданной Филиалом РГП «Казгидромет» по МС Есик, приведены в таблице 2.1.1

МС Есик

Таблица 2.1.1

Метеорологические характеристики и коэффициенты, определяющие условия рассеивания загрязняющих веществ в атмосфере

Наименование характеристик	Величина
Коэффициент, зависящий от стратификации атмосферы, А	200
Коэффициент рельефа местности в городе	1.00
Средняя максимальная температура наружного воздуха наиболее жаркого месяца года, град.С	32.2

Средняя температура наружного воздуха наиболее холодного месяца (для котельных, работающих по отопительному графику), град С	-4.3
Среднегодовая роза ветров, %	
С	4.0
СВ	9.0
В	9.0
ЮВ	32.0
Ю	11.0
ЮЗ	9.0
З	14.0
СЗ	11.0
Штиль	14
Среднегодовая скорость ветра, м/с	2.6
Скорость ветра (по средним многолетним данным), повторяемость превышения которой составляет 5 %, м/с	6.0

Наблюдения за фоновым загрязнением в районе дислокации участков проведения добычных работ отсутствуют.

В связи с удаленностью населенных пунктов от участка проведения добычных работ, расчет рассеивания вредных веществ в приземном слое атмосферы осуществляется без учета фонового загрязнения.

2.2 Геологическая характеристика участка

В геологическом строении участка песчано-гравийной смеси «Талдыбулак-1» принимают участие отложения верхнечетвертичного возраста (арQIII). Отложения имеют серую окраску и относятся к типу аллювиально-пролювиальных осадков предгорных конусов выноса Заилийского Алатау.

Участок «Талдыбулак-1» в плане имеет форму неправильного многоугольника со средней длиной 670 м и средней шириной 400 м. Площадь участка составляет 26,8 га.

В геоморфологическом плане участок геологоразведочных работ представляет собой наклонную с юга на север надпойменную террасу р. Тургень, протекающую западнее участка работ, с абсолютными отметками 748 м - 775 м. Поверхность участка работ достаточно ровная, относительное превышение высоты составило 27 м.

Поверхность участка повсеместно покрыта почвенно-растительным слоем, перемешанным с супесью, являющимися вскрышными породами. Мощность вскрыши на участке «Талдыбулак-1» колеблется в интервале 0,35 м - 0,52 м, составляя в среднем 0,44 м.

Геологоразведочные работы, согласно Геологическому заданию, были проведены до глубины 8 м.

Полезное ископаемое представлено пластовой залежью песчано-гравийной смеси вскрытой мощностью от 7,48 м до 7,65 м. Подстилающие породы горными выработками не вскрыты, что позволяет в будущем произвести доразведку участка

на глубину и произвести прирост запасов.

Песчано-гравийная смесь характеризуется выдержанным строением, мощностью и качеством полезной толщи.

Петрографический состав гравия и щебня из валунов, определённый в лабораторных условиях, на участке «Талдыбулак-1» представлен эффузивными горными породами – 81 % (базальтовые порфириды), в подчиненном количестве присутствуют изверженные интрузивные горные породы – 12 % (гибридные горные породы состава лейкократового гранодиорита) и метаморфические горные породы – 7 % (мигматизированные плагиоклазовые гнейсы и катаклазиты гранита).

Гранулометрический состав природной песчано-валунно-гравийной смеси на участке «Талдыбулак-1» по пробам, отобраным из шурфов №№ 1-9, 11 и 12, находится в пределах: валуны (>70 мм) – 37÷44,3 % (среднее 40,9 %); гравий (5-70 мм) – 37,5÷44 % (сред. 41,3 %), песок (<5 мм) -13,7÷23,9 % (сред. 17,8 %).

Грунтовые воды в процессе геологоразведочных работ горными выработками до глубины отработки запасов не были вскрыты, поэтому какие-либо гидрогеологические исследования на участке работ не проводились.

В соответствии с требованиями СТ РК 1284-2004, 1549-2006, ГОСТов 8267-93, 25607-2009 гравий и щебень всех фракций с участка «Талдыбулак-1», можно рекомендовать в качестве заполнителей для тяжелого бетона, а также для дорожных и других видов строительных работ.

2.3 Состояние почвенного покрова

Район работ расположен в восточной части обширной Илийской впадины и тяготеет к полосе развития предгорных равнин простирающихся вдоль шлейфа конусов выноса северных склонов хребта Заилийский Алатау. Естественными границами его являются на юге хребет Заилийский Алатау; на севере – береговая линия Капчагайского водохранилища и река Или, на востоке межконусное пространство рек Талгар, Шелек и Тургень: западной границей является река Иссык.

В пределах высоких террас реки Иле широко распространены такыровидные почвы, располагающиеся как сплошными массивами, так и в виде различных сочетаний с такырами, солончаками, песками и т.д.

Такыры и такыровидные почвы Южного Прибалхашья, Балхаш-Алакольской впадины и древней дельты р. Или не участвуют в сельскохозяйственном обороте, а используются как естественный лесной фонд.

Сероземы (светлые и обыкновенные) характерны для пустынной подгорной зоны, сложенной лессами и лессовидными суглинками.

Профиль сероземов характеризуется серовато-светло-бурыми тонами окраски гумусовых горизонтов (более серыми сверху и более бурыми снизу), комковатой структурой с большим или меньшим количеством зернистых агрегатов, образованных дождевыми червями; присутствием в нижней части гумусовых горизонтов и глубже земляных коконов; хорошо выраженным карбонатно-иллювиальным горизонтом с белоглазкой, располагающимся обычно под гумусовым; отсутствием признаков солонцеватости, засоления и повышенного увлажнения.

Сероземы северные по своим химическим и физико-химическим свойствам довольно близко стоят к бурым пустынным почвам. На более легких и более песчаных породах они ближе к бурым пустынным почвам, а на лёссовидных суглинках – к сероземам северным обыкновенным. При этом само распространение лёссовидных пород приурочено к более увлажняемым регионам, с чем и связаны более богатая растительность и присутствие дождевых червей в сероземах.

Сероземы северные в настоящее время используются преимущественно как пастбищные земли. При условии искусственного орошения на них можно возделывать многие теплолюбивые овоще-бахчевые, садово-огородные культуры.

Поверхность участка повсеместно покрыта почвенно-растительным слоем, перемешанным с супесью, являющимися вскрышными породами. Мощность вскрыши на участке «Талдыбулак-1» колеблется в интервале 0,35 м - 0,52 м, составляя в среднем 0,44 м.

2.4 Краткая гидрогеологическая характеристика месторождения

Грунтовые воды. В гидрогеологическом отношении район характеризуется наличием благоприятных условий для формирования подземных вод кайнозойского отложения верхнего структурного этажа, имеющие в своем составе ряд водоносных горизонтов и комплексов, которые обладают различными фильтрационными и коллекторными свойствами.

Грунтовые воды приурочены к водоносным комплексам четвертичных аллювиально-пролювиальных отложений предгорных шлейфов. В пределах - предгорной-наклонной равнины грунтовые воды не распространены повсеместно. Питание грунтовых вод обусловлено инфильтрацией атмосферных осадков, подтоком из зоны выклинивания, окаймляющей предгорные шлейфы.

В пределах Алматинской области, воды конусов выноса обладают низкой минерализацией и устойчивым химическим составом. Воды пресные сульфатно-гидрокарбонатные натриево-кальциевые.

Согласно ранее проведенным геологоразведочным работам, грунтовые подземные воды до глубины отработки запасов 8м не вскрыты.

Гидрографическая сеть рассматриваемой территории относится к бассейну озера Балхаш. Реки имеют в основном меридиональное направление и представляют водные артерии области. Исток рек находится в осевой части водораздельного гор и, проходя по горным частям, принимают в себя ряд притоков. На всем протяжении реки сохраняют характер бурных горных рек с многочисленными перепадами и нагромождениями обломочного материала в руслах. Уже в предгорьях и на равнине течение рек становится более спокойным, валунно-галечниковые берега, сменяются врезам в суглинистой толще.

Гидрографическая сеть района представлена многочисленными протоками на конусе реки Тургень, которая берет свое начало в горах Заилийского Алатау. Питание рек смешанное: в весенне-летний период за счет таяния снегов и льдов, в осенний период за счет атмосферных осадков.

Долины рек в пределах гор и прилавков имеют типичный профиль ущелий, а в пределах долины широких пойм и надпойменных террас с эрозионным врезом в 1-3 м. Реки Карасу, Карасу-Байсерке, Терень-Кара, Талгар, Тайпан-Талгар,

Таштыкара Турген со снежно-ледниковым питанием в пределах гор представляют собой бурные многоводные потоки, а в полосе предгорной ступени и на конусах выноса они теряют значительную часть своего стока на инфильтрацию и испарение. Кроме того, большая часть поверхностного стока разбирается на орошение и водоснабжение.

Турген (также Турген, [каз. Түрген](#)) - один из левых притоков реки [Или](#). Длина реки достигает 90 километров, площадь водосбора составляет 905 км², среднегодовой расход воды в русле в среднем течении - 7,0 метров в секунду. Ныне в полноводные годы впадает в [Капчагайское водохранилище](#). В маловодные теряется в собственном конусе выноса. Бассейн реки в свой состав включает [Енбекшиказахский район](#), [Алматинская область](#).

Исток находится к северо-западу от горы Саз в горах Заилийского Алатау на склонах северного Тянь-Шаня. В бассейне реки имеется от 12 до 17 [ледников](#). Чистая и холодная вода реки наполняет бассейны местного форелевого хозяйства, используется для орошения.

Согласно согласованию, Балхаш-Алакольской бассейновой инспекции (БАБИ) за № KZ39VRC00026231 от 19.12.2025г., земельный участок карьера расположен за пределами водоохранных зон и полос поверхностных водных объектов. Согласование БАБИ прилагается к данному заявлению (см.Приложение).

2.5 Растительный мир

Растительный мир района определяется высотными зонами. В нижнем поясе гор до высоты 600м расположена растительность пустынного типа: полынь, солянки, изень. Выше выражен степной пояс: ковыль, тимофеевка, шиповник, жимолость по долинам рек – яблонево-осиновые леса с примесью черемухи, боярышника. До высоты 2200 м поднимается лесо – луговой пояс. Леса состоят из тяньшанской ели, сибирской пихты. Затем идет альпийский пояс: кабрезия, алтайская фиалка, камнеломка, альпийский мак.

Редких исчезающих краснокнижных растений в зоне влияния нет.

Естественные пищевые и лекарственные растения отсутствуют. Согласно кадастра учетной документации, сельскохозяйственные угодья в рассматриваемом районе отсутствуют.

2.6 Животный мир

Животный мир района смешанный, определяется высотными зонами. В лесо-луговом поясе – бурые медведи. В высокогорье – горные козлы, архары, серые суслики.

Из птиц в лесах имеются сибирский трехлетний дятел, кедровка, березовая сова, тяньшанский королек. В высокогорье – темнобрюхий улан, центрально-азиатская галка, кеклики, фазаны.

Животный мир проектируемого участка представлен преимущественно мелкими грызунами, пресмыкающимися, пернатыми и насекомыми. Особенностью участка является обилие домашних животных, а также хорошо приспособленных для жизни и размножения синантропных видов животных.

В зоне влияния возможно обитание следующих представителей животного

мира:

- класс пресмыкающихся: прыткая ящерица, круглоголовка, уж обыкновенный, гадюка, разноцветные ящурки, щитомордник;
- класс млекопитающих из отряда грызунов: полевая мышь, полевка-экономка, мышь обыкновенная, суслик, тушканчик, еж ушастый;
- класс земноводные: жаба, остромордая лягушка и др.;
- класс насекомых: фаланга, комар, муха обыкновенная, златоглазка, стрекоза;
- класс птиц: испанский воробей, жаворонок, галка, ворона серая, скворец, трясогузка, сизоворонка, золотистая щурка.

Путей сезонных миграций и мест отдыха, пернатых и млекопитающих во время миграций на территории расположения объекта не отмечено.

Редких исчезающих видов животных, занесенных в Красную книгу нет.

Территория участка добычных работ находится вне территории государственного лесного фонда и особо охраняемых природных территорий Алматинской области. Лесные насаждения и деревья на территории участков отсутствуют. Путей сезонных миграций и мест отдыха, пернатых и млекопитающих во время миграций на территории расположения не отмечено.

2.7 Ландшафт

Участок работ находятся вдали от особо охраняемых природных территорий. В непосредственной близости от территории, особо охраняемые участки и ценные природные комплексы (заповедников-заказников, памятников природы), водопадов, природных водоёмов ценных пород деревьев и другие "памятники" природы, представляющие историческую, эстетическую, научную и культурную ценность отсутствуют.

3. ОПИСАНИЕ ИЗМЕНЕНИЙ ОКРУЖАЮЩЕЙ СРЕДЫ, КОТОРЫЕ МОГУТ ПРОИЗОЙТИ В СЛУЧАЕ ОТКАЗА ОТ НАЧАЛА НАМЕЧАЕМОЙ ДЕЯТЕЛЬНОСТИ

Ближайшая селитебная зона дачный массив расположена на расстоянии 913м в северо-западном направлении от территории участка карьера.

Состояние окружающей среды не подвергнется значительному изменению, так как предполагаемое место осуществления намечаемой деятельности расположено в степной местности. Жилые дома, курортные зоны, историко-культурные памятники, особо охраняемые природные территории отсутствуют.

В случае отказа от начала намечаемой деятельности по Плану горных работ по добыче общераспространенных полезных ископаемых на участке месторождения песчано-гравийной смеси «Талдыбулак-1», расположенного в Енбекшиказахском районе, Алматинской области изменений в окружающей среде района месторождения не произойдет, не ожидается роста трудовых ресурсов и условий развития региона.

4. ИНФОРМАЦИЯ О КАТЕГОРИИ ЗЕМЕЛЬ И ЦЕЛЯХ ИСПОЛЬЗОВАНИЯ ЗЕМЕЛЬ В ХОДЕ СТРОИТЕЛЬСТВА И ЭКСПЛУАТАЦИИ ОБЪЕКТОВ, НЕОБХОДИМЫХ ДЛЯ ОСУЩЕСТВЛЕНИЯ НАМЕЧАЕМОЙ ДЕЯТЕЛЬНОСТИ

На рассматриваемый участок карьера имеется акт на земельный участок. Кадастровый номер:03-044-193-248. целевое назначение: для добычи песчано-гравийной смеси. Категория земель: земли промышленности, транспорта, связи, для нужд космической деятельности, обороны, национальной безопасности, зоны ядерной безопасности и иного несельскохозяйственного назначения.

Земельный участок отводится под карьер добычи песчано-гравийной смеси. Категория земель: земли населенных пунктов (городов, поселков и сельских населенных пунктов).

5 ИНФОРМАЦИЯ О ПОКАЗАТЕЛЯХ ОБЪЕКТОВ, НЕОБХОДИМЫХ ДЛЯ ОСУЩЕСТВЛЕНИЯ НАМЕЧАЕМОЙ ДЕЯТЕЛЬНОСТИ, ВКЛЮЧАЯ ИХ МОЩНОСТЬ, ГАБАРИТЫ

5.1 Обоснование способа разработки

Горно-геологические условия залегания продуктивной толщи, на участке, представляются простыми и благоприятными для разработки открытым способом.

Разведанная полезная толща представлена песчано-гравийной смесью средней мощностью 7,56 м. Средняя мощность вскрыши равна 0,44 м. В процессе разведки во вскрытой части толщи полезного ископаемого слоистость, некондиционные прослои и внутренняя вскрыша не встречены.

Согласно техническому заданию в период действия Лицензии на добычу будут отработаны 1500 тыс.м³ ПГС. Вследствие этого добычные работы в 2025-2034 гг. будут проведены на северо-западной части месторождения, на площади 20,0 га, и все последующие расчеты в проекте касаются только северо-западной части.

В случае продления срока действия Лицензии на добычу, либо увеличения годового объема добычи работы перенесутся на остальную часть месторождения.

Вышеперечисленные условия позволяют применить открытый способ отработки одним уступом, методом экскавации, без применения буровзрывных работ.

5.2 Вскрытие запасов

Планом принят следующий порядок ведения горных работ:

- снятие и перемещение пород вскрыши в бурты по периметру месторождения;
- выемка полезной толщи экскаватором;
- транспортировка ПГС потребителям.

Основные параметры вскрытия месторождения:

- вскрытие и разработка месторождения будет производиться одним уступом;
- высота добычного уступа –8 м.
- рабочий угол откоса борта - 50°;
- карьер по объему добычи относится к мелким.

5.3 Вскрышные работы

Вскрышные породы представлены почвенно-растительным слоем, перемешанным с супесью средней мощностью 0,44 м.

Вскрышные породы (почвенно-растительный слой (ПРС)) с помощью бульдозера и погрузчика будут перемещены в бурты (отвалы) по контуру горного отвода месторождения. После завершения добычных работ почвенно-растительный слой земли будут использованы для рекультивации месторождения.

5.4 Отвальное хозяйство

Вся вскрыша отрабатывается по транспортной системе. Размещение вскрышных пород предусматривается на внешних отвалах по периметру карьера. Высота отвала не превышает 3 м. Площадки отвалов должны иметь по всему фронту разгрузки поперечный уклон не менее 3 градусов. Для ограничения движения машин задним ходом разгрузочные площадки должны иметь

предохранительную стенку (вал) высотой не менее 1 метра для автомобилей грузоподъемностью свыше 10 тонн.

5.5 Добычные работы

Ведение добычных работ на месторождении предусматривается с помощью экскаватора Hyundai R520, погрузкой на автосамосвалы HOWO грузоподъемностью 25 т.

На первом этапе добычных работ экскаватор формирует разрезную траншею шириной 19 м, отрабатывая запасы на полную мощность продуктивной толщи по всей длине (ширине) карьера, с оставлением съезда (заезда) в карьер шириной 8 м и уклоном 0,15. Съезд (заезд) в карьер гасится в последний месяц отработки.

При разработке месторождения, геолого-маркшейдерской службе следует проводить наблюдения, предусмотренные «Инструкцией по наблюдению за деформациями бортов, откосов уступов и отвалов на карьерах и разработке мероприятий по их устойчивости». По результатам наблюдений, при необходимости, проводить корректировку углов наклона бортов карьера.

5.6 Производительность, срок существования и режим работы карьера

Режим работы карьера:

- количество рабочих дней в году – 185;
- количество смен в сутки – 1;
- продолжительность смены – 8 часов.

Добычные работы планируются произвести с 2026 года по 2034 год включительно. Нормативы допустимых выбросов устанавливаются с 2025 года по 2034 год включительно.

Плановая мощность карьера:

- объем вскрышных пород 8,7тыс.м³/год или 23,49 тыс.тонн/год.
- общий максимальный ежегодный объем добычи 150,0 тыс.м³/год или 390,0 тыс.тонн/год. Объемная масса ПГС составляет 2,6 т/м³.

5.7 Горно-механическая часть

Для выполнения объёмов по приведенному порядку горных работ рекомендуются следующие типы горного и транспортного оборудования,

соответствующие требованиям безопасности согласно Закону РК «О безопасности машин и оборудования», подтвержденных сертификатами или декларацией соответствия Таможенного союза и имеющими разрешение к применению на территории Казахстана:

- фронтальный погрузчик XCMG ZL50G (емкость ковша 3 м³);
- экскаватор Hyundai R520 (емкость ковша 3 м³);
- автосамосвал HOWO (грузоподъемностью 25 тонн);
- бульдозер SHANTUI SD23;
- поливочная машина на базе КАМАЗ;
- Дизельная электростанция ПСМ АД-30.

6. ОПИСАНИЕ ПЛАНИРУЕМЫХ К ПРИМЕНЕНИЮ НАИЛУЧШИХ ДОСТУПНЫХ ТЕХНОЛОГИЙ – ДЛЯ ОБЪЕКТОВ II КАТЕГОРИИ, ТРЕБУЮЩИХ ПОЛУЧЕНИЯ ЭКОЛОГИЧЕСКОГО РАЗРЕШЕНИЯ В СООТВЕТСТВИИ С ПУНКТОМ 1 СТАТЬИ 106 КОДЕКСА

Применение наилучших доступных технологий в промышленном производстве направлено на обеспечение оптимального сочетания энергетических, экологических и экономических показателей.

НДТ – концепция предотвращения и контроля загрязнения окружающей среды, разработанная и совершенствуемая мировым сообществом с 1970-х годов. Эта концепция основана на внедрении на предприятиях более качественных и экономически эффективных технологий, применимых для конкретной отрасли промышленности, с целью повышения уровня защиты окружающей среды.

К "наилучшим доступным технологиям" относят: технологические процессы, методы, порядок организации производства продукции и энергии, выполнения работ или оказания услуг, включая системы экологического и энергетического менеджмента, а также проектирования, строительства и эксплуатации сооружений и оборудования, обеспечивающие уменьшение и (или) предотвращение поступления загрязняющих веществ в окружающую среду, образования отходов производства по сравнению с применяемыми и являющиеся наиболее эффективными для обеспечения нормативов качества окружающей среды, нормативов допустимого воздействия на окружающую среду при условии экономической целесообразности и технической возможности их применения.

Согласно Приложению 2 к Экологическому кодексу РК от 2 января 2021 года № 400-VI ЗРК Приложения 2, Раздела 2, Пункта 7.11. добыча и переработка общераспространенных полезных ископаемых свыше 10 тыс. тонн в год; относится к объектам 2 категории.

Ввиду вышеизложенного, для намечаемой деятельности не требуется получение Комплексного экологического разрешения.

7. ОПИСАНИЕ РАБОТ ПО ПОСТУТИЛИЗАЦИИ СУЩЕСТВУЮЩИХ ЗДАНИЙ, СТРОЕНИЙ, СООРУЖЕНИЙ, ОБОРУДОВАНИЯ И СПОСОБОВ ИХ ВЫПОЛНЕНИЯ, ЕСЛИ ЭТИ РАБОТЫ НЕОБХОДИМЫ ДЛЯ ЦЕЛЕЙ РЕАЛИЗАЦИИ НАМЕЧАЕМОЙ ДЕЯТЕЛЬНОСТИ

Работы по пост утилизации существующих зданий и строений не предусматриваются, так как на месторождении отсутствуют здания, строения, сооружения требующие демонтажа и последующей утилизации для целей реализации намечаемой деятельности.

8. ИНФОРМАЦИЯ ОБ ОЖИДАЕМЫХ ВИДАХ, ХАРАКТЕРИСТИКАХ И КОЛИЧЕСТВЕ ЭМИССИЙ В ОКРУЖАЮЩУЮ СРЕДУ, ИНЫХ ВРЕДНЫХ АНТРОПОГЕННЫХ ВОЗДЕЙСТВИЯХ НА ОКРУЖАЮЩУЮ СРЕДУ, СВЯЗАННЫХ СО СТРОИТЕЛЬСТВОМ И ЭКСПЛУАТАЦИЕЙ ОБЪЕКТОВ ДЛЯ ОСУЩЕСТВЛЕНИЯ РАССМАТРИВАЕМОЙ ДЕЯТЕЛЬНОСТИ, ВКЛЮЧАЯ ВОЗДЕЙСТВИЕ НА ВОДЫ, АТМОСФЕРНЫЙ ВОЗДУХ, ПОЧВЫ, НЕДРА, А ТАКЖЕ ВИБРАЦИИ, ШУМОВЫЕ, ЭЛЕКТРОМАГНИТНЫЕ, ТЕПЛОВЫЕ И РАДИАЦИОННЫЕ ВОЗДЕЙСТВИЯ

8.1 Атмосферный воздух

Качество атмосферного воздуха, как одного из компонентов природной среды, является важным аспектом при оценке воздействия предприятия на окружающую среду и здоровье населения.

Обоснованием полноты и достоверности исходных данных, принятых для расчета эмиссий допустимых выбросов является План горных работ по добыче песчано-гравийной смеси на месторождении «Талдыбулак-1», в Енбекшиказахском районе Алматинской области.

Определение валовых выбросов вредных веществ, загрязняющих атмосферу, выполнялось расчётным методом, согласно утверждённым методическим указаниям.

Расчеты произведены на основании данных предоставленных Заказчиком и методических документов, по которым произведены расчеты выбросов загрязняющих веществ (перечень методик приведен в списке литературы).

Перечень источников выбросов и их характеристики определены на основе проектной информации.

При проведении работ предполагается 1 организованный и 6 неорганизованных источников выбросов вредных веществ в атмосферу.

Перечень загрязняющих веществ, предполагающих к выбросу в атмосферу: всего 11 наименований (диоксид азота, оксид азота, углерод (сажа), сера диоксид, сероводород, оксид углерода, проп-2-ен-1-аль, формальдегид, керосин, алканы C12-19, пыль неорганическая сод. SiO₂ от 20-70%), из них 4 вещества образуют три группы суммации (азота диоксид + сера диоксид, сероводород + формальдегид, сера диоксид + сероводород).

Предполагаемый выброс составит 5.90779 т/год.

Источниками выбросов на предприятии являются:

- Источник загрязнения 0001 – Труба дизельного генератора;
- Источник загрязнения 6001 – Вскрышные работы;
- Источник загрязнения 6002 – Отвал вскрышной породы (ПРС);
- Источник загрязнения 6003 – Добычные работы;
- Источник загрязнения 6004 – Выбросы пыли при автотранспортных работах;
- Источник загрязнения 6005 – Заправка дизтопливом;
- Источник загрязнения 6006 – Газовые выбросы от спецтехники (передвижной источник).

Согласно п.5 ст. 39 ЭК РК «Нормативы эмиссий для намечаемой деятельности, в том числе при внесении в деятельность существенных изменений,

рассчитываются и обосновываются в виде отдельного документа – проекта нормативов эмиссий (проекта нормативов допустимых выбросов, проекта нормативов допустимых сбросов), который разрабатывается в привязке к соответствующей проектной документации намечаемой деятельности и представляется в уполномоченный орган в области охраны окружающей среды вместе с заявлением на получение экологического разрешения в соответствии с Кодексом».

На территории участка добычи ПГС пылегазоочистное оборудование не предусмотрено.

В качестве мероприятия для пылеподавления на участке добычи предусматривается орошение дорог водой, для этих целей будет использоваться поливочная машина ПМ-130Б на базе Камаз.

Перечень загрязняющих веществ, выбрасываемых, в атмосферу и их количественная характеристика представлена в таблице 8.1.

Перечень загрязняющих веществ, выбрасываемых в атмосферу

Енбекшиказахский р. МС Есик, Добыча ПГС на месторождении "Талдыбулак-1"

Код ЗВ	Наименование загрязняющего вещества	ЭНК, мг/м ³	ПДК максимальная разовая, мг/м ³	ПДК среднесуточная, мг/м ³	ОБУВ, мг/м ³	Класс опасности ЗВ	Выброс вещества с учетом очистки, г/с	Выброс вещества с учетом очистки, т/год (М)	Значение М/ЭНК
1	2	3	4	5	6	7	8	9	10
0301	Азота (IV) диоксид (Азота диоксид) (4)		0.2	0.04		2	0.1657	0.36	9
0304	Азот (II) оксид (Азота оксид) (6)		0.4	0.06		3	0.1027	0.468	7.8
0328	Углерод (Сажа, Углерод черный) (583)		0.15	0.05		3	0.0251	0.06	1.2
0330	Сера диоксид (Ангидрид сернистый, Сернистый газ, Сера (IV) оксид) (516)		0.5	0.05		3	0.0326	0.12	2.4
0333	Сероводород (Дигидросульфид) (518)		0.008			2	0.000012	0.0000148	0.00185
0337	Углерод оксид (Окись углерода, Угарный газ) (584)		5	3		4	0.1516	0.3	0.1
1301	Проп-2-ен-1-аль (Акролеин, Акрилальдегид) (474)		0.03	0.01		2	0.0027	0.0144	1.44
1325	Формальдегид (Метаналь) (609)		0.05	0.01		2	0.0027	0.0144	1.44
2732	Керосин (654*)				1.2		0.025		
2754	Алканы C12-19 /в пересчете на C/ (Углеводороды предельные C12-C19 (в пересчете на C); Растворитель РПК-265П) (10)		1			4	0.0271344	0.1492752	0.1492752
2908	Пыль неорганическая, содержащая двуокись кремния в %: 70-20		0.3	0.1		3	1.28797	4.4217	44.217
	В С Е Г О :						1.8232056	5.90779	67.7481252

Примечания: 1. В колонке 9: "М" - выброс ЗВ, т/год; при отсутствии ЭНК используется ПДКс.с. или (при отсутствии ПДКс.с.) ПДКм.р. или (при отсутствии ПДКм.р.) ОБУВ
2. Способ сортировки: по возрастанию кода ЗВ (колонка 1)

8.1.1 Параметры выбросов загрязняющих веществ в атмосферу для расчета НДС

Высота и диаметр источников выброса определялись натурными замерами.

Расчетные параметры объема, скорости ГВС принимались по производительности оборудования (мощность двигателя, насосов, коэффициенты сопротивления и др.), характеристик топлива, диаметра устья труб и др.

Параметры источников выбросов загрязняющих веществ в атмосферу представлены в таблице 8.2.

8.1.2 Характеристика аварийных и залповых выбросов

Анализ аварийных ситуаций и залповых выбросов

При штатной эксплуатации производственные площадки не представляют опасности для населения и окружающей среды. Учитывая специфику производства, технологические процессы и проектные решения обеспечат высокую надежность и экологическую безопасность.

Согласно специфике производства, залповые выбросы отсутствуют.

Потенциальные причины аварий и аварийных выбросов.

Возможные причины возникновения аварийных ситуаций на рассматриваемых объектах условно разделяются на три взаимосвязанные группы:

- отказы оборудования;
- ошибочные действия персонала;
- внешние воздействия природного и техногенного характера.

Аварийные ситуации могут быть вызваны как природными, так и антропогенными факторами.

К природным факторам на рассматриваемой территории могут быть отнесены:

- землетрясения;
- ураганные ветры;
- повышенные атмосферные осадки и грозовые явления;

Антропогенные факторы включают в себя целый перечень причин аварий, связанных с техническими и организационными мероприятиями, в частности, внешними силовыми воздействиями, браком при монтаже и ремонте оборудования, ошибочными действиями обслуживающего персонала.

Опыт эксплуатации подобных объектов показывает, что вероятность возникновения аварий от внешних источников незначительна.

Причина аварийности из-за ошибочных действий персонала практически полностью связана с неэффективной организацией эксплуатации объектов, недостатками правового обеспечения промышленной безопасности и «человеческим фактором».

Деятельность в запланированных объемах и при выполнении технологических требований и требований по ТБ и ОЗ не должна приводить к возникновению аварийных ситуаций, и представлять опасности для населения ближайших жилых массивов и окружающей среды.

Для снижения риска возникновения промышленных аварий и минимизации ущерба от их последствий при эксплуатации объекта выявляются проблемы, анализируются ситуации и разрабатывается комплекс мер по обеспечению безопасности и оптимизации средств подавления и локализации аварий. На объекте разрабатываются планы мероприятий по обеспечению надежности эксплуатации производственного оборудования.

Параметры выбросов загрязняющих веществ в атмосферу для расчета нормативов допустимых выбросов

Енбекшиказахский р. МС Есик, Добыча ПГС на месторождении "Талдыбулак-1"

Производство	Цех	Источник выделения загрязняющих веществ		Число часов работы в году	Наименование источника выброса вредных веществ	Номер источника выбросов на карте-схеме	Высота источника выбросов, м	Диаметр устья трубы, м	Параметры газовой смеси на выходе из трубы при максимальной разовой нагрузке			Координаты источника на карте-схеме, м			
		Наименование	Количество, шт.						скорость м/с (Т = 293.15 К Р= 101.3 кПа)	объемный расход, м3/с (Т = 293.15 К Р= 101.3 кПа)	температура смеси, оС	точечного источника/1-го конца линейного источника		2-го конца линейного источника /длина, ширина площадного источника	
												X1	Y1	X2	Y2
1	2	3	4	5	6	7	8	9	10	11	12	13	14	15	16
001		Дизельный генератор	1	1500	Труба дизельного генератора	0001	2	0.08	15	0.0753982	250	253	1744		
Площадка 1															

Параметры выбросов загрязняющих веществ в атмосферу для расчета нормативов допустимых выбросов

Енбекшиказахский р. МС Есик, Добыча ПГС на месторождении "Талдыбулак-1"

Номер источника выбросов на карте схеме	Наименование газоочистных установок, тип и мероприятия по сокращению выбросов	Вещество по которому производится газоочистка	Коэфф обесп газочисткой, %	Средне-эксплуатационная степень очистки/максимальная степень очистки%	Код вещества	Наименование вещества	Выброс загрязняющего вещества			Год достижения НДВ
							г/с	мг/м3	т/год	
7	17	18	19	20	21	22	23	24	25	26
Площадка 1										
0001					0301	Азота (IV) диоксид (Азота диоксид) (4)	0.0667	1694.743	0.36	2026
					0304	Азот (II) оксид (Азота оксид) (6)	0.0867	2202.912	0.468	2026
					0328	Углерод (Сажа, Углерод черный) (583)	0.0111	282.034	0.06	2026
					0330	Сера диоксид (Ангидрид сернистый, Сернистый газ, Сера (IV) оксид) (516)	0.0222	564.067	0.12	2026
					0337	Углерод оксид (Окись углерода, Угарный газ) (584)	0.0556	1412.709	0.3	2026
					1301	Проп-2-ен-1-аль (Акролеин, Акрилальдегид) (474)	0.0027	68.603	0.0144	2026
					1325	Формальдегид (Метаналь) (609)	0.0027	68.603	0.0144	2026
					2754	Алканы C12-19 /в пересчете на C/ (Углеводороды	0.0267	678.405	0.144	2026

Параметры выбросов загрязняющих веществ в атмосферу для расчета нормативов допустимых выбросов

Енбекшиказахский р. МС Есик, Добыча ПГС на месторождении "Талдыбулак-1"

Производство	Цех	Источник выделения загрязняющих веществ		Число часов работы в году	Наименование источника выброса вредных веществ	Номер источника выбросов на карте-схеме	Высота источника выбросов, м	Диаметр устья трубы, м	Параметры газовой смеси на выходе из трубы при максимальной разовой нагрузке			Координаты источника на карте-схеме, м				
		Наименование	Количество, шт.						скорость м/с (Т = 293.15 К Р= 101.3 кПа)	объемный расход, м3/с (Т = 293.15 К Р= 101.3 кПа)	температура смеси, оС	точечного источника/1-го конца линейного источника		2-го конца линейного источника /длина, ширина площадного источника		
												X1	Y1	X2	Y2	
1	2	3	4	5	6	7	8	9	10	11	12	13	14	15	16	
001		Вскрышные работы	1	234.9	Вскрышные работы	6001	2				30	498	1718		2	1
001		Отвал вскрышной породы (ПРС)	1	4380	Отвал вскрышной породы (ПРС)	6002	2				30	470	1147		10	10
001		Добычные работы	1	1472	Добычные работы	6003	3				30	143	1233		3	6
001		Выбросы пыли при автотранспортных работах	1	1472	Выбросы пыли при автотранспортных работах	6004	2				30	476	1454		3	8
001		Заправка дизтопливом	1	477.75	Заправка дизтопливом	6005	2				30	220	1499		1	1

Параметры выбросов загрязняющих веществ в атмосферу для расчета нормативов допустимых выбросов

Енбекшиказахский р. МС Есик, Добыча ПГС на месторождении "Талдыбулак-1"

Номер источника выбросов на карте схеме	Наименование газоочистных установок, тип и мероприятия по сокращению выбросов	Вещество по которому производится газоочистка	Коэфф обесп газочисткой, %	Средне-эксплуатационная степень очистки/максимальная степень очистки%	Код вещества	Наименование вещества	Выброс загрязняющего вещества			Год достижения НДВ
							г/с	мг/м ³	т/год	
7	17	18	19	20	21	22	23	24	25	26
6001					2908	предельные C12-C19 (в пересчете на С); Растворитель РПК-265П) (10) Пыль неорганическая, содержащая двуокись кремния в %: 70-20	0.245		0.1184	2026
6002					2908	Пыль неорганическая, содержащая двуокись кремния в %: 70-20	0.1137		1.536	2026
6003					2908	Пыль неорганическая, содержащая двуокись кремния в %: 70-20	0.926		2.75	2026
6004					2908	Пыль неорганическая, содержащая двуокись кремния в %: 70-20	0.00327		0.0173	2026
6005					0333	Сероводород (Дигидросульфид) (518)	0.0000012		0.0000148	2026
					2754	Алканы C12-19 /в пересчете на С/ (Углеводороды	0.0004344		0.0052752	2026

Параметры выбросов загрязняющих веществ в атмосферу для расчета нормативов допустимых выбросов

Енбекшиказахский р. МС Есик, Добыча ПГС на месторождении "Талдыбулак-1"

Производство	Цех	Источник выделения загрязняющих веществ		Число часов работы в году	Наименование источника выброса вредных веществ	Номер источника выбросов на карте-схеме	Высота источника выбросов, м	Диаметр устья трубы, м	Параметры газовой смеси на выходе из трубы при максимальной разовой нагрузке			Координаты источника на карте-схеме, м				
		Наименование	Количество, шт.						скорость м/с (Т = 293.15 К Р= 101.3 кПа)	объемный расход, м ³ /с (Т = 293.15 К Р= 101.3 кПа)	температура смеси, °С	точечного источника/1-го конца линейного источника		2-го конца линейного источника /длина, ширина площадного источника		
												X1	Y1	X2	Y2	
1	2	3	4	5	6	7	8	9	10	11	12	13	14	15	16	
001		Газовые выбросы от спецтехники	1	1387	Газовые выбросы от спецтехники	6006	2				30	317	1335		1	1

Параметры выбросов загрязняющих веществ в атмосферу для расчета нормативов допустимых выбросов

Енбекшиказахский р. МС Есик, Добыча ПГС на месторождении "Талдыбулак-1"

Номер источника выбросов на карте схеме	Наименование газоочистных установок, тип и мероприятия по сокращению выбросов	Вещество по которому производится газоочистка	Коэфф обесп газочисткой, %	Средне-эксплуатационная степень очистки/максимальная степень очистки%	Код вещества	Наименование вещества	Выброс загрязняющего вещества			Год достижения НДВ		
							г/с	мг/нм3	т/год			
7	17	18	19	20	21	22	23	24	25	26		
6006						предельные C12-C19 (в пересчете на C); Растворитель РПК-265П) (10)	0.099			2026		
						0301 Азота (IV) диоксид (Азота диоксид) (4)					0.016	2026
						0304 Азот (II) оксид (Азота оксид) (6)					0.014	2026
						0328 Углерод (Сажа, Углерод черный) (583)					0.0104	2026
						0330 Сера диоксид (Ангидрид сернистый, Сернистый газ, Сера (IV) оксид) (516)					0.096	2026
						0337 Углерод оксид (Окись углерода, Угарный газ) (584)					0.025	2026
					2732 Керосин (654*)					2026		

8.1.3 Обоснование полноты и достоверности исходных данных (г/с, т/год), принятых для расчета нормативов допустимых выбросов

В связи с тем, что определить фактические выбросы вредных веществ в атмосферу на участке добычи методами инструментальных замеров не представляется возможным, выбросы вредных веществ в атмосферу от основного технологического оборудования определены расчетным методом, на основании следующих методических нормативных документов:

1. Методика расчета нормативов выбросов от неорганизованных источников Приложение №8 к Приказу Министра охраны окружающей среды и водных ресурсов Республики Казахстан от 12.06.2014 г. № 221-п.

2. Методика расчета выбросов загрязняющих веществ в атмосферу от предприятий по производству строительных материалов Приложение №11 к Приказу Министра охраны окружающей среды Республики Казахстан от 18.04.2008 №100-п.

3. Методика расчета нормативов выбросов вредных веществ от стационарных дизельных установок. Приложение №9 к Приказу Министра охраны окружающей среды и водных ресурсов Республики Казахстан от 12.06.2014г. № 221-п.

4. Методика расчета выбросов вредных веществ от предприятий дорожно-строительной отрасли, в том числе от асфальтобетонных заводов, Приложению №12 к приказу Министра охраны окружающей среды РК №100-п от 18.04.2008г.

5. Методика расчета выбросов загрязняющих веществ от автотранспортных предприятий, Приложению №3 к приказу Министра охраны окружающей среды РК №100-п от 18.04.2008г.

6. Методические указания по определению выбросов загрязняющих веществ в атмосферу из резервуаров РНД 211.2.02.09-2004. Астана, 2005.

7. Методические указания расчета выбросов от предприятий, осуществляющих хранение и реализацию нефтепродуктов (нефтебазы, АЗС) и других жидкостей и газов. Приложение к приказу МОС РК от 29.07.2011 №196.

8.1.4 Расчет источников выбросов загрязняющих веществ выбрасываемых в атмосферу

Источник загрязнения 0001 – Труба дизельного генератора

Для электроснабжения участка добычи предусматривается дизельный генератор мощностью 30кВт. В качестве топлива используется дизтопливо.

Список литературы:

1. Методика расчета нормативов выбросов вредных веществ от стационарных дизельных установок. Приложение №9 к Приказу Министра охраны окружающей среды и водных ресурсов Республики Казахстан от 12.06.2014 г. № 221-Г

Максимальный расход диз. топлива установкой, кг/час, $G_{FJMAX} = 8$

Годовой расход дизельного топлива, т/год, $G_{FGGO} = 12$

Примесь: 0301 Азота (IV) диоксид (Азота диоксид) (4)

Оценочное значение среднециклового выброса, г/кг топлива (табл.4), $E_{\text{Э}} = 30$

Максимальный разовый выброс, г/с, $G_{\text{Г}} = G_{FJMAX} \cdot E_{\text{Э}} / 3600 = 8 \cdot 30 / 3600 = 0.0667$

Валовый выброс, т/год, $M_{\text{Г}} = G_{FGGO} \cdot E_{\text{Э}} / 10^3 = 12 \cdot 30 / 10^3 = 0.36$

Примесь: 1325 Формальдегид (Метаналь) (609)

Оценочное значение среднециклового выброса, г/кг топлива (табл.4), $E_{\text{Э}} = 1.2$

Максимальный разовый выброс, г/с, $G_{\text{Г}} = G_{FJMAX} \cdot E_{\text{Э}} / 3600 = 8 \cdot 1.2 / 3600 = 0.002667$

Валовый выброс, т/год, $M_{\text{Г}} = G_{FGGO} \cdot E_{\text{Э}} / 10^3 = 12 \cdot 1.2 / 10^3 = 0.0144$

Примесь: 0304 Азот (II) оксид (Азота оксид) (6)

Оценочное значение среднециклового выброса, г/кг топлива (табл.4), $E_{\text{Э}} = 39$

Максимальный разовый выброс, г/с, $G_{\text{Г}} = G_{FJMAX} \cdot E_{\text{Э}} / 3600 = 8 \cdot 39 / 3600 = 0.0867$

Валовый выброс, т/год, $M_{\text{Г}} = G_{FGGO} \cdot E_{\text{Э}} / 10^3 = 12 \cdot 39 / 10^3 = 0.468$

Примесь: 0330 Сера диоксид (Ангидрид сернистый, Сернистый газ, Сера (IV) оксид) (516)

Оценочное значение среднециклового выброса, г/кг топлива (табл.4), $E_{\text{Э}} = 10$

Максимальный разовый выброс, г/с, $G_{\text{Г}} = G_{FJMAX} \cdot E_{\text{Э}} / 3600 = 8 \cdot 10 / 3600 = 0.0222$

Валовый выброс, т/год, $M_{\text{Г}} = G_{FGGO} \cdot E_{\text{Э}} / 10^3 = 12 \cdot 10 / 10^3 = 0.12$

Примесь: 0337 Углерод оксид (Окись углерода, Угарный газ) (584)

Оценочное значение среднециклового выброса, г/кг топлива (табл.4), $E_{\text{Э}} = 25$

Максимальный разовый выброс, г/с, $G_{\text{Г}} = G_{FJMAX} \cdot E_{\text{Э}} / 3600 = 8 \cdot 25 / 3600 = 0.0556$

Валовый выброс, т/год, $M_{\text{Г}} = G_{FGGO} \cdot E_{\text{Э}} / 10^3 = 12 \cdot 25 / 10^3 = 0.3$

Примесь: 2754 Алканы C12-19 /в пересчете на С/ (Углеводороды предельные C12-C19 (в пересчете на С); Растворитель РПК-265II) (10)

Оценочное значение среднециклового выброса, г/кг топлива (табл.4), $E_{\text{Э}} = 12$

Максимальный разовый выброс, г/с, $G_{\text{FJMAX}} \cdot E_{\text{Э}} / 3600 = 8 \cdot 12 / 3600 = 0.02667$

Валовый выброс, т/год, $M_{\text{FGGO}} \cdot E_{\text{Э}} / 10^3 = 12 \cdot 12 / 10^3 = 0.144$

Примесь: 1301 Проп-2-ен-1-аль (Акролеин, Акрилальдегид) (474)

Оценочное значение среднециклового выброса, г/кг топлива (табл.4), $E_{\text{Э}} = 1.2$

Максимальный разовый выброс, г/с, $G_{\text{FJMAX}} \cdot E_{\text{Э}} / 3600 = 8 \cdot 1.2 / 3600 = 0.002667$

Валовый выброс, т/год, $M_{\text{FGGO}} \cdot E_{\text{Э}} / 10^3 = 12 \cdot 1.2 / 10^3 = 0.0144$

Примесь: 0328 Углерод (Сажа, Углерод черный) (583)

Оценочное значение среднециклового выброса, г/кг топлива (табл.4), $E_{\text{Э}} = 5$

Максимальный разовый выброс, г/с, $G_{\text{FJMAX}} \cdot E_{\text{Э}} / 3600 = 8 \cdot 5 / 3600 = 0.0111$

Валовый выброс, т/год, $M_{\text{FGGO}} \cdot E_{\text{Э}} / 10^3 = 12 \cdot 5 / 10^3 = 0.06$

Итоговая таблица:

Код	Наименование ЗВ	Выброс г/с	Выброс т/год
0301	Азота (IV) диоксид (Азота диоксид) (4)	0.0667	0.36
0304	Азот (II) оксид (Азота оксид) (6)	0.0867	0.468
0328	Углерод (Сажа, Углерод черный) (583)	0.0111	0.06
0330	Сера диоксид (Ангидрид сернистый, Сернистый газ, Сера (IV) оксид) (516)	0.0222	0.12
0337	Углерод оксид (Окись углерода, Угарный газ) (584)	0.0556	0.3
1301	Проп-2-ен-1-аль (Акролеин, Акрилальдегид) (474)	0.0027	0.0144
1325	Формальдегид (Метаналь) (609)	0.0027	0.0144
2754	Алканы C12-19 /в пересчете на C/ (Углеводороды предельные C12-C19 (в пересчете на C); Растворитель РПК-265П) (10)	0.0267	0.144

Источник загрязнения 6001 – Вскрышные работы.

На участке производится снятие и перемещение вскрышной породы (почвенно-растительный слой, перемешанный с супесью) в бурты по периметру месторождения. Общее количество перемещаемой земли составляет 8700м³/год или 23490т/год. Производительность для снятия 100т/час, или 234.9час/год.

Список литературы:

1. Методика расчета нормативов выбросов от неорганизованных источников Приложение №8 к Приказу Министра охраны окружающей среды и водных ресурсов Республики Казахстан от 12.06.2014 г. № 221-Г
2. Методика расчета выбросов загрязняющих веществ в атмосферу от предприятий по производству строительных материалов Приложение №11 к Приказу Министра охраны окружающей среды Республики Казахстан от 18.04.2008 №100-п

Примесь: 2908 Пыль неорганическая, содержащая двуокись кремния в %: 70-20

Тип источника выделения: Карьер

Материал: почвенно-растительный слой, перемешанный с супесью

Влажность материала, %, VL = 10

Коэфф., учитывающий влажность материала (табл.4), K5 = 0.01

Операция: Переработка

Скорость ветра (среднегодовая), м/с, G3SR = 2.8

Коэфф., учитывающий среднегодовую скорость ветра (табл.2), K3SR = 1.2

Скорость ветра (максимальная), м/с, G3 = 6

Коэфф., учитывающий максимальную скорость ветра (табл.2), K3 = 1.4

Коэффициент, учитывающий степень защищенности узла (табл.3), K4 = 1

Размер куска материала, мм, G7 = 5

Коэффициент, учитывающий крупность материала (табл.5), K7 = 0.7

Доля пылевой фракции в материале (табл.1), K1 = 0.05

Доля пыли, переходящей в аэрозоль (табл.1), K2 = 0.02

Суммарное количество перерабатываемого материала, т/час, G = 100

Максимальное количество перерабатываемого материала за 20 мин, тонн, G20 = 50

Высота падения материала, м, GB = 1.5

Коэффициент, учитывающий высоту падения материала (табл.7), B' = 0.6

Макс. разовый выброс пыли при переработке, г/с (1), $A = K1 \cdot K2 \cdot K3 \cdot K4 \cdot K5 \cdot K7 \cdot G20 \cdot 10^6 \cdot B' / 1200 = 0.05 \cdot 0.02 \cdot 1.4 \cdot 1 \cdot 0.01 \cdot 0.7 \cdot 50 \cdot 10^6 \cdot 0.6 / 1200 = 0.245$

Время работы узла переработки в год, часов, RT2 = 234.9

Валовый выброс пыли при переработке, т/год (1), АГОД = $K1 \cdot K2 \cdot K3SR \cdot K4 \cdot K5 \cdot K7 \cdot G \cdot B' \cdot RT2 = 0.05 \cdot 0.02 \cdot 1.2 \cdot 1 \cdot 0.01 \cdot 0.7 \cdot 100 \cdot 0.6 \cdot 234.9 = 0.1184$

Итого выбросы

Код	Наименование ЗВ	Выброс г/с	Выброс т/год
2908	Пыль неорганическая, содержащая двуокись кремния в %: 70-20	0.245	0.1184

Источник загрязнения 6002 – Отвал вскрышной породы

Список литературы:

1. Методика расчета нормативов выбросов от неорганизованных источников Приложение №8 к Приказу Министра охраны окружающей среды и водных ресурсов Республики Казахстан от 12.06.2014 г. № 221-Г
2. Методика расчета выбросов загрязняющих веществ в атмосферу от предприятий по производству строительных материалов Приложение №11 к Приказу Министра охраны окружающей среды Республики Казахстан от 18.04.2008 №100-п

Примесь: 2908 Пыль неорганическая, содержащая двуокись кремния в %: 70-20

Тип источника выделения: Карьер

Материал: почвенно-растительный слой, перемешанный с супесью

Влажность материала, %, VL = 10

Коэфф., учитывающий влажность материала (табл.4), K5 = 0.01

Операция: Хранение

Скорость ветра (среднегодовая), м/с, G3SR = 2.8

Коэфф., учитывающий среднегодовую скорость ветра (табл.2), K3SR = 1.2

Скорость ветра (максимальная), м/с, G3 = 6

Коэфф., учитывающий максимальную скорость ветра (табл.2), K3 = 1.4

Коэффициент, учитывающий степень защищенности узла (табл.3), K4 = 1

Размер куска материала, мм, G7 = 5

Коэффициент, учитывающий крупность материала (табл.5), K7 = 0.7

Поверхность пыления в плане, м², F = 2000

Коэфф., учитывающий профиль поверхности складываемого материала, K6 = 1.45

Унос пыли с 1 м² фактической поверхности материала, г/м²*сек, Q' = 0.004

Максимальный разовый выброс пыли при хранении, г/с (1), V = K3 · K4 · K5 · K6 · K7 · Q' · F = 1.4 · 1 · 0.01 · 1.45 · 0.7 · 0.004 · 2000 = 0.1137

Внимание! При подсчете времени работы при хранении сыпучих материалов на открытом воздухе необходимо учитывать отсутствие пыления в период устойчивого снежного покрова, а также в период осадков в виде дождя.

Время работы склада в году, часов, RT = 4380

Валовый выброс пыли при хранении, т/год (1), ВГОД = K3SR · K4 · K5 · K6 · K7 · Q' · F · RT · 0.0036 = 1.2 · 1 · 0.01 · 1.45 · 0.7 · 0.004 · 2000 · 4380 · 0.0036 = 1.536

Итого выбросы

Код	Примесь	Выброс г/с	Выброс т/год
2908	Пыль неорганическая, содержащая двуокись кремния в %: 70-20	0.1137	1.536

Источник загрязнения 6003 – Добычные работы

Ведение добычных работ на месторождении предусматривается с помощью экскаватора, погрузкой на автосамосвалы грузоподъемностью 25т. Объем добычи ПГС 150000 м³/год или 390000 т/год. Производительность экскаватора 265 т/час, или 1472 час/год.

Список литературы:

1. Методика расчета нормативов выбросов от неорганизованных источников Приложение №8 к Приказу Министра охраны окружающей среды и водных ресурсов Республики Казахстан от 12.06.2014 г. № 221-Г
2. Методика расчета выбросов загрязняющих веществ в атмосферу от предприятий по производству строительных материалов Приложение №11 к Приказу Министра охраны окружающей среды Республики Казахстан от 18.04.2008 №100-п

Примесь: 2908 Пыль неорганическая, содержащая двуокись кремния в %: 70-20

Тип источника выделения: Карьер

Материал: Песчано-гравийная смесь (ПГС)

Вид работ: Выемочно-погрузочные работы

Влажность материала, %, VL = 10

Коэфф., учитывающий влажность материала (табл.4), K5 = 0.01

Операция: Переработка

Скорость ветра (среднегодовая), м/с, G3SR = 2.8

Коэфф., учитывающий среднегодовую скорость ветра (табл.2), K3SR = 1.2

Скорость ветра (максимальная), м/с, G3 = 6

Коэфф., учитывающий максимальную скорость ветра (табл.2), K3 = 1.4

Коэффициент, учитывающий степень защищенности узла (табл.3), K4 = 1

Размер куска материала, мм, G7 = 5

Коэффициент, учитывающий крупность материала (табл.5), K7 = 0.7

Доля пылевой фракции в материале (табл.1), K1 = 0.03

Доля пыли, переходящей в аэрозоль (табл.1), K2 = 0.04

Суммарное количество перерабатываемого материала, т/час, G = 265

Максимальное количество перерабатываемого материала за 20 мин, тонн, G20 = 135

Высота падения материала, м, GB = 2

Коэффициент, учитывающий высоту падения материала (табл.7), V' = 0.7

Макс. разовый выброс пыли при переработке, г/с (1), $A = K1 \cdot K2 \cdot K3 \cdot K4 \cdot K5 \cdot K7 \cdot G20 \cdot 10^6 \cdot V' / 1200 = 0.03 \cdot 0.04 \cdot 1.4 \cdot 1 \cdot 0.01 \cdot 0.7 \cdot 135 \cdot 10^6 \cdot 0.7 / 1200 = 0.926$

Время работы узла переработки в год, часов, RT2 = 1472

Валовый выброс пыли при переработке, т/год (1), АГОД = $K1 \cdot K2 \cdot K3SR \cdot K4 \cdot K5 \cdot K7 \cdot G \cdot V' \cdot RT2 = 0.03 \cdot 0.04 \cdot 1.2 \cdot 1 \cdot 0.01 \cdot 0.7 \cdot 265 \cdot 0.7 \cdot 1472 = 2.75$

Итого выбросы

Код	Примесь	Выброс г/с	Выброс т/год
2908	Пыль неорганическая, содержащая двуокись кремния в %: 70-20	0.926	2.75

Источник загрязнения 6004 – Выбросы пыли при автотранспортных работах

Список литературы:

1. Методика расчета нормативов выбросов от неорганизованных источников Приложение №8 к Приказу Министра охраны окружающей среды и водных ресурсов Республики Казахстан от 12.06.2014 г. № 221-Г
2. Методика расчета выбросов загрязняющих веществ в атмосферу от предприятий по производству строительных материалов Приложение №11 к Приказу Министра охраны окружающей среды Республики Казахстан от 18.04.2008 №100-п

Примесь: 2908 Пыль неорганическая, содержащая двуокись кремния в %: 70-20

Тип источника выделения: Карьер

Материал: Песчано-гравийная смесь (ПГС)

Вид работ: Автотранспортные работы

Влажность материала, %, VL = 10

Коэфф., учитывающий влажность материала (табл.4), K5 = 0.01

Число автомашин, работающих в карьере, N = 1

Число ходок (туда и обратно) всего транспорта в час, N = 8

Средняя протяженность 1 ходки в пределах карьера, км, L = 0.5

Средняя грузоподъемность единицы автотранспорта, т, G1 = 25

Коэфф. учитывающий среднюю грузоподъемность автотранспорта (табл.9), C1 = 1.9

Средняя скорость движения транспорта в карьере, км/ч, G2 = N · L / N = 8 · 0.5 / 1 = 4

Данные о скорости движения 4 км/ч отсутствуют в таблице 010

Коэфф. учитывающий среднюю скорость движения транспорта в карьере (табл.10), C2 = 2

Коэфф. состояния дорог (1 - для грунтовых, 0.5 - для щебеночных, 0.1 - щебеночных, обработанных) (табл.11), C3 = 1

Средняя площадь грузовой платформы, м2, F = 30

Коэфф., учитывающий профиль поверхности материала (1.3-1.6), C4 = 1.45

Скорость обдувки материала, м/с, G5 = 15

Коэфф. учитывающий скорость обдувки материала (табл.12), C5 = 1.5

Пылевыведение с единицы фактической поверхности материала, г/м2*с, Q'2 = 0.005

Пылевыведение в атмосферу на 1 км пробега C1 = 1, C2 = 1, C3 = 1, г, QL = 1450

Коэффициент, учитывающий влажность поверхностного слоя материала, равный C6 = k5, C6 = 0.01

Коэфф. учитывающий долю пыли, уносимой в атмосферу, C7 = 0.01

Количество рабочих часов в году, RT = 1472

Максимальный разовый выброс пыли, г/сек (7), $Q = (C1 \cdot C2 \cdot C3 \cdot K5 \cdot N \cdot L \cdot QL \cdot C6 \cdot C7 / 3600) + (C4 \cdot C5 \cdot C6 \cdot Q'2 \cdot F \cdot N) = (1.9 \cdot 2 \cdot 1 \cdot 0.01 \cdot 8 \cdot 0.5 \cdot 1450 \cdot 0.01 \cdot 0.01 / 3600) + (1.45 \cdot 1.5 \cdot 0.01 \cdot 0.005 \cdot 30 \cdot 1) = 0.00327$

Валовый выброс пыли, т/год, QГОД = 0.0036 · Q · RT = 0.0036 · 0.00327 · 1472 = 0.0173

Итого выбросы

Код	Примесь	Выброс г/с	Выброс т/год
2908	Пыль неорганическая, содержащая двуокись кремния в %: 70-20	0.00327	0.0173

Источник загрязнения 6005 – Заправка техники дизтопливом

В качестве заправочного пункта техники и дизельного генератора на участке добычи используют передвижной топливозаправщик на базе КАМАЗ или аналог. Возможности топливозаправщика позволяют перемещаться по бездорожью и перевозить собой 10-25 м³ топлива. Одновременно заправляется 1 техника, время заправки 40л за 1мин или 2,4м³/час.

На участке будут заправляться: дизельный генератор, погрузчик, бульдозер и экскаватор. Автосамосвалы, и поливочная машина заправляются на ближайших АЗС.

Предварительный расчет потребности дизтоплива состоит из того, что средний расход дизельного топлива при обычных условиях эксплуатации на 1 технику составляет 40л/час. Время работы погрузчика – 1472 час/год, бульдозера - 1472 час/год, экскаватора – 1472 час/год.

Предварительная потребность дизельного топлива для техники составит:

$$40 * (1472 + 1472 + 1472) / 1000 = 176.64 \text{ м}^3/\text{год.}$$

1000 – конвертация объема с литра на м³.

Потребность дизтоплива для дизельного генератора 12 т/год или 14.46м³.

Всего потребность дизельного топлива составит: 176.64+14.46=191.1м³/год.

Плотность дизтоплива 0.83т/м³ при температуре 25°С.

Список литературы:

1. Методические указания по определению выбросов загрязняющих веществ в атмосферу из резервуаров РНД 211.2.02.09-2004. Астана, 2005.
2. Методические указания расчета выбросов от предприятий, осуществляющих хранение и реализацию нефтепродуктов (нефтебазы, АЗС) и других жидкостей и газов. Приложение к приказу МООС РК от 29.07.2011 №196

Нефтепродукт: Дизельное топливо

Климатическая зона: третья - южные области РК (прил. 17)

Расчет выбросов от топливораздаточных колонок (ТРК)

Максимальная концентрация паров нефтепродукта при заполнении баков автомашин, г/м³ (Прил. 12), CMAX = 3.92

Количество отпускаемого нефтепродукта в осенне-зимний период, м³, QOZ = 0

Концентрация паров нефтепродукта при заполнении

баков автомашин в осенне-зимний период, г/м³ (Прил. 15), CAMOZ = 1.98

Количество отпускаемого нефтепродукта в весенне-летний период, м³, QVL = 191.1

Концентрация паров нефтепродукта при заполнении

баков автомашин в весенне-летний период, г/м³ (Прил. 15), CAMVL = 2.66

Производительность одного рукава ТРК

(с учетом дискретности работы), м³/час, VTRK = 0.4

Количество одновременно работающих рукавов ТРК, отпускающих

выбранный вид нефтепродукта, NN = 1

Максимальный из разовых выброс при заполнении баков, г/с (9.2.2), GB = NN · CMAX · VTRK / 3600 = 1 · 3.92 · 0.4 / 3600 = 0.0004356

Выбросы при закачке в баки автомобилей, т/год (9.2.7), MBA = (CAMOZ · QOZ + CAMVL · QVL) · 10⁻⁶ = (1.98 · 0 + 2.66 · 191.1) · 10⁻⁶ = 0.000508

Удельный выброс при проливах, г/м³, J = 50

Выбросы паров нефтепродукта при проливах на ТРК, т/год (9.2.8), MPRA = 0.5 · J · (QOZ +

$$QVL) \cdot 10^{-6} = 0.5 \cdot 50 \cdot (0 + 191.1) \cdot 10^{-6} = 0.00478$$

$$\text{Валовый выброс, т/год (9.2.6), MTRK} = \text{MBA} + \text{MPRA} = 0.000508 + 0.00478 = 0.00529$$

Примесь: 2754 Алканы C12-19 /в пересчете на C/ (Углеводороды предельные C12-C19 (в пересчете на C); Растворитель РПК-265П) (10)

Концентрация ЗВ в парах, % масс (Прил. 14), CI = 99.72

$$\text{Валовый выброс, т/год (5.2.5), } \underline{M} = \text{CI} \cdot \text{M} / 100 = 99.72 \cdot 0.00529 / 100 = 0.0052752$$

$$\text{Максимальный из разовых выброс, г/с (5.2.4), } \underline{G} = \text{CI} \cdot \text{G} / 100 = 99.72 \cdot 0.0004356 / 100 = 0.0004344$$

Примесь: 0333 Сероводород (Дигидросульфид) (518)

Концентрация ЗВ в парах, % масс (Прил. 14), CI = 0.28

$$\text{Валовый выброс, т/год (5.2.5), } \underline{M} = \text{CI} \cdot \text{M} / 100 = 0.28 \cdot 0.00529 / 100 = 0.0000148$$

$$\text{Максимальный из разовых выброс, г/с (5.2.4), } \underline{G} = \text{CI} \cdot \text{G} / 100 = 0.28 \cdot 0.0004356 / 100 = 0.0000012$$

Итого выбросы

Код	Наименование ЗВ	Выброс г/с	Выброс т/год
0333	Сероводород (Дигидросульфид) (518)	0.0000012	0.0000148
2754	Алканы C12-19 /в пересчете на C/ (Углеводороды предельные C12-C19 (в пересчете на C); Растворитель РПК-265П) (10)	0.0004344	0.0052752

Источник загрязнения 6006 – Газовые выбросы от спецтехники

В период проведения добычных работ на территории карьера будет работать механизированная техника, такие как бульдозер, экскаватор, погрузчик и автотранспорт, работающие на дизельном топливе.

При работе дизельных двигателей выделяется продукты горения дизельного топлива (в расчет принят дизельный двигатель номинальной мощностью 101-160кВт).

Расчет выбросов вредных веществ произведен согласно «Методика расчета выбросов вредных веществ от предприятий дорожно-строительной отрасли, в том числе от асфальтобетонных заводов», Приложению №12 к приказу Министра охраны окружающей среды РК №100 п от 18.04.2008г. Раздел4. Расчет выбросов загрязняющих веществ от дорожно-строительной техники. Подраздел 4.2. Расчеты выбросов по схеме 4.

Максимальный разовый выброс от 1 машины данной группы рассчитывается по формуле:

$$M2 = ML \times Tv2 + 1,3 \times ML \times Tv2n + Mxx \times Txm, \text{ г/30 мин}, \quad (4.7)$$

где: $Tv2$ - максимальное время работы машины без нагрузки в течение 30 мин.;

$Tv2n$, Txm – макс. время работы под нагрузкой и на холостом ходу в течение 30 мин.

Максимальный разовый выброс от техники данной группы рассчитывается по формуле:

$$M_{4сек} = M2 \times Nk1 / 1800, \text{ г/с}, \quad (4.9)$$

где: $Nk1$ - наибольшее количество техники данной группы, двигающихся (работающих) в течение получаса.

Исходные данные для расчета:

$Tv2$ (мин/30мин)	$Tv2n$ (мин/30мин)	Txm (мин/30мин)	$Nk1$ (ед.авт.)
8	14	8	2

Табличные данные (в нашем случае из таб. 3.8 и 3.9):

Примесь	NO_x	NO_2	NO	C	SO_2	CO	CH
ML (г/мин)	4.01	3.208	0.5213	0.45	0.31	2.09	0.71
Mxx (г/мин)	0.78	0.624	0.1014	0.1	0.16	3.91	0.49

***Коэффициенты трансформации в общем случае принимаются на уровне максимальной установленной трансформации, т.е. 0.8 - для NO_2 и 0.13 - для NO от NO_x .

Расчет выбросов производится, используя формулы: 4.7 и 4.9 и представлен в табличной форме:

Код	Примесь	$M2$, г/30мин	$M4$, г/сек
0301	Азота диоксид NO_2	89,0416	0,098935
0304	Оксиды азота NO	14,46926	0,016077
0328	Углерод (Сажа) (C)	12,59	0,013989
0330	Сера диоксид (SO_2)	9,402	0,010447
0337	Углерод оксид (CO)	86,038	0,095598
2754	Углеводороды(CH)	22,522	0,025024

Расчёт выбросов выполнен только для тёплого периода года, поскольку планируемые работы проводятся исключительно в тёплое время.

Итого выбросы:

Код	Примесь	Выброс г/сек	Выброс т/год
0301	Азота (IV) диоксид (Азота диоксид) (4)	0.099	Валовые выбросы не нормируется (передвижной источник)
0304	Азот (II) оксид (Азота оксид) (6)	0.016	
0328	Углерод (Сажа, Углерод черный) (583)	0.014	
0330	Сера диоксид (Ангидрид сернистый, Сернистый газ, Сера (IV) оксид) (516)	0.0104	
0337	Углерод оксид (Окись углерода, Угарный газ) (584)	0.096	
2732	Керосин (654*)*	0.025	

***Углеводороды (СН), поступающие в атмосферу от техники при работе на дизельном топливе, необходимо классифицировать по керосину.**

Максимально-разовые газовые выбросы (г/с) от передвижных источников рассчитаны для расчета рассеивания и определения предельно-допустимых концентрации вредных веществ в атмосферном воздухе.

Статья 199 пункта 5. ЭК РК от 2 января 2021 года «Передвижным источником признается транспортное средство или иное передвижное средство, техника или установка, оснащенные двигателями внутреннего сгорания, работающими на различных видах топлива, и способные осуществлять выброс как в стационарном положении, так и в процессе передвижения».

Нормативы выбросов загрязняющих веществ устанавливаются без учета выбросов от передвижных источников, так как согласно статьи 202 пункта 17 ЭК РК от 2 января 2021 года «Нормативы допустимых выбросов для передвижных источников не устанавливаются». Плата за выбросы загрязняющих веществ от передвижных источников, производится по фактическому расходу топлива.

8.1.5 Результаты расчетов уровня загрязнения атмосферы

Для проектируемого объекта был произведен расчет рассеивания вредностей по ингредиентам и группе суммации и определение приземных концентраций. Целью расчета было определение максимально возможных концентраций на границе принятой санитарно-защитной зоны. Расчет загрязнения атмосферы проводился с использованием программы “Эра 3.0.”.

Результаты расчетов уровня загрязнения атмосферы в виде программных карт-схем рассеивания загрязняющих веществ в приземных слоях атмосферы приведены в приложении.

Расчетный прямоугольник принят размером 3000x2200, за центр принят центр расчетных прямоугольников с координатами 306x1364, шаг сетки равен 200 метров, масштаб 1:16800. Расчет рассеивания был проведен на летний период времени года. Проведенный расчет полей максимальных приземных концентраций вредных веществ позволил определить концентрации и проверить их соответствие нормативным значениям. Результаты расчетов представлены таблицами и картами-схемами рассеивания, имеющими иллюстрированный характер. Степень загрязнения каждой примесью оценивалась по максимальным приземным концентрациям, создаваемым на границе принятой СЗЗ.

Результаты расчета рассеивания по загрязняющим веществам с учетом эффекта суммарного вредного воздействия на существующее положение представлены в таблице 8.3.

Перечень источников, дающих наибольшие вклады в уровень загрязнения
на границе санитарно-защитной зоны

Енбекшиказахский р. МС Есик, Добыча ПГС на месторождении "Талдыбулак-1"

Код вещества / группы суммации	Наименование вещества	Расчетная максимальная приземная концентрация (общая и без учета фона) доля ПДК / мг/м ³		Координаты точек с максимальной приземной конц.		Источники, дающие наибольший вклад в макс. концентрацию			Принадлежность источника (производство, цех, участок)	
		в жилой зоне	на границе санитарно - защитной зоны	в жилой зоне X/Y	на грани це СЗЗ X/Y	N ист.	% вклада			
							ЖЗ	СЗЗ		
1	2	3	4	5	6	7	8	9	10	
З а г р я з н я ю щ и е в е щ е с т в а :										
0301	Азота (IV) диоксид (Азота диоксид) (4)		0.2229444/0.0445889		224/1895	0001		83.4		производство: Карьер
						6006		16.6		
0304	Азот (II) оксид (Азота оксид) (6)		0.1237838/0.0495135		224/1895	0001		97.6		
2908	Пыль неорганическая, содержащая двуокись кремния в %: 70-20		0.9822466/0.294674		-24/1203	6003		98.9		
Г р у п п ы с у м м а ц и и :										
07(31) 0301	Азота (IV) диоксид (Азота диоксид) (4)		0.2492447		224/1895	0001		84.5		
0330	Сера диоксид (Ангидрид сернистый, Сернистый газ, Сера (IV) оксид) (516)					6006		15.5		

8.1.6 Предложения по нормативам допустимых выбросов (НДВ)

Выполненные расчеты уровня загрязнения атмосферного воздуха по каждому источнику и ингредиенту показали возможность принятия выбросов и параметров источников выбросов в качестве нормативов допустимых выбросов на срок действия разработанного проекта или до ближайшего изменения технологического режима работы, переоснащения производства, увеличения объемов работ, строительство и эксплуатация новых объектов, в результате которых произойдет изменение количественного и качественного состава выбросов, увеличение источников загрязнения и как следствие изменение нормативов.

Предложения по нормативам допустимых выбросов по каждому источнику и ингредиентам выбросов приведены в таблице 8.4.

По ингредиентам, приземная концентрация которых не превышает значения ПДК, а также для ингредиентов, расчет приземных концентраций которых не целесообразен, предлагается установить нормативы на уровне фактических выбросов.

Нормативы выбросов загрязняющих веществ в атмосферу

Енбекшиказахский р. МС Есик, Добыча ПГС на месторождении "Талдыбулак-1"

Производство цех, участок	Но- мер ис- точ- ника	Нормативы выбросов загрязняющих веществ							
		существующее положение		на 2026 год		на 2027 год		на 2028 год	
		г/с	т/год	г/с	т/год	г/с	т/год	г/с	т/год
Код и наименование загрязняющего вещества	выб- роса								
1	2	3	4	5	6	7	8	9	10
О р г а н и з о в а н н ы е и с т о ч н и к и									
(0301) Азота (IV) диоксид (Азота диоксид) (4)									
Карьер	0001			0.0667	0.36	0.0667	0.36	0.0667	0.36
Итого				0.0667	0.36	0.0667	0.36	0.0667	0.36
(0304) Азот (II) оксид (Азота оксид) (6)									
Карьер	0001			0.0867	0.468	0.0867	0.468	0.0867	0.468
Итого				0.0867	0.468	0.0867	0.468	0.0867	0.468
(0328) Углерод (Сажа, Углерод черный) (583)									
Карьер	0001			0.0111	0.06	0.0111	0.06	0.0111	0.06
Итого				0.0111	0.06	0.0111	0.06	0.0111	0.06
(0330) Сера диоксид (Ангидрид сернистый, Сернистый газ, Сера (IV) оксид) (516)									
Карьер	0001			0.0222	0.12	0.0222	0.12	0.0222	0.12
Итого				0.0222	0.12	0.0222	0.12	0.0222	0.12
(0337) Углерод оксид (Окись углерода, Угарный газ) (584)									
Карьер	0001			0.0556	0.3	0.0556	0.3	0.0556	0.3
Итого				0.0556	0.3	0.0556	0.3	0.0556	0.3
(1301) Проп-2-ен-1-аль (Акролеин, Акрилальдегид) (474)									
Карьер	0001			0.0027	0.0144	0.0027	0.0144	0.0027	0.0144
Итого				0.0027	0.0144	0.0027	0.0144	0.0027	0.0144
(1325) Формальдегид (Метаналь) (609)									
Карьер	0001			0.0027	0.0144	0.0027	0.0144	0.0027	0.0144
Итого				0.0027	0.0144	0.0027	0.0144	0.0027	0.0144
(2754) Алканы C12-19 /в пересчете на С/ (Углеводороды предельные C12-C19 (в пересчете(10)									
Карьер	0001			0.0267	0.144	0.0267	0.144	0.0267	0.144
Итого				0.0267	0.144	0.0267	0.144	0.0267	0.144
Итого по организованным источникам:				0.2744	1.4808	0.2744	1.4808	0.2744	1.4808
Т в е р д ы е:				0.0111	0.06	0.0111	0.06	0.0111	0.06
Газообразные, ж и д к и е:				0.2633	1.4208	0.2633	1.4208	0.2633	1.4208

Нормативы выбросов загрязняющих веществ в атмосферу

Енбекшиказахский р. МС Есик, Добыча ПГС на месторождении "Талдыбулак-1"

Производство цех, участок	Но- мер ис- точ- ника	Нормативы выбросов загрязняющих веществ							
		на 2029 год		на 2030 год		на 2031 год		на 2032 год	
		г/с	т/год	г/с	т/год	г/с	т/год	г/с	т/год
Код и наименование загрязняющего вещества	выб- роса	11	12	13	14	15	16	17	18
1	2								
О р г а н и з о в а н н ы е и с т о ч н и к и									
(0301) Азота (IV) диоксид (Азота диоксид) (4)									
Карьер	0001	0.0667	0.36	0.0667	0.36	0.0667	0.36	0.0667	0.36
Итого		0.0667	0.36	0.0667	0.36	0.0667	0.36	0.0667	0.36
(0304) Азот (II) оксид (Азота оксид) (6)									
Карьер	0001	0.0867	0.468	0.0867	0.468	0.0867	0.468	0.0867	0.468
Итого		0.0867	0.468	0.0867	0.468	0.0867	0.468	0.0867	0.468
(0328) Углерод (Сажа, Углерод черный) (583)									
Карьер	0001	0.0111	0.06	0.0111	0.06	0.0111	0.06	0.0111	0.06
Итого		0.0111	0.06	0.0111	0.06	0.0111	0.06	0.0111	0.06
(0330) Сера диоксид (Ангидрид сернистый, Сернистый газ, Сера (IV) оксид) (516)									
Карьер	0001	0.0222	0.12	0.0222	0.12	0.0222	0.12	0.0222	0.12
Итого		0.0222	0.12	0.0222	0.12	0.0222	0.12	0.0222	0.12
(0337) Углерод оксид (Окись углерода, Угарный газ) (584)									
Карьер	0001	0.0556	0.3	0.0556	0.3	0.0556	0.3	0.0556	0.3
Итого		0.0556	0.3	0.0556	0.3	0.0556	0.3	0.0556	0.3
(1301) Проп-2-ен-1-аль (Акролеин, Акрилальдегид) (474)									
Карьер	0001	0.0027	0.0144	0.0027	0.0144	0.0027	0.0144	0.0027	0.0144
Итого		0.0027	0.0144	0.0027	0.0144	0.0027	0.0144	0.0027	0.0144
(1325) Формальдегид (Метаналь) (609)									
Карьер	0001	0.0027	0.0144	0.0027	0.0144	0.0027	0.0144	0.0027	0.0144
Итого		0.0027	0.0144	0.0027	0.0144	0.0027	0.0144	0.0027	0.0144
(2754) Алканы C12-19 /в пересчете на C/ (Углеводороды предельные C12-C19 (в пересчете) (10)									
Карьер	0001	0.0267	0.144	0.0267	0.144	0.0267	0.144	0.0267	0.144
Итого		0.0267	0.144	0.0267	0.144	0.0267	0.144	0.0267	0.144
Итого по организованным источникам:		0.2744	1.4808	0.2744	1.4808	0.2744	1.4808	0.2744	1.4808
Т в е р д ы е:		0.0111	0.06	0.0111	0.06	0.0111	0.06	0.0111	0.06
Газообразные, ж и д к и е:		0.2633	1.4208	0.2633	1.4208	0.2633	1.4208	0.2633	1.4208

Нормативы выбросов загрязняющих веществ в атмосферу

Енбекшиказахский р. МС Есик, Добыча ПГС на месторождении "Талдыбулак-1"

Производство цех, участок	Но- мер ис- точ- ника	Нормативы выбросов загрязняющих веществ						год дос- тиже ния НДВ
		на 2033 год		на 2034 год		Н Д В		
		г/с	т/год	г/с	т/год	г/с	т/год	
Код и наименование загрязняющего вещества	выб- роса	19	20	21	22	23	24	25
О р г а н и з о в а н н ы е и с т о ч н и к и								
(0301) Азота (IV) диоксид (Азота диоксид) (4)								
Карьер	0001	0.0667	0.36	0.0667	0.36	0.0667	0.36	2026
Итого		0.0667	0.36	0.0667	0.36	0.0667	0.36	
(0304) Азот (II) оксид (Азота оксид) (6)								
Карьер	0001	0.0867	0.468	0.0867	0.468	0.0867	0.468	2026
Итого		0.0867	0.468	0.0867	0.468	0.0867	0.468	
(0328) Углерод (Сажа, Углерод черный) (583)								
Карьер	0001	0.0111	0.06	0.0111	0.06	0.0111	0.06	2026
Итого		0.0111	0.06	0.0111	0.06	0.0111	0.06	
(0330) Сера диоксид (Ангидрид сернистый, Сернистый газ, Сера (IV) оксид) (516)								
Карьер	0001	0.0222	0.12	0.0222	0.12	0.0222	0.12	2026
Итого		0.0222	0.12	0.0222	0.12	0.0222	0.12	
(0337) Углерод оксид (Окись углерода, Угарный газ) (584)								
Карьер	0001	0.0556	0.3	0.0556	0.3	0.0556	0.3	2026
Итого		0.0556	0.3	0.0556	0.3	0.0556	0.3	
(1301) Проп-2-ен-1-аль (Акролеин, Акрилальдегид) (474)								
Карьер	0001	0.0027	0.0144	0.0027	0.0144	0.0027	0.0144	2026
Итого		0.0027	0.0144	0.0027	0.0144	0.0027	0.0144	
(1325) Формальдегид (Метаналь) (609)								
Карьер	0001	0.0027	0.0144	0.0027	0.0144	0.0027	0.0144	2026
Итого		0.0027	0.0144	0.0027	0.0144	0.0027	0.0144	
(2754) Алканы C12-19 /в пересчете на C/ (Углеводороды предельные C12-C19 (в пересчете) (10)								
Карьер	0001	0.0267	0.144	0.0267	0.144	0.0267	0.144	2026
Итого		0.0267	0.144	0.0267	0.144	0.0267	0.144	
Итого по организованным источникам:		0.2744	1.4808	0.2744	1.4808	0.2744	1.4808	
Т в е р д ы е:		0.0111	0.06	0.0111	0.06	0.0111	0.06	
Газообразные, ж и д к и е:		0.2633	1.4208	0.2633	1.4208	0.2633	1.4208	

Нормативы выбросов загрязняющих веществ в атмосферу

Енбекшиказахский р. МС Есик, Добыча ПГС на месторождении "Талдыбулак-1"

Производство цех, участок	Но- мер ис- точ- ника выб- роса	Нормативы выбросов загрязняющих веществ							
		существующее положение		на 2026 год		на 2027 год		на 2028 год	
		г/с	т/год	г/с	т/год	г/с	т/год	г/с	т/год
1	2	3	4	5	6	7	8	9	10
Н е о р г а н и з о в а н н ы е и с т о ч н и к и									
(0301) Азота (IV) диоксид (Азота диоксид) (4)									
Карьер	6006			0.099		0.099		0.099	
Итого				0.099		0.099		0.099	
(0304) Азот (II) оксид (Азота оксид) (6)									
Карьер	6006			0.016		0.016		0.016	
Итого				0.016		0.016		0.016	
(0328) Углерод (Сажа, Углерод черный) (583)									
Карьер	6006			0.014		0.014		0.014	
Итого				0.014		0.014		0.014	
(0330) Сера диоксид (Ангидрид сернистый, Сернистый газ, Сера (IV) оксид) (516)									
Карьер	6006			0.0104		0.0104		0.0104	
Итого				0.0104		0.0104		0.0104	
(0333) Сероводород (Дигидросульфид) (518)									
Карьер	6005			0.0000012	0.0000148	0.0000012	0.0000148	0.0000012	0.0000148
Итого				0.0000012	0.0000148	0.0000012	0.0000148	0.0000012	0.0000148
(0337) Углерод оксид (Окись углерода, Угарный газ) (584)									
Карьер	6006			0.096		0.096		0.096	
Итого				0.096		0.096		0.096	
(2732) Керосин (654*)									
Карьер	6006			0.025		0.025		0.025	
Итого				0.025		0.025		0.025	
(2754) Алканы C12-19 /в пересчете на С/ (Углеводороды предельные C12-C19 (в пересчете(10)									
Карьер	6005			0.0004344	0.0052752	0.0004344	0.0052752	0.0004344	0.0052752
Итого				0.0004344	0.0052752	0.0004344	0.0052752	0.0004344	0.0052752

Нормативы выбросов загрязняющих веществ в атмосферу

Енбекшиказахский р. МС Есик, Добыча ПГС на месторождении "Талдыбулак-1"

Производство цех, участок	Но- мер ис- точ- ника	Нормативы выбросов загрязняющих веществ							
		на 2029 год		на 2030 год		на 2031 год		на 2032 год	
		г/с	т/год	г/с	т/год	г/с	т/год	г/с	т/год
Код и наименование загрязняющего вещества	выб- роса	11	12	13	14	15	16	17	18
1	2								
Н е о р г а н и з о в а н н ы е и с т о ч н и к и									
(0301) Азота (IV) диоксид (Азота диоксид) (4)									
Карьер	6006	0.099		0.099		0.099		0.099	
Итого		0.099		0.099		0.099		0.099	
(0304) Азот (II) оксид (Азота оксид) (6)									
Карьер	6006	0.016		0.016		0.016		0.016	
Итого		0.016		0.016		0.016		0.016	
(0328) Углерод (Сажа, Углерод черный) (583)									
Карьер	6006	0.014		0.014		0.014		0.014	
Итого		0.014		0.014		0.014		0.014	
(0330) Сера диоксид (Ангидрид сернистый, Сернистый газ, Сера (IV) оксид) (516)									
Карьер	6006	0.0104		0.0104		0.0104		0.0104	
Итого		0.0104		0.0104		0.0104		0.0104	
(0333) Сероводород (Дигидросульфид) (518)									
Карьер	6005	0.0000012	0.0000148	0.0000012	0.0000148	0.0000012	0.0000148	0.0000012	0.0000148
Итого		0.0000012	0.0000148	0.0000012	0.0000148	0.0000012	0.0000148	0.0000012	0.0000148
(0337) Углерод оксид (Окись углерода, Угарный газ) (584)									
Карьер	6006	0.096		0.096		0.096		0.096	
Итого		0.096		0.096		0.096		0.096	
(2732) Керосин (654*)									
Карьер	6006	0.025		0.025		0.025		0.025	
Итого		0.025		0.025		0.025		0.025	
(2754) Алканы C12-19 /в пересчете на C/ (Углеводороды предельные C12-C19 (в пересчете(10)									
Карьер	6005	0.0004344	0.0052752	0.0004344	0.0052752	0.0004344	0.0052752	0.0004344	0.0052752
Итого		0.0004344	0.0052752	0.0004344	0.0052752	0.0004344	0.0052752	0.0004344	0.0052752

Нормативы выбросов загрязняющих веществ в атмосферу

Енбекшиказахский р. МС Есик, Добыча ПГС на месторождении "Талдыбулак-1"

Производство цех, участок	Но- мер ис- точ- ника выб- роса	Нормативы выбросов загрязняющих веществ						год дос- тиже ния НДВ
		на 2033 год		на 2034 год		Н Д В		
		г/с	т/год	г/с	т/год	г/с	т/год	
1	2	19	20	21	22	23	24	25
Н е о р г а н и з о в а н н ы е и с т о ч н и к и								
(0301) Азота (IV) диоксид (Азота диоксид) (4)								
Карьер	6006	0.099		0.099		0.099		2026
Итого		0.099		0.099		0.099		
(0304) Азот (II) оксид (Азота оксид) (6)								
Карьер	6006	0.016		0.016		0.016		2026
Итого		0.016		0.016		0.016		
(0328) Углерод (Сажа, Углерод черный) (583)								
Карьер	6006	0.014		0.014		0.014		2026
Итого		0.014		0.014		0.014		
(0330) Сера диоксид (Ангидрид сернистый, Сернистый газ, Сера (IV) оксид) (516)								
Карьер	6006	0.0104		0.0104		0.0104		2026
Итого		0.0104		0.0104		0.0104		
(0333) Сероводород (Дигидросульфид) (518)								
Карьер	6005	0.0000012	0.0000148	0.0000012	0.0000148	0.0000012	0.0000148	2026
Итого		0.0000012	0.0000148	0.0000012	0.0000148	0.0000012	0.0000148	
(0337) Углерод оксид (Окись углерода, Угарный газ) (584)								
Карьер	6006	0.096		0.096		0.096		2026
Итого		0.096		0.096		0.096		
(2732) Керосин (654*)								
Карьер	6006	0.025		0.025		0.025		2026
Итого		0.025		0.025		0.025		
(2754) Алканы C12-19 /в пересчете на C/ (Углеводороды предельные C12-C19 (в пересчете(10)								
Карьер	6005	0.0004344	0.0052752	0.0004344	0.0052752	0.0004344	0.0052752	2026
Итого		0.0004344	0.0052752	0.0004344	0.0052752	0.0004344	0.0052752	

Нормативы выбросов загрязняющих веществ в атмосферу

Енбекшиказахский р. МС Есик, Добыча ПГС на месторождении "Талдыбулак-1"

Производство цех, участок	Но- мер ис- точ- ника	Нормативы выбросов загрязняющих веществ							
		существующее положение		на 2026 год		на 2027 год		на 2028 год	
		г/с	т/год	г/с	т/год	г/с	т/год	г/с	т/год
Код и наименование загрязняющего вещества	выб- роса	3	4	5	6	7	8	9	10
(2908) Пыль неорганическая, содержащая двуокись кремния в %: 70-20									
Карьер	6001			0.245	0.1184	0.245	0.1184	0.245	0.1184
	6002			0.1137	1.536	0.1137	1.536	0.1137	1.536
	6003			0.926	2.75	0.926	2.75	0.926	2.75
	6004			0.00327	0.0173	0.00327	0.0173	0.00327	0.0173
Итого				1.28797	4.4217	1.28797	4.4217	1.28797	4.4217
Итого по неорганизованным источникам:				1.5488056	4.42699	1.5488056	4.42699	1.5488056	4.42699
Т в е р д ы е:				1.30197	4.4217	1.30197	4.4217	1.30197	4.4217
Газообразные, ж и д к и е:				0.2468356	0.00529	0.2468356	0.00529	0.2468356	0.00529
Всего по объекту:				1.8232056	5.90779	1.8232056	5.90779	1.8232056	5.90779
Т в е р д ы е:				1.31307	4.4817	1.31307	4.4817	1.31307	4.4817
Газообразные, ж и д к и е:				0.5101356	1.42609	0.5101356	1.42609	0.5101356	1.42609

Нормативы выбросов загрязняющих веществ в атмосферу

Енбекшиказахский р. МС Есик, Добыча ПГС на месторождении "Талдыбулак-1"

Производство цех, участок	Но- мер ис- точ- ника	Нормативы выбросов загрязняющих веществ							
		на 2029 год		на 2030 год		на 2031 год		на 2032 год	
Код и наименование загрязняющего вещества	выб- роса	г/с	т/год	г/с	т/год	г/с	т/год	г/с	т/год
1	2	11	12	13	14	15	16	17	18
(2908) Пыль неорганическая, содержащая двуокись кремния в %: 70-20									
Карьер	6001	0.245	0.1184	0.245	0.1184	0.245	0.1184	0.245	0.1184
	6002	0.1137	1.536	0.1137	1.536	0.1137	1.536	0.1137	1.536
	6003	0.926	2.75	0.926	2.75	0.926	2.75	0.926	2.75
	6004	0.00327	0.0173	0.00327	0.0173	0.00327	0.0173	0.00327	0.0173
Итого		1.28797	4.4217	1.28797	4.4217	1.28797	4.4217	1.28797	4.4217
Итого по неорганизованным источникам:		1.5488056	4.42699	1.5488056	4.42699	1.5488056	4.42699	1.5488056	4.42699
Т в е р д ы е:		1.30197	4.4217	1.30197	4.4217	1.30197	4.4217	1.30197	4.4217
Газообразные, ж и д к и е:		0.2468356	0.00529	0.2468356	0.00529	0.2468356	0.00529	0.2468356	0.00529
Всего по объекту:		1.8232056	5.90779	1.8232056	5.90779	1.8232056	5.90779	1.8232056	5.90779
Т в е р д ы е:		1.31307	4.4817	1.31307	4.4817	1.31307	4.4817	1.31307	4.4817
Газообразные, ж и д к и е:		0.5101356	1.42609	0.5101356	1.42609	0.5101356	1.42609	0.5101356	1.42609

Нормативы выбросов загрязняющих веществ в атмосферу

Енбекшиказахский р. МС Есик, Добыча ПГС на месторождении "Талдыбулак-1"

Производство цех, участок	Но- мер ис- точ- ника	Нормативы выбросов загрязняющих веществ						год дос- тиже ния НДВ
		на 2033 год		на 2034 год		Н Д В		
		г/с	т/год	г/с	т/год	г/с	т/год	
Код и наименование загрязняющего вещества	выб- роса	19	20	21	22	23	24	25
1	2							
(2908) Пыль неорганическая, содержащая двуокись кремния в %: 70-20								
Карьер	6001	0.245	0.1184	0.245	0.1184	0.245	0.1184	2026
	6002	0.1137	1.536	0.1137	1.536	0.1137	1.536	2026
	6003	0.926	2.75	0.926	2.75	0.926	2.75	2026
	6004	0.00327	0.0173	0.00327	0.0173	0.00327	0.0173	2026
Итого		1.28797	4.4217	1.28797	4.4217	1.28797	4.4217	
Итого по неорганизованным источникам:		1.5488056	4.42699	1.5488056	4.42699	1.5488056	4.42699	
Т в е р д ы е:		1.30197	4.4217	1.30197	4.4217	1.30197	4.4217	
Газообразные, ж и д к и е:		0.2468356	0.00529	0.2468356	0.00529	0.2468356	0.00529	
Всего по объекту:		1.8232056	5.90779	1.8232056	5.90779	1.8232056	5.90779	
Т в е р д ы е:		1.31307	4.4817	1.31307	4.4817	1.31307	4.4817	
Газообразные, ж и д к и е:		0.5101356	1.42609	0.5101356	1.42609	0.5101356	1.42609	

8.1.7 Обоснование возможности достижения нормативов

На период работ специальные мероприятия по предотвращению (сокращению) выбросов в атмосферный воздух, обеспечивающие соблюдение в области воздействия намечаемой деятельности экологических нормативов качества атмосферного воздуха или целевых показателей его качества, а до их утверждения – гигиенических нормативов не требуется (не предусматриваются), так как анализ расчетов приземных концентрации показал, что приземные концентрации, по всем рассчитываемым веществам на границе СЗЗ не превышают 1 ПДК.

По результатам расчёта рассеивания, максимальные приземные концентрации вредных веществ, создаваемые выбросами объекта в период добычных работ на границе СЗЗ ниже ПДК, и могут быть предложены в качестве нормативов допустимых выбросов, в объеме определенном данным проектом. Расчет источников выбросов загрязнения проводился при максимальной загрузке оборудования предусмотренный проектом.

К наиболее интенсивному виду воздействия на период добычных работ относится пыление при экскавации, погрузочно-разгрузочных и автотранспортных работах. Для меньшей запыленности рекомендуется принять следующие мероприятия на время добычи:

- покрытие складироваемых материалов тентами или другим материалом;
 - разбрызгивание воды;
 - покрытие грузовиков специальными тентами;
 - сведение к минимуму движение транспорта по незащищенной поверхности.
- Дополнительных природоохранных мероприятий не предусматривается.

Перепрофилирование или сокращение объемов производства не предусматривается.

8.1.8 Границы области воздействия объекта

Месторождение «Талдыбулак-1» расположено в 4,5 км северо-западной с.Талдыбулак и в 55 км восточнее г.Алматы, в Енбекшиказахском районе Алматинской области.

Со всех сторон территорию участка окружают пустыри. Ближайшая селитебная зона дачный массив расположена на расстоянии 913м в северо-западном направлении от территории участка карьера.

Основанием для построения границы области воздействия является, Приказ Министра экологии, геологии и природных ресурсов Республики Казахстан от 10 марта 2021 года № 63 «Об утверждении Методики определения нормативов эмиссий в окружающую среду».

По проведенным расчетам программы ЭРА v.3.0 с применением метода моделирования, рассеивания приземных концентраций загрязняющих веществ, показала, что общая область воздействия нагрузки на атмосферный воздух в пределах 100м от границы территории участка добычи не приводит к нарушению установленных экологических нормативов качества окружающей среды и целевых показателей качества окружающей среды. Таким образом границей области воздействия объекта является расстояние 100м от границы участка по всем

направлениям (север, восток, юг, запад).

Расчетами установлено, что в пределах области воздействия и за пределами области воздействия приземные концентрации вредных веществ, создаваемые выбросами объекта, не превышают предельных допустимых значений ПДК и не приводит к нарушению установленных экологических нормативов качества окружающей среды и целевых показателей качества окружающей среды.

8.1.9 Характеристика санитарно-защитной зоны

Согласно выше указанного раздела 8.1.8, пределами области воздействия является расстояние 100м от границы участка по всем направлениям (север, восток, юг, запад).

Согласно Санитарных правил «Санитарно-эпидемиологические требования к санитарно-защитным зонам объектов, являющихся объектами воздействия на среду обитания и здоровье человека» Утвержденный приказом и.о. Министра здравоохранения Республики Казахстан за № ҚР ДСМ-2 от 11 января 2022 года, а так же согласно Санитарно-эпидемиологического заключения за № KZ81VBZ00073187 от 06.01.2026г СЗЗ для участка по добыче песчано-гравийной смеси месторождения «Талдыбулак-1» открытой разработкой составляет – **100м** (приложение-1, раздел-4, пункт-17, подпункт-5). **Класс санитарной опасности – IV.** Заключение СЭС по СЗЗ прилагается к данному проекту ОоВВ (см.Приложения).

Результаты расчетов уровня загрязнения атмосферы в виде программных карт-схем рассеивания загрязняющих веществ в приземных слоях атмосферы приведены в приложении.

Результаты расчета рассеивания по загрязняющим веществам с учетом эффекта воздействия на период работ представлены в таблице 8.5.

8.1.10 Документы (материалы), свидетельствующие об учете специальных требований (при наличии) к качеству атмосферного воздуха для данного района

В районе размещения объекта и на прилегающей территории отсутствуют зоны заповедников, музеев, памятников архитектуры. Документы (материалы), свидетельствующие об учете специальных требований к качеству атмосферного воздуха для данного объекта не требуются.

Перечень источников, дающих наибольшие вклады в уровень загрязнения в пределах зоны воздействия

Енбекшиказахский р. МС Есик, Добыча ПГС на месторождении "Талдыбулак-1"

Код вещества / группы суммации	Наименование вещества	Расчетная максимальная приземная концентрация (общая и без учета фона) доля ПДК / мг/м3		Координаты точек с максимальной приземной конц.		Источники, дающие наибольший вклад в макс. концентрацию			Принадлежность источника (производство, цех, участок)	
		в жилой зоне	В пределах зоны воздействия	в жилой зоне X/Y	В пределах зоны воздействия X/Y	N ист.	% вклада			
							ЖЗ	Область воздействия		
1	2	3	4	5	6	7	8	9	10	
З а г р я з н я ю щ и е в е щ е с т в а :										
0301	Азота (IV) диоксид (Азота диоксид) (4)		0.2229444/0.0445889		224/1895	0001		83.4	производство: Карьер	
						6006		16.6		
0304	Азот (II) оксид (Азота оксид) (6)		0.1274064/0.0509626		272/1891	0001		98.3		
2908	Пыль неорганическая, содержащая двуокись кремния в %: 70-20		0.9855479/0.2956644		-13/1251	6003		98.2		
Г р у п п ы с у м м а ц и и :										
07(31) 0301	Азота (IV) диоксид (Азота диоксид) (4)		0.2492447		224/1895	0001		84.5		
0330	Сера диоксид (Ангидрид сернистый, Сернистый газ, Сера (IV) оксид) (516)					6006		15.5		

8.1.11 Мероприятия по регулированию выбросов при неблагоприятных метеорологических условиях (НМУ)

Под регулированием выбросов вредных веществ в атмосферу понимается их кратковременное сокращение в периоды неблагоприятных метеорологических условий (далее НМУ), предотвращающее высокий уровень загрязнения воздуха. Регулирование выбросов осуществляется с учетом прогноза НМУ на основе предупреждений о возможном опасном росте концентраций примесей в воздухе с целью его предотвращения.

В основу регулирования выбросов при неблагоприятных метеорологических условиях (НМУ) положено снижение выбросов загрязняющих веществ в атмосферу от действующих источников путем уменьшения нагрузки производственных процессов и оборудования.

Наступление НМУ доводится заблаговременно центром по гидрометеорологии в зависимости от ожидаемого уровня загрязнения атмосферы в виде предупреждений трех ступеней, которым соответствуют три режима работы предприятий.

При первом режиме работы предприятия, соответствующем предупреждению первой степени, мероприятия должны обеспечить сокращение концентраций загрязняющих веществ в приземном слое атмосферы примерно на 15-20%. Для этого предлагается выполнение ряда мероприятий организационно-технического характера.

При втором режиме работы предприятия, соответствующем предупреждению второй степени, мероприятия должны обеспечить сокращение концентраций загрязняющих веществ в приземном слое атмосферы на 20-40%. Эти мероприятия включают в себя все мероприятия, разработанные для первого режима, а так же снижение производительности оборудования и производственных процессов, связанных со значительными выделениями загрязняющих веществ в атмосферу.

При третьем режиме работы предприятия, соответствующем предупреждению третьей степени, мероприятия должны обеспечить сокращение концентраций загрязняющих веществ в приземном слое атмосферы на 40-60%. Мероприятия третьего режима включают в себя все мероприятия, разработанные для первого и второго режимов, а так же временной остановки части производственного оборудования и отдельных процессов.

Мероприятия по регулированию выбросов загрязняющих веществ в атмосферу при НМУ для данного объекта не разрабатывались, в связи с тем, что данный участок не входит в «Перечень городов Казахстана, в которых прогнозируются НМУ» и расположены вдали от крупных населенных пунктов.

8.1.12 Контроль за соблюдением НДВ

Производственный экологический контроль воздушного бассейна включает в себя два основных направления деятельности:

- мониторинг эмиссий – наблюдения за выбросами загрязняющих веществ на источниках выбросов;
- мониторинг воздействия - оценка фактического состояния загрязнения атмосферного воздуха в конкретных точках наблюдения на местности.

Мониторинг эмиссий загрязняющих веществ в атмосферу на источниках выбросов выполняется для контроля соблюдения НДВ.

Мониторинг эмиссий предусматривается для контроля нормативов допустимых выбросов (НДВ) в атмосферу ЗВ, устанавливаемых на стадии разработки проектной документации. Мониторинг выполняется с использованием следующих методов:

- метод прямого измерения концентраций загрязняющих веществ в отходящих газах с помощью автоматических газоанализаторов либо инструментального отбора проб отходящих газов с последующим анализом в стационарной лаборатории. Этот метод используется для мониторинга эмиссий на наиболее крупных организованных источниках выбросов – газоходах ГПА, дымовых трубах и др.;

- расчетный метод с использованием методик по расчету выбросов, утвержденных МООС РК. Этот метод применяется для расчета организованных, неорганизованных, залповых выбросов, а также выбросов от передвижных источников и ряда организованных источников.

Периодичность выполнения мониторинга эмиссий на источниках выбросов зависит от категории сочетания «источник - вредное вещество», определяемой при подготовке предложений по нормативам допустимых выбросов в разработанном проекте. Определение категории источников выброса, значения НДВ и план-график проведения замеров приведены в таблицах 8.9 и 8.10.

С учетом проводимых объемов работ, специфики производства, категории опасности предприятия, вклад в загрязнение атмосферного воздуха расценивается как *минимальный*. Организованные источники загрязнения, выбрасывающие такие вещества как: окислы азота, серы диоксид, оксиды углерода, подлежат контролю 1 раз в год. Неорганизованные источники контролю не подлежат.

Также, контроль периодичностью 1 раз в год, необходим для инструментального подтверждения принятого размера санитарно-защитной зоны.

К первой категории относятся источники, для которых при $C_m/ПДК > 0.5$ выполняются неравенства:

$M/ПДК > 0.01N$ при $H > 10$ м и $M/ПДК > 0.1N$ при $H < 10$ м

где:

M (г/с) – суммарное количество выбросов от всех источников предприятия, соответствующее наиболее неблагоприятным из установленных условий выброса;

$ПДК$ (мг/м³) – максимальная разовая предельно-допустимая концентрация;

N (м) – средневзвешенная по предприятию высота источников выброса. При $H < 10$ м принимают $H = 10$.

Учитывая характер деятельности каждого источника, программой мониторинга предложен инструментальный (лабораторный) и расчетный (УПРЗА) метод контроля.

В число обязательно контролируемых веществ должны быть включены основные загрязняющие вещества – окислы азота, серы диоксид, оксиды углерода.

Мониторинг эмиссий на передвижных источниках выбросов будет осуществляться путем систематического контроля за состоянием топливной системы двигателей автотранспорта и ежегодной проверке на токсичность

отработавших газов. Определение объемов выбросов выполняется расчетным методом по расходу топлива.

Мониторинг воздействия

В процессе мониторинга воздействия проводятся наблюдения за фактическим состоянием загрязнения атмосферного воздуха в установленных точках на границе санитарно-защитной зоны:

Контрольные точки (Кт.). Граница санитарно-защитной зоны (СЗЗ);

Точки отбора определялись в зависимости от направления ветра:

- одновременно с подветренной стороны 4 контрольных точки и с наветренной стороны 4 точки на границе санитарно-защитной зоны, за пределами которой исключается превышение нормативов ПДК контролируемого вещества.

Частота отбора проб: 1 раз в год.

Контролируемые вещества: азота диоксид и пыль неорганическая. Координаты контрольных точек приведены в таблице 8.7.

Максимальная разовая концентрация загрязняющих веществ в расчетных точках (на границах СЗЗ, в жилой застройке) приведена в таблице 8.8.

Таблица 8.7 Контрольные точки на границе СЗЗ для проведения мониторинга.

Контрольная точка			Наименование контролируемого вещества	Качественные показатели ЗВ		
номер	прямоуг. координаты			ПДК мр. мг/м3	ПДКсс. мг/м3	ОБУВ мг/м3
	X	Y				
КТ-1	391	1880	Азота диоксид Пыль неорганическая	0,2 0,3	0,04 0,1	- -
КТ-2	649	1717				
КТ-3	642	1411				
КТ-4	611	1036				
КТ-5	263	1027				
КТ-6	-26	1199				
КТ-7	49	1522				
КТ-8	119	1829				

Таблица 8.8

Максимальная разовая концентрация загрязняющих веществ в расчетных точках (на границах СЗЗ, в жилой застройке)

Наименование вещества	Расчетная точка			Расчетная максимальная разовая концентрация, доли ПДК
	номер	координаты, м.		
		X	Y	
1	2	3	4	5
Группа 90 - Расчетные точки				
З а г р я з н я ю щ и е в е щ е с т в а :				
(0301) Азота (IV) диоксид (Азота диоксид) (4)	1	391	1880	0.1463173
	2	649	1717	0.0538798
	3	642	1411	0.0837088
	4	611	1036	0.0670171
	5	263	1027	0.1036858
	6	-26	1199	0.0725473
	7	49	1522	0.0858999
	8	119	1829	0.1820742
(2908) Пыль неорганическая, содержащая двуокись кремния в %: 70-20 (494)	1	391	1880	0.1265282
	2	649	1717	0.1249046
	3	642	1411	0.1836437

	4	611	1036	0.3166421
	5	263	1027	0.6090027
	6	-26	1199	0.896305
	7	49	1522	0.4391448
	8	119	1829	0.1544677

При мониторинге состояния атмосферного воздуха отбор проб должен проводиться преимущественно при тех метеоусловиях, при которых был проведен расчет рассеивания выбросов ЗВ (температура воздуха, относительная влажность, скорость и направление ветра, атмосферное давление, общим состоянием погоды – облачность, наличие осадков). Отбор проб проводится на высоте 1,5-3,5 м от поверхности земли. Время отбора проб отнесено к периоду осреднения не меньше, чем 20 мин.

Организация, выполняющая отбор проб и анализ: привлекаемая аттестованная и аккредитованная лаборатория, имеющая лицензию на предоставление такого рода услуг.

План-график контроля на предприятии за соблюдением НДВ на источниках выбросов и на контрольных точках (постах) приведены в таблице 8.10.

Енбекшиказахский р. МС Есик, Добыча ПГС на месторождении "Талдыбулак-1"

Номер источника	Наименование источника выброса	Высота источника, м	КПД очистн. сооруж. %	Код вещества	ПДКм.р (ОБУВ, 10*ПДКс.с.) мг/м3	Масса выброса (М) с учетом очистки, г/с	М*100	Максимальная приземная концентрация (См) мг/м3	См*100	Категория источника
							ПДК*Н*(100-КПД)		----- ПДК*(100-КПД)	
1	2	3	4	5	6	7	8	9	10	11
0001	Труба дизельного генератора	2		0301	0.2	0.0667	0.0334	0.7993	3.9965	1
				0304	0.4	0.0867	0.0217	1.039	2.5975	1
				0328	0.15	0.0111	0.0074	0.399	2.66	2
				0330	0.5	0.0222	0.0044	0.266	0.532	2
				0337	5	0.0556	0.0011	0.6663	0.1333	2
				1301	0.03	0.0027	0.009	0.0324	1.08	2
				1325	0.05	0.0027	0.0054	0.0324	0.648	2
				2754	1	0.0267	0.0027	0.32	0.32	2
6001	Вскрышные работы	2		2908	0.3	0.245	0.0817	26.2516	87.5053	1
6002	Отвал вскрышной породы (ПРС)	2		2908	0.3	0.1137	0.0379	12.1829	40.6097	1
6003	Добычные работы	3		2908	0.3	0.926	0.3087	38.5232	128.4107	1
6004	Выбросы пыли при автотранспортных работах	2		2908	0.3	0.00327	0.0011	0.3504	1.168	2
6005	Заправка дизтопливом	2		0333	0.008	0.0000012	0.00002	0.00004	0.005	2
				2754	1	0.0004344	0.00004	0.0155	0.0155	2
6006	Газовые выбросы от спецтехники	2		0301	0.2	0.099	0.0495	3.5359	17.6795	1
				0304	0.4	0.016	0.004	0.5715	1.4288	2
				0328	0.15	0.014	0.0093	1.5001	10.0007	2
				0330	0.5	0.0104	0.0021	0.3715	0.743	2
				0337	5	0.096	0.0019	3.4288	0.6858	2
				2732	*1.2	0.025	0.0021	0.8929	0.7441	2

Примечания: 1. М и См умножаются на 100/100-КПД только при значении КПД очистки >75%. (ОНД-90, Ич., п.5.6.3)
2. К 1-й категории относятся источники с См/ПДК>0.5 и М/(ПДК*Н)>0.01. При Н<10м принимают Н=10. (ОНД-90, Ич., п.5.6.3)
3. В случае отсутствия ПДКм.р. в колонке 6 указывается "*" - для значения ОБУВ, "***" - для ПДКс.с
4. Способ сортировки: по возрастанию кода ИЗА и кода ЗВ

П л а н - г р а ф и к
контроля на объекте за соблюдением нормативов допустимых выбросов на источниках выбросов
на 2026 - 2034 года

Енбекшиказахский р. МС Есик, Добыча ПГС на месторождении "Талдыбулак-1"

N источ- ника	Производство, цех, участок.	Контролируемое вещество	Периодичность	Норматив допустимых выбросов		Кем осуществляет ся контроль	Методика проведе- ния контроля
				г/с	мг/м3		
1	2	3	5	6	7	8	9
0001	Труба дизельного генератора	Азота (IV) диоксид (Азота диоксид) (4) Азот (II) оксид (Азота оксид) (6) Углерод (Сажа, Углерод черный) (583) Сера диоксид (Ангидрид сернистый, Сернистый газ, Сера (IV) оксид) (516) Углерод оксид (Окись углерода, Угарный газ) (584) Проп-2-ен-1-аль (Акролеин, Акрилальдегид) (474) Формальдегид (Метаналь) (609) Алканы C12-19 /в пересчете на C/ (Углеводороды предельные C12-C19 (в пересчете на C); Растворитель РПК-265П) (10)	1 раз в год	0.0667 0.0867 0.0111 0.0222 0.0556 0.0027 0.0027 0.0267	1694.74319 2202.91206 282.033724 564.067449 1412.70947 68.6027978 68.6027978 678.405445	Аккредитованная лаборатория	Химический Химический Весовой Химический Химический Химический Химический Химический

П л а н - г р а ф и к контроля на предприятии за соблюдением
нормативов допустимых выбросов на источниках выбросов и на контрольных точках (постах)
на 2026 - 2034 года

Енбекшиказахский р. МС Есик, Добыча ПГС на месторождении "Талдыбулак-1"

N источника N контрольной точки	Производство, цех, участок. /Координаты контрольной точки	Контролируемое вещество	Периодичность контроля	Норматив допустимых выбросов		Кем осуществляется контроль	Методика проведения контроля
				г/с	мг/м3		
1	2	3	5	6	7	8	9
1	КТ-1 391/1880 Северная граница СЗЗ	Азота (IV) диоксид (Азота диоксид) (4) Пыль неорганическая, содержащая двуокись кремния в %: 70-20	1 раз в год		0.1463173 0.1265282	Аккредитованная лаборатория	Химический Весовой
2	КТ-2 649/1717 Северо-восточная граница СЗЗ	Азота (IV) диоксид (Азота диоксид) (4) Пыль неорганическая, содержащая двуокись кремния в %: 70-20		0.0538798 0.1249046	Химический Весовой		
3	КТ-3 642/1411 Восточная граница СЗЗ	Азота (IV) диоксид (Азота диоксид) (4) Пыль неорганическая, содержащая двуокись кремния в %: 70-20		0.0837088 0.1836437	Химический Весовой		
4	КТ-4 611/1036 Юго-восточная граница СЗЗ	Азота (IV) диоксид (Азота диоксид) (4) Пыль неорганическая, содержащая двуокись кремния в %: 70-20		0.0670171 0.3166421	Химический Весовой		

П л а н - г р а ф и к контроля на предприятии за соблюдением
нормативов допустимых выбросов на источниках выбросов и на контрольных точках (постах)
на 2026 - 2034 года

Енбекшиказахский р. МС Есик, Добыча ПГС на месторождении "Талдыбулак-1"

N источника N контрольной точки	Производство, цех, участок. /Координаты контрольной точки	Контролируемое вещество	Периодичность контроля	Норматив допустимых выбросов		Кем осуществляется контроль	Методика проведения контроля
				г/с	мг/м3		
1	2	3	5	6	7	8	9
5	КТ-5 263/1027 Южная граница СЗЗ	Азота (IV) диоксид (Азота диоксид) (4) Пыль неорганическая, содержащая двуокись кремния в %: 70-20	1 раз в год		0.1036858 0.6090027	Аккредитованная лаборатория	Химический Весовой
6	КТ-6 -26/1199 Юго-западная граница СЗЗ	Азота (IV) диоксид (Азота диоксид) (4) Пыль неорганическая, содержащая двуокись кремния в %: 70-20		0.0725473 0.896305	Химический Весовой		
7	КТ-7 49/1522 Западная граница СЗЗ	Азота (IV) диоксид (Азота диоксид) (4) Пыль неорганическая, содержащая двуокись кремния в %: 70-20		0.0858999 0.4391448	Химический Весовой		
8	КТ-8 119/1829 Северо-западная граница СЗЗ	Азота (IV) диоксид (Азота диоксид) (4) Пыль неорганическая, содержащая двуокись кремния в %: 70-20		0.1820742 0.1544677	Химический Весовой		

8.2 Воздействие на водные ресурсы

8.2.1 Водоснабжение и водоотведение

Водоснабжение – привозная. Водоснабжение питьевое и техническое будет осуществляться привозной водой из ближайших населенных пунктов.

Водоотведение – предусматривается местный гидроизоляционный выгреб. По мере накопления бытовые стоки с помощью ассенизаторной машины будут вывозиться за пределы участка карьера, на ближайшие очистные сооружения сточных вод.

Вода используется в следующих назначениях:

- на санитарно-питьевые нужды;
- на обеспыливание дорог;

Расчеты водопотребления и водоотведения произведены в соответствии с СП РК 4.01.101-2012 «Внутренний водопровод и канализация зданий и сооружений».

Расход воды на обеспыливание дорог (безвозвратные потери).

Площадь поливаемых грунтовых дорог составит 1400м². Норма расхода воды на обеспыливание грунтовых дорог составит 0,4 л/м². Твердые покрытия предполагается поливать каждый день в теплый период времени года.

$$0,4 \cdot 1400 / 1000 = 0,56 \text{ м}^3/\text{сут}$$

$$0,56 \cdot 146 = 81,76 \text{ м}^3/\text{год}$$

Расход воды на санитарно-питьевые нужды. Норма расхода воды на санитарно-питьевые нужды составит – 0,025 м³/сутки на 1 человека. На участке в сутки будут работать 14 чел.

$$14 \cdot 0,025 = 0,35 \text{ м}^3/\text{сут};$$

$$0,35 \cdot 185 \text{ дней} = 64,75 \text{ м}^3/\text{год}$$

Таблица водопотребления и водоотведения

Наименование потребителей	Водопотребление		Водоотведение	
	м ³ /сут	м ³ /год	м ³ /сут	м ³ /год
Расход воды на обеспыливание дорог	0,56	81,76	-	-
Расход воды на санитарно-питьевые нужды	0,35	64,75	0,35	64,75
Всего воды	0,91	146,51	0,35	64,75

8.2.2 Мероприятия по охране водных ресурсов

- На территории участка, исключать размещение и строительство складов для хранения ГСМ, нефтепродуктов, пунктов технического обслуживания и мойки автомашин, свалок мусора и бытовых отходов и других объектов, отрицательно влияющих на качество поверхностных и подземных вод;

- Для сброса бытовых сточных вод, на участке работ установить гидроизоляционный выгреб. По мере накопления бытовые стоки вывозить сторонними организациями согласно договора;
- Содержать территорию участка в санитарно-чистом состоянии согласно нормам СЭС и охраны окружающей среды – постоянно;
- Содержать карьерную технику в исправном состоянии, что исключает возникновения аварийных ситуаций. Производить постоянные наблюдения за автотранспортом и карьерной техникой;
- Ознакомить работников о порядке ведения работ, для исключения аварийных ситуаций и возможного загрязнения водной и окружающей среды;
- Упорядоченное движение транспорта и другой техники по территории участка работ, разработка оптимальных схем движения;
- Применять оптимальные технологические решения, не оказывающих негативного влияния на водную и окружающую природную среду, и исключающие возможные аварийные ситуации;
- По окончании работ необходимо произвести рекультивацию земель, посев зеленых насаждений (посев трав, деревьев, кустарников и т.д.), произрастающих в районе месторождения;
- Добычные работы производить строго в отведенном контуре (участок отведенной для работ). Не выходит за рамки контура участка работ;
- Сохранять естественный ландшафт прилегающих к территории участка земли;
- Производить регулярное наблюдение за режимом речного стока;
- Образующиеся твердо-бытовые отходы (бумаги, окурки сигарет, пачки от сигарет, полиэтиленовые пакеты, тряпки и т.д.) собирать в металлический контейнер, устанавливаемый на бетонной площадке. По мере накопления бытовые отходы вывозить на полигон ТБО.

8.2.3 Оценка воздействия на водные ресурсы

Согласно согласованию, Балхаш-Алакольской бассейновой инспекции (БАБИ) за № KZ39VRC00026231 от 19.12.2025г., земельный участок карьера расположен за пределами водоохранных зон и полос поверхностных водных объектов. Согласование БАБИ прилагается к данному заявлению (см.Приложение).

Согласно ранее проведенным геологоразведочным работам, грунтовые подземные воды до глубины отработки запасов 8м не вскрыты.

Предприятие не будет осуществлять сбросов производственных сточных вод непосредственно в подземные и поверхностные водные объекты прилегающей территории, поэтому прямого воздействия на поверхностные и подземные воды не оказывает.

Водоснабжение питьевое и техническое будет осуществляться привозной водой из ближайших населенных пунктов. Во избежание возможных загрязнения грунта и подземных вод на карьере сточные воды будут собирать в гидроизоляционный выгреб. По мере накопления бытовые стоки с помощью ассенизаторной машины будут вывозиться на ближайшие очистные сооружения сточных вод. Бытовые стоки в больших количествах образоваться не будут, что

исключает загрязнения грунтовых вод и почвы. Атмосферные осадки в теплое время года практически испаряются.

На рассматриваемом объекте не будут использоваться ядовитые и химически активные вещества, которые при случайных проливах и рассыпании при их транспортировании, могли бы при попадании на почву оказать вредное воздействие на поверхностные и подземные воды.

Вредные ядовитые производственные стоки, которые могли бы быть выпущены на почву, и таким образом стать источником загрязнения подземных вод, отсутствуют.

8.3 Оценка воздействия объекта на почвенный покров и недра

В процессе разработки месторождения на месте производства горных работ почвы, претерпевают значительное техногенное воздействие, обусловленное как непосредственно собственно технологическим процессом, так и сопутствующими ему вспомогательными операциями.

Исходя из технологического процесса разработки карьера, в пределах исследуемой площади будут проявляться следующие типы техногенного воздействия:

- химическое загрязнение;
- физико-механическое воздействие.

К химическим факторам воздействия относятся воздействие загрязняющих веществ на почвенные экосистемы при разливе нефтепродуктов, разносе производственных выбросов и отходов.

Физико-механическое воздействие на почвенный покров будут оказывать проведение вскрышных, зачистных, добычных и отвальных работ в пределах отведенного участка.

До начала производства горных работ производится снятие и складирование почвенно-растительного слоя (вскрышные работы). С целью сохранения снимаемых вскрышных пород (почвенно-растительный слой (ПРС)) и использования их при рекультивации нарушенных земель проектом предусмотрено бульдозерное периферийное отвалообразование. Складирование ПРС предусматривается по периметру карьера. После окончания добычных работ на грунтовый карьер будет разработан отдельный проект рекультивации нарушенных земель с разделом ОВОС.

С целью снижения потерь и сохранения качественных и количественных характеристик почвенного покрова необходимо:

- вести строгий контроль за правильностью использования производственных площадей по назначению;
- обеспечить соблюдение экологических требований при складировании и размещении промышленных и бытовых отходов;
- правильно организовать дорожную сеть, что позволит свести к минимуму количество подходов автотранспорта по бездорожью, а именно свести воздействие на почвенный покров к минимуму;
- не допускать утечек ГСМ на местах стоянки, ремонта и заправки автотракторной техники.
- не допускать к работе механизмы с утечками масла, бензина и т.д.

- производить регулярное техническое обслуживание техники.
- полив автодорог водой в теплое время года – два раза в смену.
- проведение разъяснительной работы среди рабочих и служащих по ООС.
- не оставлять без надобности работающие двигатели автотракторной техники.

- регулярный вывоз отходов с территории предприятия.

В процессе разработки месторождения должны обеспечиваться:

- контроль над соблюдением предусмотренных проектом мест заложения, направления и параметров горных выработок, предохранительных целиков, технологических схем проходки;

- проведение постоянных наблюдений за состоянием горного массива, геолого-тектонических нарушений и другими явлениями, возникающими при разработке месторождения.

В процессе вскрытия и разработки месторождения не допускается порча прилегающих участков тел (пластов, залежей) с балансовыми и забалансовыми запасами полезных ископаемых.

Количество и качество готовых к выемке запасов полезных ископаемых, нормативы эксплуатационных потерь и разубоживания должны определяться по выемочным единицам.

В процессе очистной выемки недропользователи обязаны: вести регулярные геологические наблюдения в добычных забоях и обеспечивать своевременный геологический прогноз, для оперативного управления горными работами; вести учет добычи по каждой выемочной единице; не допускать образований временно неактивных запасов, потерь на контактах с вмещающими породами и в маломощных участках тел (залежей, пластов); разрабатывать и осуществлять мероприятия по недопущению сверхнормативных потерь и разубоживания; строго соблюдать соответствие календарного графика и плана развития горных работ.

При производстве добычных работ запрещается: приступать к добычным работам до проведения установленных проектом подготовительных и нарезных выработок, предусматривающих полноту извлечения полезных ископаемых; выборочная отработка богатых или легкодоступных участков месторождения (пластов, залежей), приводящая или могущая привести к порче оставшихся балансовых запасов полезных ископаемых; допускать сверхнормативные потери.

Определение показателей извлечения полезных ископаемых из недр, потерь и разубоживания должно производиться на основе первичного учета отдельно по способам и системам разработки, выемочным единицам и в соответствии с требованиями методических указаний по определению, учету, нормированию и экономической оценке потерь полезных ископаемых при добыче, согласованных с территориальными органами Комитета геологии.

Потери и разубоживание полезных ископаемых при добыче должны определяться прямым, косвенным и комбинированными методами.

Методы определения потерь полезных ископаемых при добыче должны обеспечивать: определение потерь и разубоживания при технологическом процессе добычи по видам и местам их образования и с требуемой точностью; выявление сверхнормативных потерь и причин их образования.

Сверхнормативные потери и выборочная отработка более богатых или ценных полезных ископаемых определяются как разность между фактическими и

нормативными значениями по выемочным единицам. За сверхнормативные потери и выборочную отработку применяются штрафные санкции, устанавливаемые государством.

На рассматриваемом объекте не будут использоваться ядовитые и химически активные вещества, которые при случайных проливах и рассыпании при их транспортировании, могли бы при попадании на почву оказать вредное воздействие на окружающую среду.

На основании исследований и характеристик данной территории, и планируемых мер по защите почв и недр можно сделать вывод о том, что при соблюдении надлежащей технологии выполнения работ, воздействие на почвы и недра будет незначительным.

Предотвращение техногенного опустынивания земель будет заключаться в проведении рекультиваций участка объекта недропользования после завершения добычных работ на месторождении, что соответствует требованиям ст.238 Экологического кодекса РК.

При проведении добычных работ недропользователь будет соблюдать общие положения об охране земель, экологические требования по оптимальному землепользованию, экологические требования при использовании земель, требования по сбору, накоплению и управлению отходами, предусмотренные ст. 228, 233, 237, 238, 319, 320, 321, 327, 329, 336, 345, 358 и 397 Экологического кодекса Республики Казахстан от 2 января 2021 года № 400-VI ЗРК. Будут соблюдаться нормы Кодекса РК от 27 декабря 2017 г. №125- VI «О недрах и недропользовании».

8.4 Характеристика физических воздействий

Тепловое загрязнение - тип физического (чаще антропогенного) загрязнения окружающей среды, характеризующийся увеличением температуры выше естественного уровня.

Потенциальными источниками теплового воздействия могут быть искусственные твердые покрытия, стены многоэтажных зданий, объекты предприятия с высокотемпературными выбросами. Усугубить ситуацию с тепловым загрязнением на территории предприятия может неправильная застройка, с нарушением условий аэрации, безветренная погода, недостаток открытых пространств, неблагоустроенные территории (отсутствие газонов, водных поверхностей и др.).

Учитывая, удаленность от жилой зоны, отсутствие многоэтажных зданий, искусственных твердых покрытий, объектов с высокотемпературными выбросами, на месторождении теплового воздействия на окружающую среду оказано не будет.

Электромагнитное воздействие. По происхождению магнитные поля делятся на естественные и антропогенные. Естественные зарождаются в магнитосфере Земли (так называемые магнитные бури), они затрудняют работу средств связи, вызывают помехи радио и телепередач. Люди, страдающие ишемической болезнью сердца, гипертоническими и сосудистыми заболеваниями очень чувствительны к таким колебаниям. В дни магнитных бурь, болезнь и таких людей обостряется.

Антропогенные магнитные возмущения охватывают меньшую территорию, однако, их воздействие гораздо сильнее естественного магнитного поля Земли.

Источниками антропогенных магнитных полей являются радиопередающие устройства, линии электропередач промышленной частоты, электрифицированные транспортные средства.

Коротковолновые, радарные и другие микроволновые установки наиболее широкое распространение получили на воздушном и водном транспорте. Излучение от коротковолновых, радарных и других микроволновых передающих устройств способствуют перегреву внутренних органов человека. Поэтому такие аппараты должны иметь защитные экраны, что бы уровень излученной энергии не превышал порога восприимчивости организма человека, равного 10 МВт/см^2 .

Установлено, что воздействие электромагнитного поля на организм человека возникает при напряженности 1000 В/м , а напряженность электромагнитного поля непосредственно под высоковольтной линией электропередач достигает нескольких тысяч вольт на метр поверхности земли, хотя на удалении $50\text{-}100 \text{ м}$, падает до нескольких десятков вольт на метр.

Источники электромагнитного воздействия на участке горных работ отсутствуют.

Учитывая условия отсутствия на промплощадке источников высоковольтного напряжения, специальных мероприятий по снижению неблагоприятного воздействия электромагнитного излучения на здоровье персонала не разрабатываются.

Шумовое и вибрационное воздействие. Территория размещения проектируемого объекта расположена на открытой местности, вдали от селитебной зоны.

К потенциальным источникам шумового и вибрационного воздействия на территории проектируемого объекта будет относиться работа спецтехники. Фактором увеличения уровней шума и вибрации является механический износ технологического оборудования и его узлов, поэтому для предотвращения возможных превышений уровня шума и вибрации должны выполняться специальные мероприятия, описанные ниже.

Для ограничения шума и вибрации на производственной площадке необходимо предусмотреть ряд таких мероприятий, как:

- контрольные замеры шума и вибрации на рабочих местах машинистов и операторов, которые производятся специализированной организацией не реже одного раза в год;
- при превышении уровней шума и вибрации, производится контрольное обследование с целью установления причины и принятия мер по замене или ремонту узлов;
- периодическая проверка оборудования, машин и механизмов на наличие и исправность звукопоглощающих кожухов, облицовок и ограждающих конструкций, виброизоляции рукояток управления, подножек, сидений, площадок работающих машин.

Для исключения превышения предельно-допустимых уровней шума и вибрации необходимо поддерживать в рабочем состоянии шумогасящие и виброизолирующие устройства основного технологического оборудования. После капитального ремонта горные машины подлежат обязательному контролю на уровни шума и вибрации.

В случае невозможности снизить уровни шума и вибрации с помощью технических средств, рекомендуются к использованию соответствующие средства индивидуальной защиты. Так, применение антифонов в виде наушников при уровне шума более 80 дБ, позволяет снизить ощущение громкости шума в различных частотах от 15 до 30 дБ.

8.5 Радиационное воздействие

Основными принципами обеспечения радиационной безопасности являются:

- принцип нормирования - непревышение допустимых пределов индивидуальных доз облучения граждан от всех источников ионизирующего излучения;

- принцип обоснования - запрещение всех видов деятельности по использованию источников ионизирующего излучения, при которых полученная для человека и общества польза не превышает риск возможного вреда, причиненного дополнительным к естественному радиационному фону облучением;

- принцип оптимизации - поддержание на возможно низком и достижимом уровне с учетом экономических и социальных факторов индивидуальных доз облучения и числа облучаемых лиц при использовании любого источника ионизирующего излучения;

- принцип аварийной оптимизации - форма, масштаб и длительность принятия мер в чрезвычайных (аварийных) ситуациях должны быть оптимизированы так, чтобы реальная польза уменьшения вреда здоровью человека была максимально больше ущерба, связанного с ущербом от осуществления вмешательства.

Радиационная безопасность обеспечивается:

- проведением комплекса мер правового, организационного, инженерно - технического, санитарно - гигиенического, профилактического, воспитательного, общеобразовательного и информационного характера;

- реализацией государственными органами Республики Казахстан, общественными объединениями, физическими и юридическими лицами мероприятий по соблюдению норм и правил в области радиационной безопасности;

- осуществлением радиационного мониторинга на всей территории;

- осуществлением государственных программ ограничения облучения населения от источников ионизирующего излучения;

- реализацией программ качественного обеспечения радиационной безопасности на всех уровнях осуществления практической деятельности с источниками ионизирующего излучения.

При проведении работ на участке работ не используются источники радиационного излучения.

В связи с выше изложенным, специальных мероприятий по радиационной безопасности населения и работающего персонала при эксплуатации месторождений не требуется.

8.6 Оценка воздействия на растительный и животный мир

При проведении работ возможны следующие типы воздействий на растительный и животный миры:

- вероятность нанесения вреда при разведочных работах на обитание, размножение, сохранность животного и растительного мира близ расположенных охотничьих и лесных хозяйств.

Наиболее интенсивное воздействие на фауну рассматриваемой территории будет оказываться во время проведения работ, т.к. это связано с концентрацией на ограниченной площади большого числа людей, различных машин и механизмов, активным воздействием на почвенно-растительный покров. Особенно сильно в этот период проявляется фактор беспокойства.

В ходе эксплуатации объектов намечаемой деятельности основными факторами, воздействующими на животных, являются следующие.

Группа I – факторы косвенного воздействия.

1. Шумовое воздействие при работе техники и транспорта. Этот фактор один из главных и его воздействие определяется непосредственно шумовым уровнем. Влияние фактора распространяется как на крупных, так и на мелких млекопитающих, а также на птиц. Основным источником шумового воздействия - автотранспорт, перевозящий горную массу, и погрузочная техника.

Уровень создаваемого шумового воздействия не превышает допустимый для человека, но является отпугивающим фактором для животных.

2. Световое воздействие при работе в ночное время. Этот фактор влияет на крупных животных и некоторые виды птиц. Однако он оказывает намного меньшее воздействие, чем шумовой.

3. Фактор беспокойства в целом. Присутствие людей и техники, появление новых объектов и дорог окажет влияние на перемещения животных и характер их распределения.

Следует отметить, что уровень воздействия этих трех факторов со временем несколько снизится за счет некоторого «привыкания» к ним большинства видов животных.

4. Загрязнение атмосферного воздуха и поверхности прилегающих территорий выбросами в результате транспортировки горной массы и работы техники. Проявление этого фактора возможно путем вовлечения в трофические цепи загрязняющих веществ.

5. Сокращение площадей местообитаний за счет отторжения их части под размещение объектов намечаемой деятельности.

Группа II – факторы прямого воздействия.

Из факторов прямого воздействия выделены следующие:

1. Вылов рыбы в результате любительского рыболовства;
2. Уничтожение мелких млекопитающих, некоторых видов птиц и их гнезд, в результате производства земляных работ, при передвижении транспорта.

Негативные воздействия на представителей животного мира на территории расположения объектов намечаемой деятельности будут заметно смягчены при их безаварийной эксплуатации, а также при условии выполнения всех предусмотренных в данном отчете природоохранных мероприятий.

При проведении добычных работ должны соблюдаться требования статьи 233 Экологического кодекса РК «Статья 233. Экологические требования при использовании земель особо охраняемых природных территорий и земель оздоровительного назначения».

Согласно пункта 8 статьи 257 Экологического кодекса РК и ст. 17 Закона Республики Казахстан от 9 июля 2004 года № 593 «Об охране, воспроизводстве и использовании животного мира», для обеспечения неприкосновенности выделяемых участков, представляющих особую ценность в качестве среды обитания этих животных и снижения негативного влияния на животный мир в целом, необходимо выполнение следующих мероприятий:

1. При размещении, проектировании и строительстве населенных пунктов, предприятий, сооружений и других объектов, осуществлении производственных процессов и эксплуатации транспортных средств, совершенствовании существующих и внедрении новых технологических процессов, введении в хозяйственный оборот неиспользуемых, прибрежных, заболоченных, занятых кустарниками территорий, мелиорации земель, пользовании лесными ресурсами и водными объектами, проведении геологоразведочных работ, добыче полезных ископаемых, определении мест выпаса и прогона сельскохозяйственных животных, разработке туристских маршрутов и организации мест массового отдыха населения должны предусматриваться и осуществляться мероприятия по сохранению среды обитания и условий размножения объектов животного мира, путей миграции и мест концентрации животных, а также обеспечиваться неприкосновенность участков, представляющих особую ценность в качестве среды обитания диких животных.

3. Субъекты, осуществляющие хозяйственную и иную деятельность, указанную в пунктах 1 и 2 настоящей статьи, обязаны:

1) по согласованию с уполномоченным органом при разработке технико-экономического обоснования и проектно-сметной документации предусматривать средства для осуществления мероприятий по обеспечению соблюдения требований подпунктов 2) и 5) [пункта 2](#) статьи 12 настоящего Закона.

Для снижения негативного влияния на животный мир в целом, необходимо выполнение следующих мероприятий:

- складирование и вывоз отходов производства и потребления в соответствии с принятыми в проекте решениями, что позволит избежать образования неорганизованных свалок, которые могут стать причинами ранений или болезней животных, а также возникновения пожаров;

- перемещение техники только в пределах специально обустроенных внутривыездных и межвыездных дорог под землей, в целях предотвращения столкновений с животными и разрушений их жилья;

- установка информационных табличек в местах ареалов обитания животных, которые имеют охотничье-промысловое значение;

- для исключения несчастных случаев попадания животных и людей в отработанные канавы, шурфы и карьеры, на опасных участках работ произвести ограждение и поставить предупреждающие знаки;

- применение поддонов при заправке спецтехники под землей, в целях исключения проливов и, как следствие, отравления подземных животных;

- проведение инструктажа с персоналом о недопустимости охоты на животных и разорении жилья животных и птиц;

- исключение вероятности возгорания участков на территории, прилегающей к хозяйственному объекту, строго соблюдая правила противопожарной безопасности.

В процессе работ необходимо:

- не допускать нерегламентированную добычу животных, предупреждать случаи любого браконьерства со стороны рабочих;
- проводить профилактические инструктажи персонала и соблюдать строгую регламентацию посещения прилегающих территорий;
- строго регламентировать содержание собак на хозяйственных объектах, свободное содержание их крайне нежелательно ввиду возможной гибели представителей животного мира;
- обязательное соблюдение работниками предприятия природоохранных требований и правил.

При стабильной работе объектов намечаемой деятельности и неизменной или более совершенной технологии, прогнозировать сколько-нибудь значительных отклонений в степени воздействия его на животный мир, по-видимому, оснований нет.

Будут предусмотрены средства для осуществления мероприятий по обеспечению соблюдения требований пп. 2, 5 п.2 ст.12 Закона РК “Об охране, воспроизводстве и использовании животного мира”.

Возможные виды воздействий на растительный мир – механическое нарушение, химическое загрязнение, отложение пыли на поверхности растений.

Также воздействие на растительность может оказываться в процессе образования и хранения отходов.

При осуществлении намечаемой деятельности такие виды воздействия, как лесопользование, использование нелесной растительности не предполагаются. Снос зеленых насаждений на участках проведения работ не предусматривается. Необходимость в растительности в период функционирования объекта отсутствует.

Согласно проведенных полевых исследований на рассматриваемом участке разведочных работ редких исчезающих краснокнижных растений нет. Естественные пищевые и лекарственные растения на участке разведки отсутствуют. Лесные насаждения и деревья на территории участка отсутствуют.

В период проведения работ проектом предусматриваются **следующие мероприятия по уменьшению механического воздействия на растительный покров:**

- ведение всех работ и движение транспорта строго в пределах участков работ, запрещение движения транспорта за пределами автодорог;
- обеспечение мер по максимальному сохранению почвенно-растительного покрова.

Для уменьшения воздействия на растительный покров, связанного с возможностью химического загрязнения почвенного покрова и повреждения растительности, предусматривается:

- исключение проливов и утечек, сброса сточных вод на рельеф;
- отдельный сбор и складирование отходов в специальные контейнеры или ёмкости с последующим вывозом их на оборудованные полигоны или на переработку;
- техническое обслуживание транспорта и техники на организованных станциях за пределами участка;
- организация мест хранения материалов на территории, недопущение захламления зоны проведения работ отходами, загрязнения горюче-смазочными материалами.

Мероприятия по сохранению растительных сообществ включают:

- обеспечение сохранности зеленых насаждений;
- недопущение незаконных деяний, способных привести к повреждению или уничтожению зеленых насаждений;
- недопущение загрязнения зеленых насаждений производственными отходами, сточными водами;
- исключение движения, остановки и стоянки автомобилей и иных транспортных средств на участках, занятых зелеными насаждениями;
- поддержание в чистоте территории площадки и прилегающих площадей;
- озеленение участков промплощадки, свободных от производственных объектов.

При проведении любых видов работ обязательно будут выполняться мероприятия по недопущению нарушений природоохранного законодательства.

Воздействие на растительный и животный мир оценивается как незначительное. На проектируемом участке не произойдет обеднение видового состава и существенного сокращения основных групп животных.

9 ИНФОРМАЦИЯ ОБ ОЖИДАЕМЫХ ВИДАХ, ХАРАКТЕРИСТИКАХ И КОЛИЧЕСТВЕ ОТХОДОВ, КОТОРЫЕ БУДУТ ОБРАЗОВАНЫ В ХОДЕ СТРОИТЕЛЬСТВА И ЭКСПЛУАТАЦИИ ОБЪЕКТОВ В РАМКАХ НАМЕЧАЕМОЙ ДЕЯТЕЛЬНОСТИ, В ТОМ ЧИСЛЕ ОТХОДОВ, ОБРАЗУЕМЫХ В РЕЗУЛЬТАТЕ ОСУЩЕСТВЛЕНИЯ ПОСТУТИЛИЗАЦИИ СУЩЕСТВУЮЩИХ ЗДАНИЙ, СТРОЕНИЙ, СООРУЖЕНИЙ, ОБОРУДОВАНИЯ

9.1 Характеристика предприятия как источника образования отходов

Захоронение отходов на данном участке проектируемого объекта не предусматривается. На данном участке работ предусматривается лимиты накопления отходов.

Лимиты накопления отходов устанавливаются для каждого конкретного места накопления отходов, входящего в состав объектов I и II категорий, в виде предельного количества (массы) отходов по их видам, разрешенных для складирования в соответствующем месте накопления.

Места накопления отходов предназначены для:

1) временного складирования отходов на месте образования на срок не более шести месяцев до даты их сбора (передачи специализированным организациям) или самостоятельного вывоза на объект, где данные отходы будут подвергнуты операциям по восстановлению или удалению;

2) временного складирования неопасных отходов в процессе их сбора (в контейнерах, на перевалочных и сортировочных станциях), за исключением вышедших из эксплуатации транспортных средств и (или) самоходной техники, на срок не более трех месяцев до даты их вывоза на объект, где данные отходы будут подвергнуты операциям по восстановлению или удалению;

3) временного складирования отходов на объекте, где данные отходы будут подвергнуты операциям по удалению или восстановлению, на срок не более шести месяцев до направления их на восстановление или удаление.

Для вышедших из эксплуатации транспортных средств и (или) самоходной техники срок временного складирования в процессе их сбора не должен превышать шесть месяцев.

4) временного складирования отходов горнодобывающих и горноперерабатывающих производств, в том числе отходов металлургического и химико-металлургического производств, на месте их образования на срок не более двенадцати месяцев до даты их направления на восстановление или удаление.

Накопление отходов разрешается только в специально установленных и оборудованных в соответствии с требованиями законодательства Республики Казахстан местах (на площадках, в складах, хранилищах, контейнерах и иных объектах хранения).

Лимиты накопления отходов и лимиты захоронения отходов не устанавливаются для объектов III и IV категорий и не подлежат экологическому нормированию в соответствии с пунктом 8 статьи 41 Кодекса.

Лимиты накопления отходов и лимиты захоронения отходов пересматриваются не реже одного раза в десять лет, в составе заявки для получения экологического разрешения на воздействие.

**Лимиты накопления отходов
на 2026 – 2034 года**

Наименование отходов	Объем накопленных отходов на существующее положение, тонн/год	Лимит накопления, тонн/год
1	2	3
Всего	-	0,6592
в том числе отходов производства	-	0,127
отходов потребления	-	0,5322
Опасные отходы		
Промасленная ветошь	-	0,127
Не опасные отходы		
Твердо-бытовые отходы	-	0,5322
Зеркальные		
перечень отходов	-	-

<i>Наименование отходов</i>	<i>Код по классификатору отходов</i>
1	2
<i>Твердые бытовые отходы</i>	<i>20 03 01</i>
<i>Промасленная ветошь</i>	<i>15 02 02*</i>

При эксплуатации карьера в основном будут образовываться твердо-бытовые отходы (ТБО), отходы промасленной ветоши.

Опасные производственные отходы такие как: Отработанные масла, фильтра, автошины, аккумуляторы на территории участка образоваться не будут, так как ремонтные работы автотехники будут производиться на производственной базе подрядных организаций за пределами участка карьера.

Почвенно-растительный слой земли при вскрышных работах карьера к отходам производства не относятся. После завершения добычных работ почвенно-растительный слой земли будут использованы для рекультивации месторождения.

Твердо-бытовые отходы (20 03 01)

Код по классификатору отходов – 20 03 01.

Согласно Методики разработки проектов нормативов предельного размещения отходов производства и потребления (Приложение №16 к приказу Министра охраны окружающей среды Республики Казахстан от «18» 04 2008г. №100-п(раздел-2, подпункт-2.44)) годовое количество бытовых отходов составляет 0,3 м³/год на человека, средняя плотность отходов составляет 0,25 т/м³. Количество рабочих дней в году – 185. Предполагаемое количество работников на участке – 14 чел.

$$14 \text{ чел} * (0,3 \text{ м}^3 / 365) * 185 * 0,25 \text{ т/м}^3 = 0,5322 \text{ т/год}$$

Твердые бытовые отходы будут складироваться в специальные контейнеры, размещаемые на площадке с твердым покрытием и по мере накопления будут вывозиться на полигон ТБО.

Промасленная ветошь (15 02 02*)

Код по классификатору отходов – 15 02 02*.

При работе машин будут образовываться обтирочная промасленная ветошь. Отходы промасленной ветоши собираются в металлические контейнера отдельно, и по мере накопления передаются сторонним организациям для дальнейшей их утилизации.

Нормативное количество отхода определяется исходя из поступающего количества ветоши ($M_0 = 0,1$ т/год), норматива содержания в ветоши масел (M) и влаги (W): $N = M_0 + M + W$,

$$\begin{aligned} \text{Где } M &= 0,12 * M_0, & W &= 0,15 * M_0 \\ N &= 0,1 + (0,12 * 0,1) + (0,15 * 0,1) = 0,127 \text{ т/год} \end{aligned}$$

С целью снижения негативного влияния отходов на окружающую среду необходимо вести четкую организацию сбора, хранения и отправку отходов в места утилизации.

По окончании добычных работ прилегающая территория будет очищена, мусор вывезен к местам утилизации специальным транспортом в укрытом состоянии. Влияние отходов будет минимальным при условии строгого соблюдения всех санитарно-эпидемиологических и экологических норм.

9.2 Рекомендации по управлению отходами

Накопление

Накопление отходов разрешается только в специально установленных и оборудованных в соответствии с требованиями законодательства Республики Казахстан местах. Осуществление других видов деятельности, не связанных с обращением с отходами, на территории, отведенной для их накопления, запрещается.

Места накопления отходов предназначены для временного складирования отходов на месте образования на срок не более шести месяцев до даты их передачи специализированной организации или самостоятельного вывоза на объект, где данные отходы будут подвергнуты операциям по восстановлению или удалению.

На проектируемом объекте контейнеры с отходами размещаются на специально отведенных огороженных площадках, имеющих твердое покрытие (асфальт, бетон) с целью исключения попадания загрязняющих веществ на почвогрунты и затем в подземные воды. Образование и накопление опасных отходов должны быть сведены к минимуму. Запрещается накопление отходов с превышением сроков и (или) с превышением установленных лимитов накопления отходов.

Сбор и сортировка

До передачи отходов специализированной организации на проектируемом объекте производится сортировка и временное складирование отходов на специально отведенных и обустроенных площадках.

Сортировка и временное складирование отходов контролируются ответственными лицами производственного объекта и производятся по следующим критериям:

- 1) по видам и/или фракциям, компонентам;
- 2) по консистенции (твердые, жидкие).

Твердые отходы собираются в промаркированные контейнеры, а жидкие - в промаркированные герметичные емкости, оборудованные металлическими поддонами, либо иметь бетонированную основу с обвалованием;

3) по возможности повторного использования в процессе производства.

Запрещается смешивать опасные отходы с неопасными отходами, а также различные виды опасных отходов между собой в процессе их производства, транспортировки и накопления, кроме случаев применения неопасных отходов для подсыпки, уплотнения при захоронении отходов.

Транспортирование

Транспортирование отходов осуществляется под строгим контролем с регистрацией движения всех отходов до конечной точки их восстановления или удаления.

Все отходы, подлежащие утилизации, взвешиваются и регистрируются в журнале учёта отходов на участках, где они образуются.

Транспортировка опасных отходов должна быть сведена к минимуму.

Транспортировка отходов на объекте осуществляется с помощью специализированных транспортных средств лицензированного предприятия, занимающегося вывозом отходов согласно заключенного договора.

В случае возникновения или угрозы аварий, связанных с обращением с отходами, которые наносят или могут нанести ущерб окружающей среде, здоровью или имуществу физических либо имуществу юридических лиц, немедленно информировать об этом уполномоченный орган в области охраны окружающей среды и государственный орган в области санитарно-эпидемиологического благополучия населения и местные исполнительные органы.

Восстановление отходов

Восстановлением отходов признается любая операция, направленная на сокращение объемов отходов, главным назначением которой является использование отходов для выполнения какой-либо полезной функции в целях замещения других материалов, которые в противном случае были бы использованы для выполнения указанной функции, включая вспомогательные операции по подготовке данных отходов для выполнения такой функции, осуществляемые на конкретном производственном объекте или в определенном секторе экономики.

К операциям по восстановлению отходов относится подготовка отходов к повторному использованию включает в себя проверку состояния, очистку и (или) ремонт, посредством которых ставшие отходами продукция или ее компоненты подготавливаются для повторного использования без проведения какой-либо иной обработки.

Целью вторичной переработки сырья является сохранение природных ресурсов посредством повторного применения или использования возвращаемых в оборот материалов отхода и сокращения (минимизация) объемов отходов, которые требуют вывоза и удаления.

Чтобы сократить объем образующихся отходов и создать соответствующую систему их утилизации, на объекте введен отдельный сбор отходов для вторичной переработки.

Удаление

Для обеспечения ответственного обращения с отходами объекта будут

заклучаются договора со специализированными предприятиями для передачи отходов на удаление.

Правильная организация накопления, удаления и переработки отходов максимально предотвращает загрязнение окружающей среды. Это предполагает исключение, изменение или сокращение видов работ, приводящих к загрязнению отходами почвы, атмосферы или водной среды. Планирование операций по снижению количества отходов, их повторному использованию, утилизации, восстановлению создают возможность минимизации воздействия на компоненты окружающей среды.

9.3 Мероприятия по предотвращению загрязнения почвы отходами производства

При использовании земель операторы не должны допускать загрязнения, захламления, деградации и ухудшения плодородия почв.

К числу основных направлений деятельности предприятия по охране и рациональному использованию природных ресурсов, способствующих снижению негативного влияния предприятия на компоненты окружающей среды, следующие:

- контроль за воздействием на окружающую среду и учет уровня этого воздействия;
- исследовательские работы по оценке уровня загрязнения компонентов окружающей среды;
- осуществление мероприятий по снижению вредного воздействия на окружающую среду.

Предложения о мероприятиях, обеспечивающих снижение негативного влияния размещаемых отходов на окружающую среду приведены в таблице.

Предложения о мероприятиях, обеспечивающих снижение негативного влияния размещаемых отходов на окружающую среду

№№ /пп	Наименование отхода	Наименование мероприятия	Срок выполнения	Ожидаемая эффективность
1	2	3	4	5
1	ТБО (коммунальные) отходы	Организовать места сбора и временного хранения отходов в металлические контейнера. Регулярно вывозить для захоронения на полигоне ТБО.	По мере накопления	Соблюдение санитарных норм и правил ТБ.
2	Промасленная ветошь (обтирочный материал)	Организовать места сбора и временного хранения промасленной ветоши в закрытые металлические емкости. По мере накопления передавать спец.предприятиям на переработку.	По мере накопления	Исключение загрязнения территории

10 ОПИСАНИЕ ЗАТРАГИВАЕМОЙ ТЕРРИТОРИИ С УКАЗАНИЕМ ЧИСЛЕННОСТИ ЕЕ НАСЕЛЕНИЯ, УЧАСТКОВ, НА КОТОРЫХ МОГУТ БЫТЬ ОБНАРУЖЕНЫ ВЫБРОСЫ, СБРОСЫ И ИНЫЕ НЕГАТИВНЫЕ ВОЗДЕЙСТВИЯ НАМЕЧАЕМОЙ ДЕЯТЕЛЬНОСТИ НА ОКРУЖАЮЩУЮ СРЕДУ, С УЧЕТОМ ИХ ХАРАКТЕРИСТИК И СПОСОБНОСТИ ПЕРЕНОСА В ОКРУЖАЮЩУЮ СРЕДУ; УЧАСТКОВ ИЗВЛЕЧЕНИЯ ПРИРОДНЫХ РЕСУРСОВ И ЗАХОРОНЕНИЯ ОТХОДОВ

Работы будут проводиться на землях Енбекшиказахского района Алматинской области. Ближайшая селитебная зона дачный массив расположена на расстоянии 913м в северо-западном направлении от территории участка карьера.

Енбекшиказахский район - административная единица на юге Алматинской области Казахстана. Административный центр — город Есик. Площадь 8300 км².

Включает 25 сельских округов и 1 город районного значения, в их составе 79 населенных пунктов. Население свыше 303,1 тыс. человек. Плотность 35,08 чел/км². Национальности: казахи – (57,50%); уйгуры (17,67%); русские (13,15%); турки (4,80%); азербайджанцы (1,47%); курды (1,26%); другие (4,15%).

Основным фактором неблагоприятного воздействия на окружающую среду, в ходе осуществления намечаемой деятельности, могут являться выбросы в атмосферу разнообразных загрязняющих веществ, которые прямо или косвенно могут влиять практически на все компоненты окружающей среды – почву, атмосферу, гидросферу, биоту, социальные условия.

Процесс добычи и переработки ПГС на месторождении будет оказывать определенное воздействие на состояние атмосферного воздуха как непосредственно на территории месторождения, так и на прилегающей территории.

Основным веществом, загрязняющим атмосферу при осуществлении внутрикарьерных работ, является пыль, которое образуется в процессе осуществления погрузочных работ, транспортировки горной породы, ДСУ, а также в результате пыления грунтов, обнаженных в результате добычи.

Значительное место в загрязнении атмосферы при осуществлении работ, связанных с добычей полезных ископаемых, занимают выбросы загрязняющих веществ (твердые частицы, SO₂, NO_x, CO_x, C_xH_y), образующиеся при сгорании топлива, используемого в двигательных установках автотранспортных средств, экскаваторов и других механических устройств, имеющих двигатели внутреннего сгорания.

Негативное воздействие на почвенный покров при эксплуатации карьера может быть вызвано химическим загрязнением – газопылевыми осадками выхлопных газов транспорта и спецтехники.

Однако, при соблюдении технических регламентов работы, требований и процедур в области охраны окружающей среды, выполнения мероприятий по уменьшению возможного негативного воздействия на почвенный покров, воздействие на почвы будут минимизированы.

Воздействие физических факторов в большей степени характеризуется механическим воздействием на почвенный покров.

В процессе отработки карьера будет нарушен плодородный слой почвы. Общая площадь нарушенных земель, после полной отработки участка, составит 24,8 га. После окончания добычных работ на рассматриваемом участке будут проведены рекультивационные работы.

Освоение месторождений имеет крупный социально-экономический эффект – обеспечение занятости населения и получение ценного ликвидного продукта с вытекающими из этого другими положительными последствиями (налоги, пенсии, платежи в бюджет и др.).

Говоря о последствиях, которые будут иметь место в результате разработки месторождения, стоит отметить также положительные моменты: обеспечение

прямой и косвенной занятости населения и решение проблемы сокращения безработицы в близлежащих поселках, уплата различных налогов местными учреждениями и т.п.

При разработке месторождения не планируется размещение свалок и других объектов, влияющих на санитарно-эпидемиологическое состояние территории.

Проведенный расчет рассеивания выбросов ЗВ в атмосферный воздух показал, что концентрация веществ в приземном слое не превышает допустимых значений ПДК.

Сбросы в подземные и поверхностные источники на предприятии исключены, соответственно влияние на качество воды близлежащей территории не оказывает.

Территория размещения проектируемого объекта расположена на открытой местности, вдали от селитебной зоны, в связи с чем не ожидается влияние физических факторов на местное население.

Отходы образующиеся при добычи, будут вывозится по договору специализированной организацией подавшей уведомление о начале или прекращении деятельности в уполномоченный орган в области охраны окружающей среды согласно пункта 1 статьи 337 Экологического кодекса.

В целом воздействие производственной и хозяйственной деятельности на окружающую среду в районе разработки участка оценивается как вполне допустимое.

11 ОПИСАНИЕ ВОЗМОЖНЫХ ВАРИАНТОВ ОСУЩЕСТВЛЕНИЯ НАМЕЧАЕМОЙ ДЕЯТЕЛЬНОСТИ С УЧЕТОМ ЕЕ ОСОБЕННОСТЕЙ И ВОЗМОЖНОГО ВОЗДЕЙСТВИЯ НА ОКРУЖАЮЩУЮ СРЕДУ, ВКЛЮЧАЯ ВАРИАНТ, ВЫБРАННЫЙ ИНИЦИАТОРОМ НАМЕЧАЕМОЙ ДЕЯТЕЛЬНОСТИ ДЛЯ ПРИМЕНЕНИЯ, ОБОСНОВАНИЕ ЕГО ВЫБОРА, ОПИСАНИЕ ДРУГИХ ВОЗМОЖНЫХ РАЦИОНАЛЬНЫХ ВАРИАНТОВ, В ТОМ ЧИСЛЕ РАЦИОНАЛЬНОГО ВАРИАНТА, НАИБОЛЕЕ БЛАГОПРИЯТНОГО С ТОЧКИ ЗРЕНИЯ ОХРАНЫ ЖИЗНИ И (ИЛИ) ЗДОРОВЬЯ ЛЮДЕЙ, ОКРУЖАЮЩЕЙ СРЕДЫ

Планом горных работ предусматривается промышленная добыча песчано-гравийной смеси. Добычные работы будут проводиться открытым способом.

Минеральные ресурсы песчано-гравийной смеси месторождения «Талдыбулак-1» составили 2025,2 тыс.м³, а запасы за вычетом потерь – 1943,7 тыс.м³.

В соответствии Лицензии на добычу общераспространенных полезных ископаемых за №186 от 23.04.2025г., срок эксплуатации отработки карьера составит 10 лет (до 23.04.2035г.).

Размещение наземных сооружений в границах участка добычи определено в результате сравнения различных вариантов компоновочных решений с учетом:

- природно-климатических условий (особенности рельефа местности, скорость и направление господствующих ветров);
- геологических условий (залегание рудного тела);
- технологических условий разработки (минимальное расстояние транспортировки вскрыши и полезного ископаемого, минимальный объем работ по устройству автодорог, линий электропередачи, площадок под сооружения, стационарность основных сооружений на срок не менее 1 года пр.);
- санитарных условий и зон безопасности (ширина санитарно-защитной зоны, ширина зоны возможного обрушения бортов, ширина взрывоопасной зоны).

Принятый вариант (см.разделы 5.1-5.7 отчета) планом горных работ является оптимальным для ведения осуществления намечаемой деятельности с точки зрения охраны жизни и (или) здоровья людей окружающей среды.

Реализация проекта окажет положительное влияние на развитие экономики региона и социально-экономического благополучия населения, начиная с периода производственной деятельности, будут созданы дополнительные рабочие места.

В случае отказа от намечаемой деятельности освоение месторождения не будет реализовано. Дополнительного ущерба окружающей природной среде при этом не произойдет.

Однако, в этом случае, предприятие не получит прибыль, а государство не получат в виде налогов значительные поступления. Не будут созданы новые рабочие места и привлечены людские ресурсы региона, для которого добыча полезных ископаемых является значимой частью экономики.

Отказ от реализации намечаемой деятельности может привести к отказу от социально важных для региона видов деятельности.

В этих условиях отказ от разработки месторождения является неприемлемым как по экономическим, так и социальным факторам.

Выбор альтернатив технических решений или же нулевой вариант (вариант отказа от намерений реализации хозяйственной деятельности) является необоснованным, т.к. необходимость реализации намечаемой деятельности регламентирована протоколом запасов месторождения.

12 ИНФОРМАЦИЯ О КОМПОНЕНТАХ ПРИРОДНОЙ СРЕДЫ И ИНЫХ ОБЪЕКТАХ, КОТОРЫЕ МОГУТ БЫТЬ ПОДВЕРЖЕНЫ СУЩЕСТВЕННЫМ ВОЗДЕЙСТВИЯМ НАМЕЧАЕМОЙ ДЕЯТЕЛЬНОСТИ

- жизнь и (или) здоровье людей, условия их проживания и деятельности:

Воздействие деятельности проектируемого объекта на жизнь и здоровье населения близлежащих сел не прогнозируется. Намечаемая деятельность предприятия не окажет негативного воздействия на социально-экономические условия района, а наоборот положительно повлияет на социально-экономическую сферу путем организации рабочих мест, отчислениями в виде различных налогов.

- биоразнообразии (в том числе растительный и животный мир, генетические ресурсы, природные ареалы растений и диких животных, пути миграции диких животных, экосистемы):

Воздействие на растительный мир выражается двумя факторами – через нарушение растительного покрова и накоплением загрязняющих веществ в почве оказывает неблагоприятное воздействие различной степени на растительный мир района. По степени воздействия на растительный покров исследуемой территории выделяются следующие антропогенные факторы:

1. Химический (загрязнение промышленными выбросами и отходами), часто необратимый вид воздействия характеризуется запылением, ухудшением жизненного состояния растений и потерей биоразнообразия на разных уровнях структурной организации.

2. Транспортный (дорожная сеть) - линейно-локальный вид воздействия, характеризующийся полным уничтожением растительности по трассам дорог, запылением и загрязнением растений вдоль трасс. Наиболее сильно выражен вблизи промышленных объектов и населенных пунктов из-за сгущения дорог.

3. Пастбищный (выпас, перевыпас скота) - потенциально обратимый вид воздействия, выражен по всей территории в разной степени, в зависимости от нагрузки на пастбища и ценности растительности.

4. Пирогенный тип воздействия - пожары искусственные, вызванные человеком с целью улучшения сенокосно-пастбищных угодий и возникающие в результате небрежного отношения к природе.

Растительность не только поглощает из почвы тяжелые металлы, накапливая их в листьях, стеблях, корнях, но и обогащает почву после отмирания. Наиболее чувствительны к техногенным выбросам хвойные и лиственные древостои. Среди травянистых растений разнотравье более чувствительно, чем злаки.

Отмечено, что у растений существуют пределы пороговых концентраций химических элементов, выше или ниже которых проявляются характерные внешние симптомы биологической реакции. Резкое понижение, или, наоборот, повышение пороговой концентрации химических элементов, приводит к различного рода патологическим изменениям. Также установлен факт возникновения тератопластических (уродливых) изменений у растений, произрастающих на почвах, обогащенных какими-либо химическими элементами и их соединениями.

Известно, что повышенная концентрация соединений меди, никеля, урана, бора и многих других элементов нарушает нормальный гистогенез и органогенез у растений. Важное значение имеет способность растений накапливать

определенные химические элементы в тканях и органах. У одних растений существуют механизмы таких механизмов нет.

Цинк – избыток приводит к хлорозу листьев, белым карликовым формам, отмиранию кончика листа», недоразвитости корня.

Алюминий – в повышенных количествах приводит к укороченности корня, скручиванию листьев, крапчатости.

Кобальт – избыток вызывает белую пятнистость листьев.

Повышенное содержание свинца и цинка – связывают с появлением различных форм махровости цветков.

Необычное развитие черных полос на лепестках свидетельствует об избыточном содержании молибдена и меди.

Марганец – избыточное содержание этого элемента приводит к хлорозу листьев, покраснению стебля и черешка, скручиванию и отмиранию краев листьев.

Железо – определяет низковошинность, утончение корня, вытянутость клеток.

Наложение аэротехногенных аномалий микроэлементов на природные создает высокую степень экологической опасности, как для ландшафта, так и для человека.

В соответствии с классификацией, предложенной лабораторией экологии растений института ботаники АНРК, изменения под влиянием антропогенной деятельности делятся по силе воздействия на катастрофические, очень сильные, умеренные и слабые.

Поскольку за период деятельности месторождения в районе его санитарно-защитной зоны не отмечено фактов изменения ни видового, ни количественного состава растительности, с учетом последующей рекультивации воздействие месторождения на растительный мир оценивается как СР – умеренное воздействие средней силы (не вызывающее необратимых последствий).

Генетические ресурсы

Генетические ресурсы – это генетический материал растительного, животного, микробного или иного происхождения, содержащий функциональные единицы наследственности (ДНК) и представляющий фактическую или потенциальную ценность.

Генетическими ресурсами является как природное биологическое разнообразие страны (растения, животные), так и штаммы микроорганизмов, коллекции сортов и семян, сельскохозяйственных культур, генетически измененные организмы и т.д. В технологическом процессе эксплуатации месторождения и работ по рекультивации генетические ресурсы не используются.

Природные ареалы растений и диких животных, пути миграции диких животных, экосистемы

Одним из основных факторов воздействия на животный мир является фактор вытеснения. В процессе промышленного освоения земель происходит вытеснение животных за пределы их мест обитания. Этому способствует сокращение кормовой базы за счет изъятия части земель под технические сооружения, транспортные магистрали, электролинии. С другой стороны, длительная эксплуатация месторождения приводит к тому, что коренные виды птиц и животных исчезают и появляются новые. Другим, наиболее существенным фактором воздействия на животный мир является загрязнение воздушного бассейна и почвенно-воздействия

экстремальных ситуаций могут возникнуть мутации, может измениться наследственная природа организма.

Для снижения вероятности гибели животных на дорогах необходимо в местах наибольшей их концентрации ограничить скорость движения автотранспорта. Немаловажное значение для животных, обитающих в районе территории объекта, будут иметь обслуживающие месторождения трудящиеся. Поэтому наряду с усилением охраны редких видов животных необходимо проводить экологическое воспитание рабочих и служащих.

Зона воздействия объектов месторождения на биосферу ограничивается границами санитарно-защитной зоны. Для снижения воздействия на растительный и животный мир проектом предусмотрены природоохранные мероприятия по снижению потерь и загрязнения воды, а также рекультивация нарушенных земель.

На территории участка не обнаружены виды растений, а также растительные сообщества, представляющие особый научный или историко-культурный интерес. Особо охраняемых видов растений и животных, внесенных в Красную книгу Казахстана, а также в списки редких и исчезающих, в районе проведения работ в целом не найдено. В районе проведения работ практически нет заселений представителями животного мира и отсутствуют пути их миграции. Для снижения воздействия на растительный и животный мир после отработки карьера, предусматривается рекультивация нарушенных земель. Качественная оценка воздействия проводимых работ на животный мир оценивается как СР – воздействие средней силы.

- земли (в том числе изъятие земель), почвы (в том числе включая органический состав, эрозию, уплотнение, иные формы деградации):

В процессе разработки месторождения на месте производства горных работ почвы, претерпевают значительное техногенное воздействие, обусловленное как непосредственно собственно технологическим процессом, так и сопутствующими ему вспомогательными операциями. Основное воздействие будет оказывать проведение вскрышных, зачистных, добычных и отвальных работ в пределах отведенного участка.

Выработанное пространство карьера после рекультивации будет использоваться под пастбище. Нарушенные участки поверхности достаточно начнут зарастать местной жароустойчивой растительностью, тем самым будет восстанавливаться ландшафт территории.

- воды (в том числе гидроморфологические изменения, количество и качество вод):

Для питьевых и технических нужд используется привозная вода. Для обеспечения технической водой будет заключен договор по доставке спецавтотранспортом технической воды.

- атмосферный воздух (в том числе риски нарушения экологических нормативов его качества, целевых показателей качества, а при их отсутствии – ориентировочно безопасных уровней воздействия на него):

Произведен расчет рассеивания максимальных концентраций загрязняющих веществ в приземном слое атмосферы. Анализ расчета рассеивания показывает, что не отмечается превышения расчетных максимальных приземных концентраций

загрязняющих веществ над значениями ПДК, установленными для воздуха населенных мест, ни по одному из рассматриваемых веществ.

-сопротивляемость к изменению климата экологических и социально-экономических систем: не предусматривается;

-материальные активы, объекты историко-культурного наследия (в том числе архитектурные и археологические), ландшафты: не предусматривается;

-взаимодействие указанных объектов: не предусматривается.

13 ОПИСАНИЕ ВОЗМОЖНЫХ СУЩЕСТВЕННЫХ ВОЗДЕЙСТВИЙ (ПРЯМЫХ И КОСВЕННЫХ, КУМУЛЯТИВНЫХ, ТРАНСГРАНИЧНЫХ, КРАТКОСРОЧНЫХ И ДОЛГОСРОЧНЫХ, ПОЛОЖИТЕЛЬНЫХ И ОТРИЦАТЕЛЬНЫХ) НАМЕЧАЕМОЙ ДЕЯТЕЛЬНОСТИ

Превышения нормативов ПДК м.р в селитебной зоне по всем загрязняющим веществам не наблюдается.

Проектными решениями исключается загрязнение поверхностных и подземных вод.

Весь оставшийся от деятельности бригады мусор будет удален.

Таким образом, проведение работ не окажет влияние на население ближайших населенных пунктов; не вызовет необратимых процессов, разрушающих существующую геосистему. Уровень воздействия на все компоненты природной среды оценивается как умеренный.

В связи с отдаленностью расположения государственных границ стран соседей и незначительным масштабом намечаемой деятельности, трансграничные воздействия на окружающую среду исключены.

14 **ОБОСНОВАНИЕ ПРЕДЕЛЬНЫХ КОЛИЧЕСТВЕННЫХ И КАЧЕСТВЕННЫХ ПОКАЗАТЕЛЕЙ ЭМИССИЙ, ФИЗИЧЕСКИХ ВОЗДЕЙСТВИЙ НА ОКРУЖАЮЩУЮ СРЕДУ, ВЫБОРА ОПЕРАЦИЙ ПО УПРАВЛЕНИЮ ОТХОДАМИ**

Атмосфера. Воздействие на атмосферный воздух предусматривается в 2026-2034 г.г.

На время проведения добычных работ на 2026-2034 г.г. объект представлен одной производственной площадкой, с 1 организованным и 6 неорганизованными источниками выбросов в атмосферу.

В выбросах в атмосферу содержатся 11 наименований (диоксид азота, оксид азота, углерод (сажа), сера диоксид, сероводород, оксид углерода, проп-2-ен-1-аль, формальдегид, керосин, алканы C12-19, пыль неорганическая сод. SiO₂ от 20-70%), из них 4 вещества образуют три группы суммации (азота диоксид + сера диоксид, сероводород + формальдегид, сера диоксид + сероводород).

Предполагаемый выброс составит 5.90779 т/год.

В проекте проведен расчет рассеивания загрязняющих веществ в приземном слое атмосферного воздуха. Расчеты рассеивания не зафиксировали превышения концентраций загрязняющих веществ ПДК населенных мест ни по одному из контролируемых веществ.

Водные ресурсы. Технологический процесс проведения работ требует использование, как технической воды, так и снабжение рабочего персонала питьевой водой. Питьевое, техническое водоснабжение привозное.

Для обеспечения питьевых нужд персонала будет подвозиться бутилированная питьевая вода заводского приготовления в емкостях из пищевых пластиков объемом 19 л. Качество воды используемой для питьевых нужд должно соответствовать требованиям ГОСТ 2874-82*. «Вода питьевая».

Для обеспечения технической водой будет заключен договор по доставке с цеававторанспортом технической воды.

Физические факторы воздействия. Шум является неизбежным видом воздействия на окружающую среду при выполнении различных видов работ независимо от вида деятельности. В силу специфики работ уровни шума будут изменяться в зависимости от используемых видов техники (оборудования).

Среди физических воздействий на людей на данном производстве следует выделить шум. Работающая техника способна издавать уровень шума 80-90 ДБА. Шум высоких уровней может мешать работе, общению, ослабить слух. Постоянное воздействие сильного шума может не только отрицательно повлиять на слух, но и вызвать другие вредные последствия - шум в ушах, головокружение, головную боль, повышение усталости. Нормы устанавливают параметры шума, воздействие которого в течение длительного времени не вызовет изменений в наиболее чувствительных к шуму системах организма. При 45 ДБА – человек чувствует себя неуютно, а при 60 ДБА в течение длительного времени приводит к потере здоровья. Эти рамочные ограничения по шуму для людей следует соблюдать для персонала, находящегося в рабочей зоне и вблизи ее.

Отходы производства и потребления. Любая производственная деятельность человека сопровождается образованием отходов. При проведении работ образуются следующие виды отходов: твердые бытовые отходы, отходы промасленной ветоши. Количество образованных отходов за период проведения

работ составит 0,6592 тонн/год, в том числе твердо-бытовые отходы – 0,5322 тонн/год, промасленная ветошь – 0,127 тонн/год.

В соответствии с пп. 1 п. 2 ст. 320 Экологического кодекса Республики Казахстан временное складирование отходов на месте образования предусмотрено на срок не более шести месяцев до даты их сбора (передачи специализированным организациям) или самостоятельного вывоза на объект, где данные отходы будут подвергнуты операциям по восстановлению или удалению. Договор на вывоз отходов со специализированными организациями будет заключен непосредственно перед началом проведения работ.

15 ОБОСНОВАНИЕ ПРЕДЕЛЬНОГО КОЛИЧЕСТВА НАКОПЛЕНИЯ ОТХОДОВ ПО ИХ ВИДАМ

Согласно ст. 320 ЭК РК /1/, под накоплением отходов понимается временное складирование отходов в специально установленных местах в течение сроков, указанных в пункте 2 ст. 320 ЭК РК /1/, осуществляемое в процессе образования отходов или дальнейшего управления ими до момента их окончательного восстановления или удаления.

Согласно п. 2, ст. 320 ЭК РК /1/, места накопления отходов предназначены для:

- временного складирования отходов на месте образования на срок не более шести месяцев до даты их сбора (передачи специализированным организациям) или самостоятельного вывоза на объект, где данные отходы будут подвергнуты операциям по восстановлению или удалению;

- временного складирования неопасных отходов в процессе их сбора (в контейнерах, на перевалочных и сортировочных станциях), за исключением вышедших из эксплуатации транспортных средств и (или) самоходной сельскохозяйственной техники, на срок не более трех месяцев до даты их вывоза на объект, где данные отходы будут подвергнуты операциям по восстановлению или удалению;

- временного складирования отходов на объекте, где данные отходы будут подвергнуты операциям по удалению или восстановлению, на срок не более шести месяцев до направления их на восстановление или удаление.

- для вышедших из эксплуатации транспортных средств и (или) самоходной сельскохозяйственной техники срок временного складирования в процессе их сбора не должен превышать шесть месяцев;

- временного складирования отходов горнодобывающих и горноперерабатывающих производств, в том числе отходов металлургического и химико-металлургического производств, на месте их образования на срок не более 12 месяцев до даты их направления на восстановление или удаление.

Согласно п. 3, ст.320 ЭК РК /1/, накопление отходов разрешается только в специально установленных и оборудованных в соответствии с требованиями законодательства Республики Казахстан местах (на площадках, в складах, хранилищах, контейнерах и иных объектах хранения).

Согласно п.4, ст.320 ЭК РК /1/, запрещается накопление отходов с превышением сроков, указанных в пункте 2 ст.320, и (или) с превышением установленных лимитов накопления отходов (для объектов I и II категорий) или объемов накопления отходов, указанных в декларации о воздействии на окружающую среду (для объектов III категории).

При эксплуатации карьера в основном будут образовываться твердо-бытовые отходы (ТБО), отходы промасленной ветоши, огарки сварочных электродов.

Опасные производственные отходы такие как: Отработанные масла, автошины, аккумуляторы на территории участка образоваться не будут, так как ремонтные работы автотехники будут производиться на производственной базе подрядных организаций.

Почвенно-растительный слой земли при вскрышных работах карьера к отходам производства не относятся. После завершения добычных работ почвенно-растительный слой земли будут использованы для рекультивации месторождения.

Обоснование предельных объемов накопления отходов по их видам представлено в разделе 9 Отчета.

ТБО складироваться в специальном металлическом контейнере (1 шт.), с водонепроницаемым покрытием на специально отведенной площадке для сбора мусора, огражденной с трех сторон бетонной сплошной стеной 1,5x1,5 м, высотой 15 см от поверхности покрытия. Площадка для контейнеров ТБО будет располагаться на расстоянии не менее 50 м от бытового вагончика и на расстоянии 5 метров от уборной. По мере накопления сдаются на полигон ТБО.

При работе машин будут образовываться обтирочная промасленная ветошь. Отходы промасленной ветоши собираются в металлические контейнера отдельно, и по мере накопления передаются сторонним организациям для дальнейшей их утилизации.

Контроль над состоянием контейнеров и своевременным вывозом отходов ведется экологом предприятия либо ответственным лицом предприятия.

Лимиты накопления отходов на 2026 – 2034 года

Наименование отходов	Объем накопленных отходов на существующее положение, тонн/год	Лимит накопления, тонн/год
1	2	3
Всего	-	0,6592
в том числе отходов производства	-	0,127
отходов потребления	-	0,5322
Опасные отходы		
Промасленная ветошь	-	0,127
Не опасные отходы		
Твердо-бытовые отходы	-	0,5322
Зеркальные		
перечень отходов	-	-

Наименование отходов	Код по классификатору отходов
1	2
Твердые бытовые отходы	20 03 01
Промасленная ветошь	15 02 02*

Отходы не смешиваются, хранятся отдельно. Проектом не предусматривается захоронение отходов.

16 ОБОСНОВАНИЕ ПРЕДЕЛЬНЫХ ОБЪЕМОВ ЗАХОРОНЕНИЯ ОТХОДОВ ПО ИХ ВИДАМ, ЕСЛИ ТАКОЕ ЗАХОРОНЕНИЕ ПРЕДУСМОТРЕНО В РАМКАХ НАМЕЧАЕМОЙ ДЕЯТЕЛЬНОСТИ

Проектом не предусматривается захоронение отходов.

17 ИНФОРМАЦИЯ ОБ ОПРЕДЕЛЕНИИ ВЕРОЯТНОСТИ ВОЗНИКНОВЕНИЯ АВАРИЙ И ОПАСНЫХ ПРИРОДНЫХ ЯВЛЕНИЙ

На рассматриваемый участок карьера добычи песчано-гравийной смеси месторождения «Талдыбулак-1» имеется согласование от ГУ «Департамент по чрезвычайным ситуациям по Алматинской области Министерства по чрезвычайным ситуациям Республики Казахстан» за № KZ20RQR00109415 от 22.04.2025г. (см.Приложения).

При оценке риска горных работ можно выделить такие потенциально опасные объекты, как спецтехника и автотранспорт, взрывчатые вещества.

В производственном процессе участвуют и используются:

- дизельное топливо и бензин для спецтехники и автотранспорта, отнесенное к категории взрывопожароопасных и вредных веществ;
- оборудование с вращающимися частями;
- грузоподъемные механизмы.

Под аварией понимают существенные отклонения от нормативно-проектных или допустимых эксплуатационных условий производственно-хозяйственной деятельности по причинам, связанным с действиями человека или техническими средствами, а также в результате любых природных явлений (наводнение, землетрясение, оползни, ураганы и другие стихийные бедствия).

Возникающие на производстве аварии и риск их возникновения могут быть определены разными методами. Один из самых распространенных – построение дерева ошибок, т.е. логической структуры, описывающей причинно-следственную связь при взаимодействии основного технологического оборудования, человека и условий окружающей среды – всех элементов, способных вызвать и вызывающие отказы на производстве.

Причины отказов могут происходить по причине:

- природно-климатических условий, температуры окружающей среды;
- низкой квалификации обслуживающего персонала;
- нарушения трудовой и производственной дисциплины;
- низкого уровня надзора за техническим состоянием спецтехники и автотранспорта.

Степень риска производства зависит как от природных, так и техногенных факторов.

Естественные факторы, представляющие угрозу проектируемым работам, характеризуются очень низкими вероятностями. При возникновении данных факторов производственные работы прекращаются.

Техногенные факторы потенциально более опасны. При реализации проектных решений возможны локальные аварии, возникающие при утечках ГСМ.

К процессам повышенной опасности следует отнести погрузо-разгрузочные операции.

Наибольшее число аварий возникает по субъективным причинам, т.е. по вине исполнителя трудового процесса. Поэтому при разработке мер профилактики и борьбы с авариями следует особо обращать внимание на строгое соблюдение требований и положений, излагаемых в производственных инструкциях.

Таким образом, при строгом соблюдении проектных решений и правил техники безопасности, применении современных технологий и трудовой

дисциплины, на месторождении, позволяет судить о низкой степени возникновения аварийных ситуаций.

Оценка воздействия аварийных ситуаций на компоненты окружающей среды

Оценка вероятного возникновения аварийной ситуации позволяет прогнозировать негативное воздействие аварий на компоненты окружающей среды.

Такое воздействие может быть оказано на:

- атмосферный воздух;
- водные ресурсы;
- почвенно-растительные ресурсы.

Воздействие возможных аварий на атмосферный воздух

Воздействие на атмосферный воздух может быть незначительным, и связано с испарением нефтепродуктов и летучих соединений тяжелых металлов при аварийных утечках. Летучие соединения тяжелых металлов, помимо отравляющего действия, вызывают загрязнение почв и растений тяжелыми металлами.

Воздействие возможных аварий на водные ресурсы

Практически невозможно предотвратить загрязнение поверхностных и подземных вод при загрязнении других природных компонентов. Особое внимание следует обратить на загрязнение почвогрунтов, так как через них возможно вторичное загрязнение поверхностных и подземных вод.

Особо важное значение для предотвращения возможных аварий и загрязнения водоносных горизонтов имеют периодический осмотр технического состояния спецтехники и автотранспорта.

В качестве аварийных ситуаций могут рассматриваться пожары, при которых возможно образование пожарных вод.

Воздействие возможных аварий на почвенно-растительный покров

Основные аварийные ситуации, которые могут иметь негативные последствия для почвенно-растительного покрова связаны со следующими процессами:

- пожары;
- утечки ГСМ.

Все вышеуказанные негативные воздействия на окружающую среду можно свести к минимуму при соблюдении технологического регламента производственного процесса, профилактического осмотра и ремонта транспортных средств, правил безопасного ведения работ и проведение природоохранных мероприятий.

Мероприятия по предупреждению аварийных ситуаций и ликвидации их последствий

Мероприятия по снижению экологического риска могут иметь технический или организационный характер. В выборе типа мер решающее значение имеет общая оценка действенности мер, влияющих на риск.

При разработке мер по уменьшению риска необходимо учитывать, что, вследствие возможной ограниченности ресурсов, в первую очередь должны разрабатываться простейшие и связанные с наименьшими затратами рекомендации, а также меры на перспективу.

Во всех случаях, где это возможно, меры уменьшения вероятности аварии должны иметь приоритет над мерами уменьшения последствий аварий. Это означает, что выбор технических и организационных мер для уменьшения опасности имеет следующие приоритеты:

- меры уменьшения вероятности возникновения аварийной ситуации, включающие: меры уменьшения вероятности возникновения неполадки (отказа); меры уменьшения вероятности перерастания неполадки в аварийную ситуацию;
- меры уменьшения тяжести последствий аварии, которые в свою очередь имеют следующие приоритеты: меры, предусматриваемые при проектировании опасного объекта (например, выбор несущих конструкций); меры, относящиеся к системам противоаварийной защиты и контроля; меры, касающиеся организации, оснащённости и боеготовности противоаварийных служб.

Иными словами, в общем случае первоочередными мерами обеспечения безопасности являются меры предупреждения аварии. Основными мерами предупреждения аварий является строгое исполнение технологической и производственной дисциплины, выполнение проектных решений и оперативный контроль.

При работе с техникой предусматриваются следующие мероприятия по технике безопасности и охране труда персонала:

- к управлению машинами, допускать лиц, имеющих удостоверение на право управления и работы на соответствующей машине;
- в нерабочее время механизмы отводить в безопасное место;
- во время работы экскаватора нельзя находиться посторонним в радиусе его действия – 5 м;
- перед началом рабочей смены каждая машина и механизм подвергается техническому осмотру механиком гаража и водителем;
- при погрузке горной породы в автотранспорт машинистом экскаватора должны подаваться сигналы начала и окончания погрузки;
- заправку оборудования горюче-смазочными материалами производить специальными заправочными машинами;
- перевозка рабочих на место производства работ должна осуществляться на автобусах и специально оборудованных для перевозки пассажиров автомашинах;
- рабочие должны быть обеспечены спецодеждой и средствами индивидуальной защиты согласно отраслевым нормам;
- для обеспечения оптимальных условий работающих необходимы бытовое помещение, пищеблок и пункт первой медицинской помощи;
- для хозяйственно-бытовых целей предусмотреть употребление воды, отвечающей требованиям ВОЗ.

Для обеспечения пожарной безопасности следует оборудовать пожарные посты с полным набором пожарного инвентаря в районах строящихся сооружений, а также определить особоопасные зоны в пожарном отношении и режим работы в пределах этих зон.

Все рабочие и служащие должны быть обеспечены спецодеждой, средствами индивидуальной защиты от локальных воздействий и санитарно-гигиеническими помещениями.

Основными мероприятиями, направленными на предотвращение аварийных ситуаций, при строительных работах являются:

- профилактический осмотр спецтехники и автотранспорта;
- при нарастании неблагоприятных метеорологических условий – прекращение производственных работ на месторождении.

План действий при аварийных ситуациях по недопущению и (или) ликвидации последствий загрязнения окружающей среды

№ПП	Аварийная ситуация	Последствия аварийной ситуации	Меры по недопущению и (или) ликвидации последствий загрязнения ОС
1	2	3	4
Атмосферный воздух			
1	Выход из строя оборудования техники	Сверхнормативное загрязнение атмосферного воздуха	Проведение плановых осмотров и ремонтов технологического оборудования
Водные ресурсы			
1	Утечка ГСМ	Химическое загрязнение поверхностных и подземных вод	Использование маслоулавливающих поддонов. Исключение ремонта техники на участках работ. Использование
Почвы, ландшафты, земельные ресурсы			
1	Утечка ГСМ	Химическое загрязнение почвы	Использование маслоулавливающих поддонов. Исключение ремонта техники на участках работ. Использование топливозаправщика. Проведение плановых осмотров и ремонтов
Растительный и животный мир			
1	Пожар	Уничтожение растительности, гибель представителей животного мира	Строгое соблюдение противопожарных мер, наличие средств пожаротушения на местах проведения работ. Функционирование телефонной связи

Планы ликвидации последствий инцидентов, аварий, природных стихийных бедствий, предотвращения и минимизации дальнейших негативных последствий для окружающей среды, жизни, здоровья и деятельности человека

Согласно Приказу Министра по инвестициям и развитию Республики Казахстан от 30 декабря 2014 года №352 «Об утверждении Правил обеспечения промышленной безопасности для опасных производственных объектов, ведущих горные и геологоразведочные работы» на месторождении будет разработан и

утвержден техническим руководителем организации План ликвидации аварий (далее - ПЛА).

План ликвидации аварий – это документ, определяющий меры и действия, необходимые для спасения людей и ликвидации аварий в карьере в начальной стадии их возникновения. Каждая его позиция действует с момента извещения о происшедшей аварии до полного вывода всех людей в безопасные места и начала организации работ по ликвидации последствий аварии. Предусмотренные планом материальные и технические средства для осуществления мероприятий по спасению людей и ликвидации аварий должны быть в наличии, в исправном состоянии и в необходимом количестве.

ПЛА составляется под руководством технического руководителя производственного объекта, согласовывается с руководителем аварийной спасательной службы, обслуживающей данный опасный производственный объект, и утверждается руководителем организации.

ПЛА включает в себя оперативную часть, распределение обязанностей между персоналом, участвующим в ликвидации аварий, и порядок его действия, а также список должностных лиц и учреждений, которые немедленно извещаются об авариях. Ответственность за правильное составление плана ликвидации аварий несет начальник карьера. Работники карьера будут ознакомлены со способами оповещения об авариях (аварийной сигнализацией).

В целях обеспечения готовности к действиям по локализации и ликвидации последствий аварий организации, имеющие опасные производственные объекты, обязаны:

- 1) планировать и осуществлять мероприятия по локализации и ликвидации последствий аварий на опасных производственных объектах;
- 2) привлекать к профилактическим работам по предупреждению аварий на опасных производственных объектах, локализации и ликвидации их последствий военизированные аварийно-спасательные службы и формирования;
- 3) иметь резервы материальных и финансовых ресурсов для локализации и ликвидации последствий аварий;
- 4) обучать работников методам защиты и действиям в случае аварии на опасных производственных объектах;
- 5) создавать системы наблюдения, оповещения, связи и поддержки действий в случае аварии на опасных производственных объектах и обеспечивать их устойчивое функционирование.

Учебные тревоги в производствах проводятся на основании графика, составленного начальником отдела техники безопасности и утвержденного директором предприятия. Учебные тревоги должны проводиться по возможности таким образом, чтобы до объявления тревоги об аварии, кроме проверяющих лиц, телефонистки никто не знал, что тревога учебная. При проведении учебных тревог проверяются:

- возможность осуществления в организации мероприятий по спасению людей, локализации аварии и ликвидации ее последствий;
- знание работников организации своих действия при авариях и инцидентах;
- состояние систем связи, оповещения и определения местоположения персонала.

Учебная тревога в организации проводится не реже одного раза в год. Учебные тревоги в организациях проводятся по графику, утвержденному техническим директором карьера.

График проведения учебных тревог составляется на календарный год. Технический директор карьера переносит сроки проведения учебных тревог, вносит изменения и дополнения в утвержденный им график проведения учебных тревог. Проведение учебных тревог не должно вызывать нарушений технологического процесса ведения горных работ.

Приостановление работ в случае возникновения непосредственной угрозы жизни работников, выведение людей в безопасное место и осуществление мероприятий, необходимых для выявления опасности

При всех возможных авариях по причинам, указанным ниже, обслуживающий персонал немедленно извещает диспетчера, принимает меры по тушению пожара, локализации аварии или чрезвычайной ситуации. Диспетчер оповещает руководителей предприятия. Затем оповещает командиров добровольных спасательных и противопожарных команд, по согласованию с руководителем по ликвидации последствий аварии оповещает ППЧ.

Для тушения пожара используется резервуар с водой, мотопомпа.

Если возникает угроза паров ГСМ, или скопления газов в карьер все люди выводятся за пределы опасной зоны, либо в естественные укрытия. В первую очередь проводятся работы по выводу людей из опасной зоны, оказанию помощи пострадавшим. Затем проводятся работы по ликвидации и локализации аварии.

При пожаре на цистерне для дизельного топлива возможен переход его во взрыв при увеличении выделения паров ГСМ. При этом люди выводятся за пределы опасной зоны. При пожаре в помещениях, лица не занятые ликвидацией пожара выводятся из помещений.

При возникновении аварийной ситуации работы на объектах приостанавливаются. Люди выводятся за пределы опасной зоны.

Оповещаются акимат и органы ЧС. Работы могут быть возобновлены только после установления причин аварии и ликвидации их последствий.

18 ОПИСАНИЕ ПРЕДУСМАТРИВАЕМЫХ ДЛЯ ПЕРИОДОВ СТРОИТЕЛЬСТВА И ЭКСПЛУАТАЦИИ ОБЪЕКТА МЕР ПО ПРЕДОТВРАЩЕНИЮ, СОКРАЩЕНИЮ, СМЯГЧЕНИЮ ВЫЯВЛЕННЫХ СУЩЕСТВЕННЫХ ВОЗДЕЙСТВИЙ НАМЕЧАЕМОЙ ДЕЯТЕЛЬНОСТИ НА ОКРУЖАЮЩУЮ СРЕДУ, В ТОМ ЧИСЛЕ ПРЕДЛАГАЕМЫХ МЕРОПРИЯТИЙ ПО УПРАВЛЕНИЮ ОТХОДАМИ, А ТАКЖЕ ПРИ НАЛИЧИИ НЕОПРЕДЕЛЕННОСТИ В ОЦЕНКЕ ВОЗМОЖНЫХ СУЩЕСТВЕННЫХ ВОЗДЕЙСТВИЙ – ПРЕДЛАГАЕМЫХ МЕР ПО МОНИТОРИНГУ ВОЗДЕЙСТВИЙ (ВКЛЮЧАЯ НЕОБХОДИМОСТЬ ПРОВЕДЕНИЯ ПОСЛЕПРОЕКТНОГО АНАЛИЗА ФАКТИЧЕСКИХ ВОЗДЕЙСТВИЙ В ХОДЕ РЕАЛИЗАЦИИ НАМЕЧАЕМОЙ ДЕЯТЕЛЬНОСТИ В СРАВНЕНИИ С ИНФОРМАЦИЕЙ, ПРИВЕДЕННОЙ В ОТЧЕТЕ О ВОЗМОЖНЫХ ВОЗДЕЙСТВИЯХ)

Превышения нормативов ПДК м.р в селитебной зоне и на границе СЗЗ по всем загрязняющим веществам не наблюдается. Проектными решениями исключается загрязнение поверхностных и подземных вод. Весь оставшийся от деятельности бригады мусор будет удален.

Таким образом, проведение добычных и производственных работ не окажет влияние на население ближайших населенных пунктов; не вызовет необратимых процессов, разрушающих существующую геосистему. Уровень воздействия на все компоненты природной среды оценивается как умеренный.

При соблюдении требований Водного, Лесного и Экологического кодексов Республики Казахстан добычные работы не окажут существенного негативного воздействия на окружающую среду.

После реализации проекта, предприятию необходимо провести после проектный анализ фактических воздействий в ходе реализации намечаемой деятельности.

Во всех случаях, когда выявлены значительные неблагоприятные воздействия, основная цель заключается в поиске мер по их снижению. Для тех случаев, когда подобрать подходящие мероприятия не представляется возможным, ниже излагаются варианты мероприятий, направленных на компенсации негативных последствий. Кроме того, в соответствующих случаях рекомендованы стимулирующие мероприятия. Стимулирующие мероприятия не следует рассматривать в качестве альтернативы смягчающим или компенсирующим мероприятиям – это мероприятия, выделенные в связи с их способностью обеспечить проекту определенные дополнительные преимущества после того, как реализованы все смягчающие и компенсирующие мероприятия.

Мероприятия по рациональному использованию и охране недр, водоохраные мероприятия

С целью снижения потерь и сохранения качественных и количественных характеристик полезного ископаемого, т.е. рационального использования недр и охраны окружающей среды необходимо:

Вести строгий контроль за правильностью отработки месторождения и оценки нарушенных земель;

Учет количества добываемого полезного ископаемого и объемов вскрышных работ ПРС производить двумя способами: по маркшейдерской съемке горных выработок и оперативным учетом (оперативный учет должен обеспечивать определение объемов, вынутых каждой выемочно-погрузочной единицей с погрешностью не более 5%);

Проводить регулярную маркшейдерскую съемку;

Обеспечить полноту выемки почвенно-плодородного слоя и следить за правильным размещением его на рекультивируемые бермы;

Использовать внешнюю вскрышу для рекультивации предохранительных берм в процессе отработки и после полной отработки карьера;

Обеспечить опережающее ведение вскрышных работ;

Обеспечить строжайший контроль за карбюраторной и маслогидравлической системой работающих механизмов и машин;

Следить за состоянием автомобильных дорог, предусмотреть регулярное орошение и планировку полотна автодорог, тем самым снизить величину транспортных потерь, увеличить пробег автотранспорта и уменьшить вредное воздействие выхлопов на окружающую среду;

Вести постоянную работу среди ИТР, служащих и рабочих карьера по пропаганде экологических знаний;

Разработать комплекс мероприятий по охране недр и окружающей среды;

Наиболее полное извлечение полезного ископаемого с применением рациональной технологии горных работ, что позволит свести потери до минимума;

Предотвращение загрязнения окружающей среды при проведении добычи;

Обеспечение экологических требований при складировании и размещении промышленных и бытовых отходов;

Сохранение естественных ландшафтов;

И другие требования согласно Законодательству о недропользовании и охране окружающей среды.

При проведении добычных работ в приоритетном порядке будут соблюдаться требования в области охраны недр:

-обеспечение полноты опережающего геологического, гидрогеологического, экологического, санитарно-эпидемиологического, технологического и инженерно-геологического изучения недр для достоверной оценки величины и структуры запасов полезного ископаемого;

-обеспечение рационального и комплексного использования ресурсов недр на всех этапах горных работ;

-обеспечение полноты извлечения полезного ископаемого;

-использование Недр в соответствии с требованиями Законодательства Государства по охране окружающей среды, предохраняющими недра от проявлений опасных техногенных процессов при горных работах, а также строительстве и эксплуатации сооружений, не связанных с добычей;

-охрана недр от обводнения, пожаров, взрывов, а также других стихийных факторов, снижающих их качество или осложняющих эксплуатацию и разработку месторождения;

-предотвращение загрязнения недр при проведении горных работ.

Для выполнения данных требований проектом предусматриваются следующие мероприятия:

-выбор наиболее рациональных методов разработки месторождения;

-строгий маркшейдерский контроль за проведением горных работ;

-проведение горных работ с учетом наиболее полного извлечения полезного ископаемого из недр и уменьшения потерь;

-ликвидация и рекультивация горных выработок .

Мероприятия по снижению воздействия отходов производства на окружающую среду во многом дублируют мероприятия по охране почв, поверхностных и подземных вод и включают в себя решения по организации работ, обеспечивающих минимальное воздействие на окружающую среду.

Проектом предусматривается проведение комплекса мероприятий при временном складировании и хранении производственных и бытовых отходов с целью уменьшения и сокращения вредного влияния на окружающую среду.

Основными мероприятиями являются:

-тщательная регламентация проведения работ, связанных с загрязнением и нарушением рельефа;

-организация систем сбора, транспортировки и утилизации отходов;

-ведение постоянных мониторинговых наблюдений.

Отходы, хранящиеся в производственных помещениях, должны быть защищены от влияния атмосферных осадков и не воздействовать на почву, атмосферу, подземные и поверхностные воды. Их воздействие на окружающую среду может проявиться только при несоблюдении правил их сбора и хранения.

При необходимости, в процессе эксплуатации предприятия, с целью предупреждения или смягчения возможных экологических последствий образования и размещения отходов, будут предусмотрены и осуществлены дополнительные, соответствующие современному уровню и стадии производства инженерные и природоохранные мероприятия.

Негативное воздействие проектируемого объекта на растительный покров прилегающих угодий весьма незначительное, и будет ограничиваться выделением пыли во время автотранспортных работ. Растительный покров близлежащих угодий не будет поврежден.

Район проведения горных работ не затрагивает памятников природы, истории, архитектуры, культуры, курганов, заповедников, заказников.

Влияния не изменят коренным образом структуру и направление развития экосистемы, и ее способность к самовосстановлению после прекращения или уменьшения степени техногенного воздействия.

Фактор беспокойства или антропогенное вытеснение (присутствие людей, техники, шум, свет в ночное время) окажут наиболее существенное воздействие во время работы в теплый период года. В это время возможно исчезновение из мест постоянного обитания представителей наземных позвоночных. В дальнейшем прогнозируется увеличения их численности. Эти влияния не изменят коренным образом структуру и направление развития экосистемы, и ее способность к самовосстановлению после прекращения или уменьшения степени техногенного воздействия.

Предотвращение техногенного опустынивания земель

Во избежание опустынивания земель, ветровой и водной эрозии почвенно-плодородного слоя технологические схемы производства горных работ должны предусматривать:

- Снятие и транспортировку плодородно-растительного слоя, его складирование и хранение в бортах обваловки или нанесение на рекультивируемые поверхности;

- Формирование по форме и структуре устойчивых отвалов вскрышных пород.

Необходимо проведение рекультивационных работ нарушенного горными работами площади карьера.

Рекультивация нарушенных земель должна осуществляться в два последовательных этапа: технического и биологического.

Рекультивируемые площади и прилегающие к ним территории после завершения всего комплекса работ должны представлять собой оптимально организационный и устойчивый ландшафт.

Мероприятия по предотвращению проявлений опасных техногенных процессов рациональному использованию и охране недр

С целью снижения потерь и сохранения качественных и количественных характеристик полезного ископаемого, т.е. рационального использования недр и охраны окружающей среды необходимо руководствоваться Кодексом Республики Казахстан от 27 декабря 2017 года №291-IV «О недрах и недропользовании», статья 5: «Рациональное управление государственным фондом недр», Инструкцией по составлению плана горных работ от 4 июня 2018 года №16978.

Требованиями в области рационального и комплексного использования недр и охраны недр являются:

- обеспечение полноты опережающего геологического изучения недр для достоверной оценки величины и структуры запасов полезных ископаемых, месторождений и участков недр, предоставляемых для проведения операций по недропользованию, в том числе для целей, не связанных с добычей;

- обеспечение рационального и комплексного использования ресурсов недр на всех этапах проведения операций по недропользованию;

- обеспечение полноты извлечения из недр полезных ископаемых, не допуская выборочную отработку богатых участков;

- достоверный учет извлекаемых и погашенных в недрах запасов основных и совместно с ними залегающих полезных ископаемых и попутных компонентов, в том числе продуктов переработки минерального сырья и отходов производства при разработке месторождений;

- исключение корректировки запасов полезных ископаемых, числящихся на государственном балансе, по данным первичной переработки;

- предотвращение накопления промышленных и бытовых отходов на площадях водосбора и в местах залегания подземных вод, используемых для питьевого или промышленного водоснабжения;

- охрана недр от обводнения, пожаров и других стихийных факторов, осложняющих эксплуатацию и разработку месторождений;

- соблюдение установленного порядка приостановления, прекращения операций по недропользованию, консервации и ликвидации объектов разработки месторождений;

- обеспечение экологических и санитарно-эпидемиологических требований при складировании отходов;

Мероприятия по снижению воздействия отходов производства на окружающую среду во многом дублируют мероприятия по охране почв, поверхностных и подземных вод и включают в себя решения по организации работ, обеспечивающих минимальное воздействие на окружающую среду.

Проектом предусматривается проведение комплекса мероприятий при временном складировании и хранении производственных и бытовых отходов с целью уменьшения и сокращения вредного влияния на окружающую среду.

Основными мероприятиями являются:

- тщательная регламентация проведения работ, связанных с загрязнением и нарушением рельефа;

- организация систем сбора, транспортировки и утилизации отходов;

- ведение постоянных мониторинговых наблюдений.

Отходы, хранящиеся в производственных помещениях, должны быть защищены от влияния атмосферных осадков и не воздействовать на почву, атмосферу, подземные и поверхностные воды. Их воздействие на окружающую среду может проявиться только при несоблюдении правил их сбора и хранения.

При необходимости, в процессе эксплуатации предприятия, с целью предупреждения или смягчения возможных экологических последствий образования и размещения отходов, будут предусмотрены и осуществлены дополнительные, соответствующие современному уровню и стадии производства инженерные и природоохранные мероприятия.

Негативное воздействие проектируемого объекта на растительный покров прилегающих угодий весьма незначительное, и будет ограничиваться выделением пыли во время автотранспортных работ. Растительный покров близлежащих угодий не будет поврежден.

Район проведения горных работ не затрагивает памятников природы, истории, архитектуры, культуры, курганов, заповедников, заказников.

Влияния не изменят коренным образом структуру и направление развития экосистемы, и ее способность к самовосстановлению после прекращения или уменьшения степени техногенного воздействия.

Фактор беспокойства или антропогенное вытеснение (присутствие людей, техники, шум, свет в ночное время) окажут наиболее существенное воздействие во время работы в теплый период года. В это время возможно исчезновение из мест постоянного обитания представителей наземных позвоночных. В дальнейшем прогнозируется увеличения их численности. Эти влияния не изменят коренным образом структуру и направление развития экосистемы, и ее способность к самовосстановлению после прекращения или уменьшения степени техногенного воздействия.

Эти влияния не изменят коренным образом структуру и направление развития экосистемы, и ее способность к самовосстановлению после прекращения или уменьшения степени техногенного воздействия.

Мероприятия по снижению загрязненности атмосферного воздуха до санитарных норм.

Создание нормальных атмосферных условий в карьерах осуществляется за счет естественного проветривания. Искусственное проветривание карьеров не предусматривается, так как для района, где расположено месторождение, характерна интенсивная ветровая деятельность. В целом, климатические условия района создают благоприятные условия для рассеивания загрязняющих веществ в воздухе. Для снижения загрязненности воздуха до санитарных норм предусматривается комплекс инженерно-технических мероприятий по борьбе с пылью и газами.

Для снижения запыленности рабочих мест в кабинах экскаваторов, бульдозеров, автосамосвалов предусматривается использование кондиционеров.

При выемочно-погрузочных работах для пылеподавления в теплые периоды года предусматривается систематическое орошение горной массы водой с помощью поливочной машины.

Для борьбы с пылью на автомобильных дорогах в теплое время года предусматривается полив дорог водой с помощью поливочной машины.

Мониторинг и контроль за состоянием атмосферного воздуха будет проводиться расчетным путем, с учетом фактических показателей работ; будет проводиться контроль за соблюдением нормативов НДВ на источниках выбросов ЗВ и границе СЗЗ согласно программе производственного экологического контроля периодичностью 1 раз в год (в теплый период года). Наблюдения будут проводиться расчетным методом и инструментальным путем.

Контроль токсичности выхлопных газов спецтехники и автотранспорта проводится при проведении технического осмотра в установленном порядке.

Мероприятия по снижению воздействий на водные ресурсы

Оценка воздействия намечаемой деятельности на поверхностные воды включает рассмотрение потенциальной вероятности воздействия по ряду критериев, основными из которых для рассматриваемого объекта будут являться:

- вероятность загрязнения поверхностных вод путем сбросов сточных вод в водные объекты;

- вероятность воздействия на гидрологический режим поверхностных водотоков;

- вероятность воздействия на ихтиофауну.

Мойка машин и механизмов на территории участков проведения работ запрещена.

На рассматриваемом участке грунтовые воды до глубины отработки месторождения не вскрыты.

С целью исключения засорения и загрязнения поверхностных вод, предусматриваются мероприятия по предотвращению воздействия образующихся отходов производства и потребления.

Отходы производства и потребления будут собираться в металлические контейнеры и другие специальные емкости, расположенные на оборудованных площадках и по мере накопления вывозиться по договору со специализированной организацией.

С целью исключения засорения водных объектов в процессе осуществления намечаемой деятельности предусматривается проведение плановой уборки территории. Не допускается открытое размещение отходов на территории участка.

Хозяйственно-бытовые сточные воды собираются в септик и вывозятся на договорной основе. Септик герметичный с водонепроницаемым дном и стенами. Септик, своевременно очищается по заполнению не более двух трети от объема, дезинфицируется.

Мониторинг за состоянием почвенного покрова

Отбор проб на тяжелые металлы, нефтепродукты и тд. Отбор 1 пробы в теплый период 1 раз в квартал на ПСА на 24 элемента и содержание тяжелых металлов.

Для обеспечения стабильной экологической обстановки в районе месторождения предприятие планирует выполнять следующие **мероприятия по охране окружающей среды согласно приложению 4 к Экологическому кодексу Республики Казахстан от 2 января 2021 года №400-VI ЗРК:**

1. Охрана атмосферного воздуха:

пп.3) выполнение мероприятий по предотвращению и снижению выбросов загрязняющих веществ от стационарных и передвижных источников путем гидрообеспыливания (орошение водой);

3. Охрана водных объектов:

пп. 5) осуществление комплекса технологических, гидротехнических, санитарных и иных мероприятий, направленных на предотвращение засорения, загрязнения и истощения водных ресурсов- сброс хозяйственных стоков допускается только в герметичную емкость, своевременный вывоз стоков с специально отведенные места;

пп.12) выполнение мероприятий по предотвращению загрязнения поверхностных и подземных вод;

4. Охрана земель:

3) рекультивация деградированных территорий, нарушенных и загрязненных в результате антропогенной деятельности земель: восстановление, воспроизводство и повышение плодородия почв и других полезных свойств земли, своевременное вовлечение ее в хозяйственный оборот, снятие, сохранение и использование плодородного слоя почвы при проведении работ, связанных с нарушением земель;

4) защита земель от истощения, деградации и опустынивания, негативного воздействия водной и ветровой эрозии, селей, оползней, подтопления, затопления, заболачивания, вторичного засоления, иссушения и уплотнения, загрязнения отходами, химическими, биологическими, радиоактивными и другими вредными веществами.

6. Охрана животного и растительного мира:

2) сохранение и поддержание биологического и ландшафтного разнообразия на территориях, находящихся под охраной (ландшафтных парков, парковых комплексов и объектов историко-культурного наследия), имеющих национальное и международное значение;

3) проведение мероприятий по сохранению естественных условий функционирования природных ландшафтов и естественной среды обитания, принятие мер по предотвращению гибели находящихся под угрозой исчезновения или на грани вымирания видов (подвидов, популяций) растений и животных;

9) охрана, сохранение и восстановление биологических ресурсов.

10. Научно-исследовательские, изыскательские и другие разработки:

13) проведение экологических научно-исследовательских работ, разработка качественных и количественных показателей (экологических нормативов и требований), нормативно-методических документов по охране окружающей среды.

Рекомендации по сохранению растительных сообществ

Восстановление растительности до состояния близкого к исходному длится не один десяток лет, а при продолжающемся воздействии не происходит никогда.

Для уменьшения техногенного воздействия на растительные сообщества рекомендуется проведение следующих мероприятий:

- упорядочить использование только необходимых дорог, по возможности обустроив их щебнем или твердым покрытием;

- строго регламентировать проведение работ, связанных с загрязнением почвенно-растительного покрова при эксплуатационном и ремонтном режиме работ;

- хранение отходов производства и потребления в контейнерах и в строго отведенных местах;

- проведение экологического мониторинга за состоянием растительности на территории месторождения.

Одним из основных факторов воздействия на животный мир является также фактор вытеснения. В процессе промышленного освоения земель происходит вытеснение животных за пределы их мест обитания. Этому способствует сокращение кормовой базы за счет изъятия части земель под технические сооружения, транспортные магистрали, электролинии, иные объекты инфраструктуры. Воздействие намечаемой деятельности на пути миграции и места концентрации животных при этом исключается.

Зона воздействия проектируемого объекта на животный мир ограничивается границами земельного отвода (прямое воздействие, заключается в вытеснении за пределы мест обитания) и санитарно-защитной зоны (косвенное воздействие, крайне опосредованное через эмиссии в атмосферный воздух).

Проведение мероприятий по охране животного мира предусматривает:

- своевременная засыпка траншей и рвов;
- своевременный демонтаж и вывоз оборудования из района работ;
- работа строительной техники, планировка площадок строго в пределах отведенной территории;
- обеспечение соблюдения движения транспорта только по подъездным дорогам;
- организация мест сбора и временного хранения отходов (в контейнерах и емкостях) для предотвращения утечек, россыпи и т.д.;
- организация системы сбора и отведения хозяйственно бытовых сточных вод;
- запрет несанкционированной охоты, разорения птичьих гнезд и т.д.

Ожидаемый экологический эффект от мероприятия - сохранение естественной среды обитания во время эксплуатации и после завершения операций по недропользованию на территории месторождения.

19 МЕРЫ ПО СОХРАНЕНИЮ И КОМПЕНСАЦИИ ПОТЕРИ БИОРАЗНООБРАЗИЯ, ПРЕДУСМОТРЕННЫЕ ПУНКТОМ 2 СТАТЬИ 240 И ПУНКТОМ 2 СТАТЬИ 241 КОДЕКСА.

Согласно пункту 2 статьи 240 Экологического кодекса Республики Казахстан:
2. При проведении стратегической экологической оценки и оценки воздействия на окружающую среду должны быть:

1) выявлены негативные воздействия разрабатываемого Документа или намечаемой деятельности на биоразнообразие (посредством проведения исследований);

2) предусмотрены мероприятия по предотвращению, минимизации негативных воздействий на биоразнообразие, смягчению последствий таких воздействий;

3) в случае выявления риска утраты биоразнообразия – проведена оценка потери биоразнообразия и предусмотрены мероприятия по их компенсации.

Согласно пункту 2 статьи 241 Экологического кодекса Республики Казахстан:
2. Компенсация потери биоразнообразия должна быть ориентирована на постоянный и долгосрочный прирост биоразнообразия и осуществляется в виде:

1) восстановления биоразнообразия, утраченного в результате осуществленной деятельности;

2) внедрения такого же или другого, имеющего не менее важное значение для окружающей среды вида биоразнообразия на той же территории (в акватории) и (или) на другой территории (в акватории), где такое биоразнообразие имеет более важное значение.

Реализация проекта рекультивации месторождения является природоохранным мероприятием. После проведения рекультивации нарушенных земель ожидается восстановление их плодородия и других полезных свойств земли и своевременное вовлечение ее в хозяйственный оборот в качестве пастбища. Нарушенные участки поверхности достаточно начнут зарастать местной жароустойчивой растительностью, тем самым будет восстанавливаться ландшафт территории.

Воздействие эксплуатации объекта на биоразнообразие окажет минимальное воздействие при выполнении следующих мероприятий:

- упорядочить дорожную сеть, обустроить подъездные пути к площадке работ;
- недопустимо движение автотранспорта и выполнение работ, за пределами отведенных площадок и обустроенных дорог;
- повсеместно на рабочих местах необходимо соблюдать технику безопасности. Рекомендуется провести инструктаж персонала о бережном отношении к природе, указать места, где работы должны быть проведены с особой тщательностью и осторожностью.

20 ОЦЕНКА ВОЗМОЖНЫХ НЕОБРАТИМЫХ ВОЗДЕЙСТВИЙ НА ОКРУЖАЮЩУЮ СРЕДУ И ОБОСНОВАНИЕ НЕОБХОДИМОСТИ ВЫПОЛНЕНИЯ ОПЕРАЦИЙ, ВЛЕКУЩИХ ТАКИЕ ВОЗДЕЙСТВИЯ, В ТОМ ЧИСЛЕ СРАВНИТЕЛЬНЫЙ АНАЛИЗ ПОТЕРЬ ОТ НЕОБРАТИМЫХ ВОЗДЕЙСТВИЙ И ВЫГОДЫ ОТ ОПЕРАЦИЙ, ВЫЗЫВАЮЩИХ ЭТИ ПОТЕРИ, В ЭКОЛОГИЧЕСКОМ, КУЛЬТУРНОМ, ЭКОНОМИЧЕСКОМ И СОЦИАЛЬНОМ КОНТЕКСТАХ

При соблюдении требований при проведении проектируемых работ необратимых воздействий не прогнозируется.

Все работы осуществляется в границах территории площадки, деятельность не требует дальнейшего нарушения целостности почв, использования животного и растительного мира, выбросы будут осуществляться в пределах нормирования с ежегодным мониторингом. Стоки по качеству соответствуют бытовым и сбрасываются в местный гидроизоляционный выгреб. При заполнении, выгреб откачиваются и утилизируются подрядной организацией по договору. Договор будет заключен непосредственно перед началом работ. Производственные стоки – отсутствуют.

21 ЦЕЛИ, МАСШТАБЫ И СРОКИ ПРОВЕДЕНИЯ ПОСЛЕПРОЕКТНОГО АНАЛИЗА, ТРЕБОВАНИЯ К ЕГО СОДЕРЖАНИЮ, СРОКИ ПРЕДСТАВЛЕНИЯ ОТЧЕТОВ О ПОСЛЕПРОЕКТНОМ АНАЛИЗЕ УПОЛНОМОЧЕННОМУ ОРГАНУ.

Целью проведения послепроектного анализа является, согласно статьи 78 Экологического кодекса Республики Казахстан, подтверждение соответствия реализованной намечаемой деятельности отчету о возможных воздействиях и заключению по результатам проведения оценки воздействия на окружающую среду.

В ходе послепроектного анализа необходимо провести обследование территории, подвергшейся рекультивации нарушенных земель, оценить состояние почвенного покрова. Послепроектный анализ должен быть начат не ранее чем через двенадцать месяцев и завершен не позднее чем через восемнадцать месяцев после начала эксплуатации соответствующего объекта, оказывающего негативное воздействие на окружающую среду.

Проведение послепроектного анализа обеспечивается оператором соответствующего объекта за свой счет.

Составитель отчета о возможных воздействиях подготавливает и подписывает заключение по результатам послепроектного анализа, в котором делается вывод о соответствии или несоответствии реализованной намечаемой деятельности отчету о возможных воздействиях и заключению по результатам оценки воздействия на окружающую среду. В случае выявления несоответствий в заключении по результатам послепроектного анализа приводится подробное описание таких несоответствий.

Составитель направляет подписанное заключение по результатам послепроектного анализа оператору соответствующего объекта и в уполномоченный орган в области охраны окружающей среды в течение двух рабочих дней с даты подписания заключения по результатам послепроектного анализа.

Уполномоченный орган в области охраны окружающей среды в течение двух рабочих дней с даты получения заключения по результатам послепроектного анализа размещает его на официальном интернет-ресурсе.

22 СПОСОБЫ И МЕРЫ ВОССТАНОВЛЕНИЯ ОКРУЖАЮЩЕЙ СРЕДЫ НА СЛУЧАИ ПРЕКРАЩЕНИЯ НАМЕЧАЕМОЙ ДЕЯТЕЛЬНОСТИ, ОПРЕДЕЛЕННЫЕ НА НАЧАЛЬНОЙ СТАДИИ ЕЕ ОСУЩЕСТВЛЕНИЯ

По завершению работ, связанных с добычей, необходимо провести работы по рекультивации земель в соответствии с условиями Кодекса РК «О недрах и недропользовании» и Экологического кодекса РК, предусмотрена рекультивация нарушенных земель.

В случае отказа от рекультивации нарушаемых земель, это повлечет за собой:

- 1) противоречие требованиям законодательства Республики Казахстан;
- 2) ухудшение санитарно-гигиенического состояния района в результате пылевыделения с пылящих поверхностей;
- 3) другие негативные последствия.

23 ОПИСАНИЕ МЕТОДОЛОГИИ ИССЛЕДОВАНИЙ И СВЕДЕНИЯ ОБ ИСТОЧНИКАХ ЭКОЛОГИЧЕСКОЙ ИНФОРМАЦИИ, ИСПОЛЬЗОВАННОЙ ПРИ СОСТАВЛЕНИИ ОТЧЕТА О ВОЗМОЖНЫХ ВОЗДЕЙСТВИЯХ

Описания состояния окружающей среды выполнены с использованием материалов из общедоступных источников информации:

- 1) Экологический Кодекс Республики Казахстан № 400-VI ЗРК от 02.01.2021 г.;
- 2) Инструкция по организации и проведению экологической оценки от 30 июля 2021 года № 280;
- 3) Методика расчета нормативов выбросов от неорганизованных источников Приложение №8 к Приказу Министра охраны окружающей среды и водных ресурсов Республики Казахстан от 12.06.2014 г. № 221-п.
- 4) Методика расчета выбросов загрязняющих веществ в атмосферу от предприятий по производству строительных материалов Приложение №11 к Приказу Министра охраны окружающей среды Республики Казахстан от 18.04.2008 №100-п. ;
- 5) Методика расчета нормативов выбросов вредных веществ от стационарных дизельных установок. Приложение №9 к Приказу Министра охраны окружающей среды и водных ресурсов Республики Казахстан от 12.06.2014г. № 221-п.;
- 6) Методика расчета выбросов вредных веществ от предприятий дорожно-строительной отрасли, в том числе от асфальтобетонных заводов, Приложению №12 к приказу Министра охраны окружающей среды РК №100-п от 18.04.2008г.;
- 7) Методика расчета выбросов загрязняющих веществ от автотранспортных предприятий, Приложению №3 к приказу Министра охраны окружающей среды РК №100-п от 18.04.2008г.;
- 8) Методические указания расчета выбросов от предприятий, осуществляющих хранение и реализацию нефтепродуктов (нефтебазы, АЗС) и других жидкостей и газов. Приложение к приказу МООС РК от 29.07.2011 №196.
- 9) Санитарные правила «Санитарно-эпидемиологические требования к санитарно-защитным зонам объектов, являющихся объектами воздействия на

среду обитания и здоровье человека» Утвержденный приказом и.о. Министра здравоохранения Республики Казахстан от 11 января 2022 года № ҚР ДСМ-2;

10) СП РК 4.01.101-2012 «Внутренний водопровод и канализация зданий и сооружений»;

11) Интернет-ресурс Министерства экологии и природных ресурсов Республики Казахстан и его областными территориальными управлениям;

12) Статистические данные сайта <https://stat.gov.kz/> <https://stat.gov.kz/>; данные сайта РГП «КАЗГИДРОМЕТ» <https://www.kazhydromet.kz/ru/>;

13) Единая информационная система ООС МЭГиПР РК <https://oos.ecogeo.gov.kz/>;

14) Автоматизированная информационная система государственного земельного кадастра <http://www.aisgzk.kz/aisgzk/ru/content/maps/>;

15) Единый государственный кадастр недвижимости <https://vkomap.kz/>; научными и исследовательскими организациями;

16) План горных работ;

17) другие общедоступные данные.

24 ОПИСАНИЕ ТРУДНОСТЕЙ, ВОЗНИКШИХ ПРИ ПРОВЕДЕНИИ ИССЛЕДОВАНИЙ И СВЯЗАННЫХ С ОТСУТСТВИЕМ ТЕХНИЧЕСКИХ ВОЗМОЖНОСТЕЙ И НЕДОСТАТОЧНЫМ УРОВНЕМ СОВРЕМЕННЫХ НАУЧНЫХ ЗНАНИЙ

Трудности, связанные с отсутствием технических возможностей и недостаточным уровнем современных научных знаний при проектировании намечаемой деятельности, отсутствуют.

25 КРАТКОЕ НЕТЕХНИЧЕСКОЕ РЕЗЮМЕ С ОБОБЩЕНИЕМ ИНФОРМАЦИИ, УКАЗАННОЙ В ПУНКТАХ 1-17 НАСТОЯЩЕГО ПРИЛОЖЕНИЯ В ЦЕЛЯХ ИНФОРМИРОВАНИЯ ЗАИНТЕРЕСОВАННОЙ ОБЩЕСТВЕННОСТИ В СВЯЗИ С ЕЕ УЧАСТИЕМ В ОЦЕНКЕ ВОЗДЕЙСТВИЯ НА ОКРУЖАЮЩУЮ СРЕДУ

1) описание предполагаемого места осуществления намечаемой деятельности, план с изображением его границ;

Месторождение «Талдыбулак-1» расположено в 4,5 км северо-западной с.Талдыбулак и в 55 км восточнее г.Алматы, в Енбекшиказахском районе Алматинской области (рис.1).

Со всех сторон территорию участка окружают пустыри. Ближайшая селитебная зона дачный массив расположена на расстоянии 913м в северо-западном направлении от территории участка карьера.

Добычные работы планируется проводить в течение 10 лет (2026-2034гг), в период действия лицензии на добычу.

Предполагаемое количество работников – 14 человек. Для условия труда рабочего персонала на участке добычи будут предусмотрены передвижные вагончики.

Координаты месторождения

Угловые точки	Координаты угловых точек	
	Сев.широта	Вост.долгота
1	43° 28' 46,59"	77° 36' 45,17"
2	43° 28' 46,07"	77° 36' 54,42"
3	43° 28' 45,58"	77° 37' 00,00"
4	43° 28' 27,35"	77° 37' 00,00"
5	43° 28' 22,86"	77° 36' 58,74"
6	43° 28' 26,76"	77° 36' 39,09"
7	43° 28' 34,71"	77° 36' 41,65"
8	43° 28' 42,98"	77° 36' 44,17"



Рис.1 Обзорная карта расположения участка



Рис.2 Обзорная карта расположения участка

2) описание затрагиваемой территории с указанием численности ее населения, участков, на которых могут быть обнаружены выбросы, сбросы и иные негативные воздействия намечаемой деятельности на окружающую среду, с учетом их характеристик и способности переноса в окружающую среду; участков извлечения природных ресурсов и захоронения отходов;

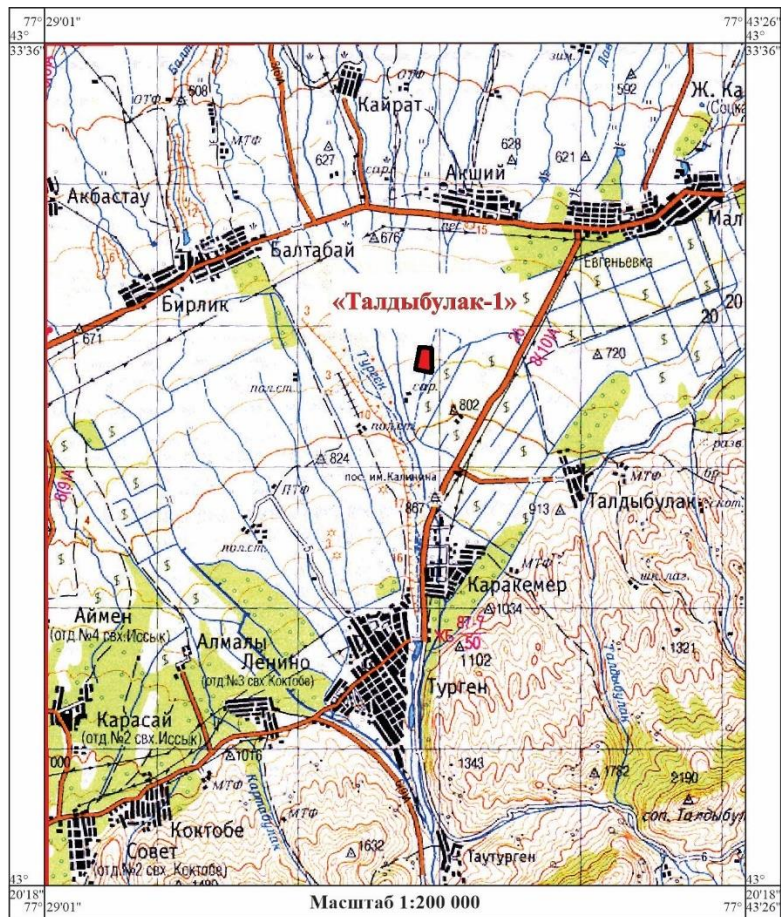
Работы будут проводиться на землях Енбекшиказахского района Алматинской области. Ближайшая селитебная зона дачный массив расположена на расстоянии 913м в северо-западном направлении от территории участка карьера.

Енбекшиказахский район - административная единица на юге Алматинской области Казахстана. Административный центр — город Есик. Площадь 8300 км².

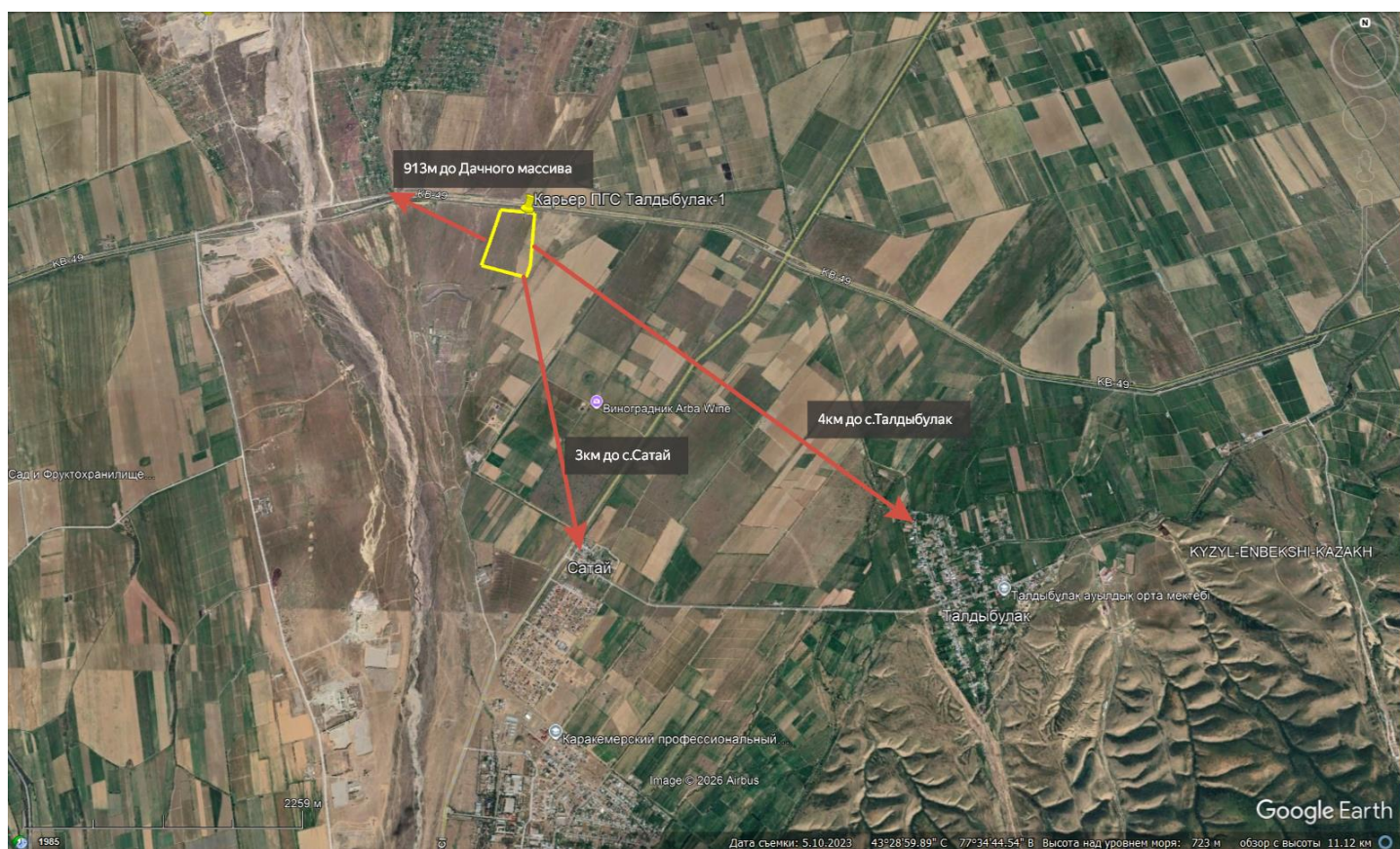
Включает 25 сельских округов и 1 город районного значения, в их составе 79 населенных пунктов. Население свыше 303,1 тыс. человек. Плотность 35,08 чел/км². Национальности: казахи – (57,50%); уйгуры (17,67%); русские (13,15%); турки (4,80%); азербайджанцы (1,47%); курды (1,26%); другие (4,15%).

Минеральные ресурсы песчано-гравийной смеси месторождения «Талдыбулак-1» составили 2025,2 тыс.м³, а запасы за вычетом потерь – 1943,7 тыс.м³.

Проведенный расчет рассеивания выбросов ЗВ в атмосферный воздух показал, что концентрация веществ в приземном слое не превышает допустимых значений ПДК.

Сбросы в подземные и поверхностные источники на предприятии исключены, соответственно влияние на качество воды близлежащие территории не оказывает.

Территория размещения проектируемого объекта расположена на открытой местности, вдали от селитебной зоны, в связи с чем не ожидается влияние физических факторов на местное население.

Отходы образующиеся при добычи, будут вывозиться по договору специализированной организацией, подавшей уведомление о начале или прекращении деятельности в уполномоченный орган в области охраны окружающей среды согласно пункта 1 статьи 337 Экологического кодекса.

В целом воздействие производственной и хозяйственной деятельности на окружающую среду в районе разработки участка оценивается как вполне допустимое.

3) наименование инициатора намечаемой деятельности, его контактные данные;

Адрес: РК, г.Алматы, Бостандыкский район, ул.Жандосова, дом 84, кв.98, почтовый индекс 050060, БИН: 230440040139. Директор: Бадалов Р.Я.

4) краткое описание намечаемой деятельности:

Обоснование способа разработки

Горно-геологические условия залегания продуктивной толщи, на участке, представляются простыми и благоприятными для разработки открытым способом.

Разведанная полезная толща представлена песчано-гравийной смесью средней мощностью 7,56 м. Средняя мощность вскрыши равна 0,44 м. В процессе разведки во вскрытой части толщи полезного ископаемого слоистость, некондиционные прослои и внутренняя вскрыша не встречены.

Согласно техническому заданию в период действия Лицензии на добычу будут

отработаны 1500 тыс.м³ ПГС. Вследствие этого добычные работы в 2026-2034 гг. будут проведены на северо-западной части месторождения, на площади 20,0 га, и все последующие расчеты в проекте касаются только северо-западной части.

В случае продления срока действия Лицензии на добычу, либо увеличения годового объема добычи работы перенесутся на остальную часть месторождения.

Вышеперечисленные условия позволяют применить открытый способ отработки одним уступом, методом экскавации, без применения буровзрывных работ.

Вскрытие запасов

Планом принят следующий порядок ведения горных работ:

- снятие и перемещение пород вскрыши в бурты по периметру месторождения;
- выемка полезной толщи экскаватором;
- транспортировка ПГС потребителям.

Основные параметры вскрытия месторождения:

- вскрытие и разработка месторождения будет производиться одним уступом;
- высота добычного уступа –8 м.
- рабочий угол откоса борта - 50°;
- карьер по объему добычи относится к мелким.

Вскрышные работы

Вскрышные породы представлены почвенно-растительным слоем, перемешанным с супесью средней мощностью 0,44 м.

Вскрышные породы (почвенно-растительный слой (ПРС)) с помощью бульдозера и погрузчика будут перемещены в бурты (отвалы) по контуру горного отвода месторождения. После завершения добычных работ почвенно-растительный слой земли будут использованы для рекультивации месторождения. Почвенно-растительный слой земли (вскрыша) к отходам производства не относятся.

Отвальное хозяйство

Вся вскрыша обрабатывается по транспортной системе. Размещение вскрышных пород предусматривается на внешних отвалах по периметру карьера. Высота отвала не превышает 3 м. Площадки отвалов должны иметь по всему фронту разгрузки поперечный уклон не менее 3 градусов. Для ограничения движения машин задним ходом разгрузочные площадки должны иметь предохранительную стенку (вал) высотой не менее 1 метра для автомобилей грузоподъемностью свыше 10 тонн.

Добычные работы

Ведение добычных работ на месторождении предусматривается с помощью экскаватора Hyundai R520, погрузкой на автосамосвалы HOWO грузоподъемностью 25 т.

На первом этапе добычных работ экскаватор формирует разрезную траншею шириной 19 м, обрабатывая запасы на полную мощность продуктивной толщи по всей длине (ширине) карьера, с оставлением съезда (заезда) в карьер шириной 8 м и уклоном 0,15. Съезд (заезд) в карьер гасится в последний месяц отработки.

При разработке месторождения, геолого-маркшейдерской службе следует проводить наблюдения, предусмотренные «Инструкцией по наблюдению за деформациями бортов, откосов уступов и отвалов на карьерах и разработке мероприятий по их устойчивости». По результатам наблюдений, при необходимости, проводить корректировку углов наклона бортов карьера.

Производительность, срок существования и режим работы карьера

Режим работы карьера:

- количество рабочих дней в году – 185;
- количество смен в сутки – 1;
- продолжительность смены – 8 часов.

Добычные работы планируются произвести с 2025 года по 2034 год включительно. Нормативы допустимых выбросов устанавливаются с 2025 года по 2034 год включительно.

Плановая мощность карьера:

- объем вскрышных пород 8,7 тыс. м³/год или 23,49 тыс. тонн/год.
- общий максимальный ежегодный объем добычи 150,0 тыс. м³/год или 390,0 тыс. тонн/год. Объемная масса ПГС составляет 2,6 т/м³.

Горно-механическая часть

Для выполнения объёмов по приведенному порядку горных работ рекомендуются следующие типы горного и транспортного оборудования, соответствующие требованиям безопасности согласно Закону РК «О безопасности машин и оборудования», подтвержденных сертификатами или декларацией соответствия Таможенного союза и имеющими разрешение к применению на территории Казахстана:

- фронтальный погрузчик XCMG ZL50G (емкость ковша 3 м³);
- экскаватор Hyundai R520 (емкость ковша 3 м³);
- автосамосвал HOWO (грузоподъемностью 25 тонн);
- бульдозер SHANTUI SD23;
- поливочная машина на базе КАМАЗ;
- Дизельная электростанция ПСМ АД-30.

4) краткое описание существенных воздействий намечаемой деятельности на окружающую среду, включая воздействия на следующие природные компоненты и иные объекты:

- жизнь и (или) здоровье людей, условия их проживания и деятельности:

Воздействие деятельности проектируемого объекта на жизнь и здоровье населения близлежащих сел не прогнозируется. Намечаемая деятельность предприятия не окажет негативного воздействия на социально-экономические условия района, а наоборот положительно повлияет на социально-экономическую сферу путем организации рабочих мест, отчислениями в виде различных налогов;

- биоразнообразие (в том числе растительный и животный мир, генетические ресурсы, природные ареалы растений и диких животных, пути миграции диких животных, экосистемы); Зона воздействия объектов месторождения, на биосферу ограничивается границами санитарно-защитной зоны. Для снижения воздействия на растительный и животный мир проектом предусмотрены природоохранные

мероприятия по снижению потерь и загрязнения воды, а также рекультивация нарушенных земель.

На территории участка не обнаружены виды растений, а также растительные сообщества, представляющие особый научный или историко-культурный интерес. Особо охраняемых видов растений и животных, внесенных в Красную книгу Казахстана, а также в списки редких и исчезающих, в районе проведения работ в целом не найдено. В районе проведения работ практически нет заселений представителями животного мира и отсутствуют пути их миграции.

Для снижения воздействия на растительный и животный мир после отработки карьера, предусматривается рекультивация нарушенных земель. Качественная оценка воздействия проводимых работ на животный мир оценивается как СР – воздействие средней силы.

- земли (в том числе изъятие земель), почвы (в том числе включая органический состав, эрозию, уплотнение, иные формы деградации);

В процессе разработки месторождения на месте производства горных работ почвы, претерпевают значительное техногенное воздействие, обусловленное как непосредственно собственно технологическим процессом, так и сопутствующими ему вспомогательными операциями. Основное воздействие будет оказывать проведение вскрышных, зачистных, добычных и отвальных работ в пределах отведенного участка. В дальнейшем выработанное пространство карьера будет использоваться под пастбище. Нарушенные участки поверхности достаточно начнут зарастать растительностью, тем самым будет восстанавливаться ландшафт территории.

- воды (в том числе гидроморфологические изменения, количество и качество вод);

Для питьевых и технических нужд используется привозная вода. Для обеспечения технической водой будет заключен договор по доставке с цеаавтотранспортом технической воды.

- атмосферный воздух;

Произведен расчет рассеивания максимальных концентраций загрязняющих веществ в приземном слое атмосферы. Анализ расчета рассеивания показывает, что не отмечается превышения расчетных максимальных приземных концентраций загрязняющих веществ над значениями ПДК, установленными для воздуха населенных мест, ни по одному из рассматриваемых веществ.

- сопротивляемость к изменению климата экологических и социально-экономических систем: не предусматривается;

- материальные активы, объекты историко-культурного наследия (в том числе архитектурные и археологические), ландшафты: не предусматривается;

- взаимодействие указанных объектов: не предусматривается.

6) информация о предельных количественных и качественных показателях эмиссий, физических воздействий на окружающую среду, предельном количестве накопления отходов, а также их захоронения, если оно планируется в рамках намечаемой деятельности

Атмосфера. Воздействие на атмосферный воздух предусматривается в 2026-2034 г.г.

На время проведения добычных работ на 2026-2034 г.г. объект представлен одной производственной площадкой, с 1 организованным и 6 неорганизованными источниками выбросов в атмосферу.

В выбросах в атмосферу содержатся 11 наименований (диоксид азота, оксид азота, углерод (сажа), сера диоксид, сероводород, оксид углерода, проп-2-ен-1-аль, формальдегид, керосин, алканы C12-19, пыль неорганическая сод. SiO₂ от 20-70%), из них 4 вещества образуют три группы суммации (азота диоксид + сера диоксид, сероводород + формальдегид, сера диоксид + сероводород).

Предполагаемый выброс составит 5.90779 т/год.

В проекте проведен расчет рассеивания загрязняющих веществ в приземном слое атмосферного воздуха. Расчеты рассеивания не зафиксировали превышения концентраций загрязняющих веществ ПДК населенных мест ни по одному из контролируемых веществ.

Водные ресурсы. Технологический процесс проведения работ требует использование, как технической воды, так и снабжение рабочего персонала питьевой водой. Питьевое, техническое водоснабжение привозное.

Для обеспечения питьевых нужд персонала будет подвозиться бутилированная питьевая вода заводского приготовления в емкостях из пищевых пластиков объемом 19 л. Качество воды используемой для питьевых нужд должно соответствовать требованиям ГОСТ 2874-82*. «Вода питьевая».

Для обеспечения технической водой будет заключен договор по доставке с цецавтотранспортом технической воды.

Физические факторы воздействия. Шум является неизбежным видом воздействия на окружающую среду при выполнении различных видов работ независимо от вида деятельности. В силу специфики работ уровни шума будут изменяться в зависимости от используемых видов техники (оборудования).

Среди физических воздействий на людей на данном производстве следует выделить шум. Работающая техника способна издавать уровень шума 80-90 ДВА. Шум высоких уровней может мешать работе, общению, ослабить слух. Постоянное воздействие сильного шума может не только отрицательно повлиять на слух, но и вызвать другие вредные последствия - шум в ушах, головокружение, головную боль, повышение усталости. Нормы устанавливают параметры шума, воздействие которого в течение длительного времени не вызовет изменений в наиболее чувствительных к шуму системах организма. При 45 ДВА – человек чувствует себя неуютно, а при 60 ДВА в течение длительного времени приводит к потере здоровья. Эти рамочные ограничения по шуму для людей следует соблюдать для персонала, находящегося в рабочей зоне и вблизи ее.

Отходы производства и потребления. Любая производственная деятельность человека сопровождается образованием отходов. При проведении работ образуются следующие виды отходов: твердые бытовые отходы, отходы промасленной ветоши. Количество образованных отходов за период проведения работ составит 0,6592 тонн/год, в том числе твердо-бытовые отходы – 0,5322 тонн/год, промасленная ветошь – 0,127 тонн/год. Проектом не предусматривается захоронение отходов.

7) информация:

-о вероятности возникновения аварий и опасных природных явлений, характерных соответственно для намечаемой деятельности и предполагаемого места ее осуществления - на месторождение будет разработан и утвержден техническим руководителем организации План ликвидации аварий.

-о возможных существенных вредных воздействиях на окружающую среду, связанных с рисками возникновения аварий и опасных природных явлений. Воздействие на атмосферный воздух может быть незначительным, и связано с испарением нефтепродуктов и летучих соединений тяжелых металлов при аварийных утечках. Летучие соединения тяжелых металлов, помимо отравляющего действия, вызывают загрязнение почв и растений тяжелыми металлами. Особое внимание следует обратить на загрязнение почвогрунтов, так как через них возможно вторичное загрязнение поверхностных и подземных вод. Особо важное значение для предотвращения возможных аварий и загрязнения водоносных горизонтов имеют периодический осмотр технического состояния спецтехники и автотранспорта. В качестве аварийных ситуаций могут рассматриваться пожары, при которых возможно образование пожарных вод.

ликвидации их последствий, включая оповещение населения - в общем случае первоочередными мерами обеспечения безопасности являются меры предупреждения аварии.

Основными мероприятиями, направленными на предотвращение аварийных ситуаций, при работах являются: профилактический осмотр спецтехники и автотранспорта; при нарастании неблагоприятных метеорологических условий – прекращение производственных работ на месторождении.

8) краткое описание:

мер по предотвращению, сокращению, смягчению выявленных существенных воздействий намечаемой деятельности на окружающую среду;

мер по компенсации потерь биоразнообразия, если намечаемая деятельность может привести к таким потерям.

Реализация проекта рекультивации месторождения является природоохранным мероприятием. После проведения рекультивации нарушенных земель ожидается восстановление их плодородия и других полезных свойств земли и своевременное вовлечение ее в хозяйственный оборот в качестве пастбища. Нарушенные участки поверхности достаточно начнут зарастать растительностью, тем самым будет восстанавливаться ландшафт территории.

возможных необратимых воздействий намечаемой деятельности на окружающую среду и причин, по которым инициатором принято решение о выполнении операций, влекущих таких воздействия. В случае отказа от рекультивации нарушаемых земель, это повлечет за собой:

- 1) противоречие требованиям законодательства Республики Казахстан;
- 2) ухудшение санитарно-гигиенического состояния района в результате пылевыделения с пылящих поверхностей;
- 3) другие негативные последствия.

способов и мер восстановления окружающей среды в случаях прекращения намечаемой деятельности – технический и биологический этапы рекультивации.

9) список источников информации, полученной в ходе выполнения оценки воздействия на окружающую среду:

- 1) Экологический Кодекс Республики Казахстан № 400-VI ЗРК от 02.01.2021г.;
- 2) Инструкция по организации и проведению экологической оценки от 30 июля 2021 года № 280;
- 3) Методика расчета нормативов выбросов от неорганизованных источников Приложение №8 к Приказу Министра охраны окружающей среды и водных ресурсов Республики Казахстан от 12.06.2014 г. № 221-п.
- 4) Методика расчета выбросов загрязняющих веществ в атмосферу от предприятий по производству строительных материалов Приложение №11 к Приказу Министра охраны окружающей среды Республики Казахстан от 18.04.2008 №100-п. ;
- 5) Методика расчета нормативов выбросов вредных веществ от стационарных дизельных установок. Приложение №9 к Приказу Министра охраны окружающей среды и водных ресурсов Республики Казахстан от 12.06.2014г. № 221-п.;
- 6) Методика расчета выбросов вредных веществ от предприятий дорожно-строительной отрасли, в том числе от асфальтобетонных заводов, Приложению №12 к приказу Министра охраны окружающей среды РК №100-п от 18.04.2008г.;
- 7) Методика расчета выбросов загрязняющих веществ от автотранспортных предприятий, Приложению №3 к приказу Министра охраны окружающей среды РК №100-п от 18.04.2008г.;
- 8) Методические указания расчета выбросов от предприятий, осуществляющих хранение и реализацию нефтепродуктов (нефтебазы, АЗС) и других жидкостей и газов. Приложение к приказу МООС РК от 29.07.2011 №196.
- 9) Санитарные правила «Санитарно-эпидемиологические требования к санитарно-защитным зонам объектов, являющихся объектами воздействия на среду обитания и здоровье человека» Утвержденный приказом и.о. Министра здравоохранения Республики Казахстан от 11 января 2022 года № ҚР ДСМ-2;
- 10) СП РК 4.01.101-2012 «Внутренний водопровод и канализация зданий и сооружений»;
- 11) Интернет-ресурс Министерства экологии и природных ресурсов Республики Казахстан и его областными территориальными управлениям;
- 12) Статистические данные сайта <https://stat.gov.kz/> <https://stat.gov.kz/>;
- данные сайта РГП «КАЗГИДРОМЕТ» <https://www.kazhydromet.kz/ru/>;
- 13) Единая информационная система ООС МЭГиПР РК <https://oos.ecogeo.gov.kz/>;
- 14) Автоматизированная информационная система государственного земельного кадастра <http://www.aisgzk.kz/aisgzk/ru/content/maps/>;
- 15) Единый государственный кадастр недвижимости <https://vkomap.kz/>;
- научными и исследовательскими организациями;
- 16) План горных работ;
- 17) другие общедоступные данные.

СПИСОК ИСПОЛЬЗОВАННОЙ ЛИТЕРАТУРЫ

- 1) Экологический Кодекс Республики Казахстан № 400-VI ЗРК от 02.01.2021г.;
- 2) Инструкция по организации и проведению экологической оценки от 30 июля 2021 года № 280;
- 3) Методика расчета нормативов выбросов от неорганизованных источников Приложение №8 к Приказу Министра охраны окружающей среды и водных ресурсов Республики Казахстан от 12.06.2014 г. № 221-п.
- 4) Методика расчета выбросов загрязняющих веществ в атмосферу от предприятий по производству строительных материалов Приложение №11 к Приказу Министра охраны окружающей среды Республики Казахстан от 18.04.2008 №100-п. ;
- 5) Методика расчета нормативов выбросов вредных веществ от стационарных дизельных установок. Приложение №9 к Приказу Министра охраны окружающей среды и водных ресурсов Республики Казахстан от 12.06.2014г. № 221-п.;
- 6) Методика расчета выбросов вредных веществ от предприятий дорожно-строительной отрасли, в том числе от асфальтобетонных заводов, Приложению №12 к приказу Министра охраны окружающей среды РК №100-п от 18.04.2008г.;
- 7) Методика расчета выбросов загрязняющих веществ от автотранспортных предприятий, Приложению №3 к приказу Министра охраны окружающей среды РК №100-п от 18.04.2008г.;
- 8) Методические указания расчета выбросов от предприятий, осуществляющих хранение и реализацию нефтепродуктов (нефтебазы, АЗС) и других жидкостей и газов. Приложение к приказу МООС РК от 29.07.2011 №196.
- 9) Санитарные правила «Санитарно-эпидемиологические требования к санитарно-защитным зонам объектов, являющихся объектами воздействия на среду обитания и здоровье человека» Утвержденный приказом и.о. Министра здравоохранения Республики Казахстан от 11 января 2022 года № ҚР ДСМ-2;
- 10) СП РК 4.01.101-2012 «Внутренний водопровод и канализация зданий и сооружений».

Приложения

Карты рассеивания приземных концентраций выбросов вредных веществ в атмосферный воздух

На границе С33

Город : 009 Енбекшиказахский р. МС Есик
 Объект : 0019 Добыча ПГС на месторождении "Талдыбулак-1" Вар.№ 1
 ПК ЭРА v3.0, Модель: МРК-2014
 0301 Азота (IV) диоксид (Азота диоксид) (4)

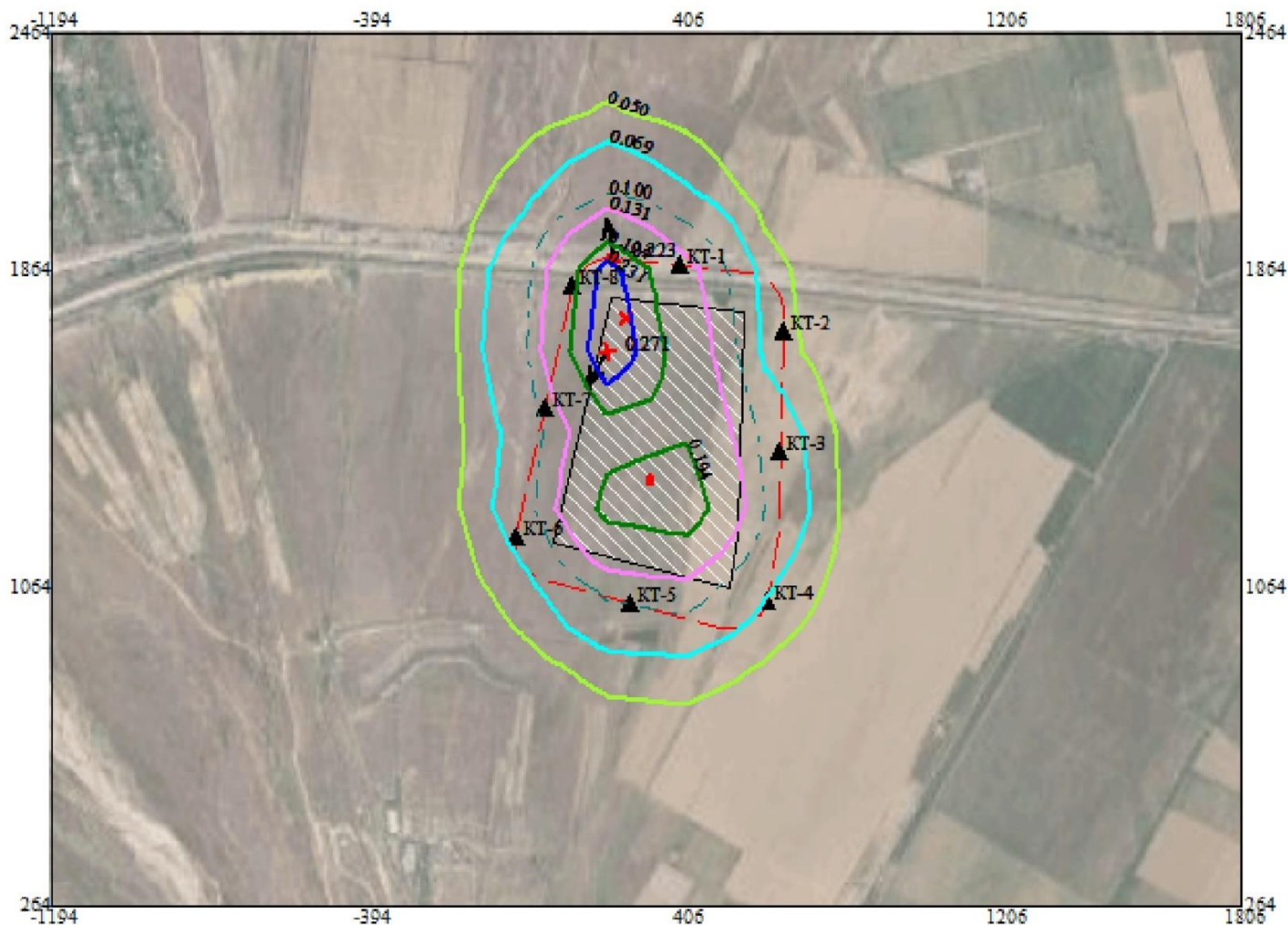
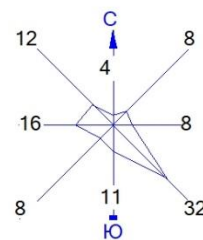

Условные обозначения:

- Территория предприятия
- Санитарно-защитные зоны, группа N 01
- Расчётные точки, группа N 90
- Максим. значение концентрации
- Расч. прямоугольник N 01

Изолинии в долях ПДК

- 0.050 ПДК
- 0.069 ПДК
- 0.100 ПДК
- 0.131 ПДК
- 0.194 ПДК
- 0.231 ПДК

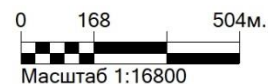

Макс концентрация 0.2714527 ПДК достигается в точке $x=206$ $y=1664$
 При опасном направлении 30° и опасной скорости ветра 0.83 м/с
 Расчетный прямоугольник № 1, ширина 3000 м, высота 2200 м,
 шаг расчетной сетки 200 м, количество расчетных точек 16×12

Город : 009 Енбекшиказахский р. МС Есик
 Объект : 0019 Добыча ПГС на месторождении "Талдыбулак-1" Вар.№ 1
 ПК ЭРА v3.0, Модель: МРК-2014
 0304 Азот (II) оксид (Азота оксид) (6)

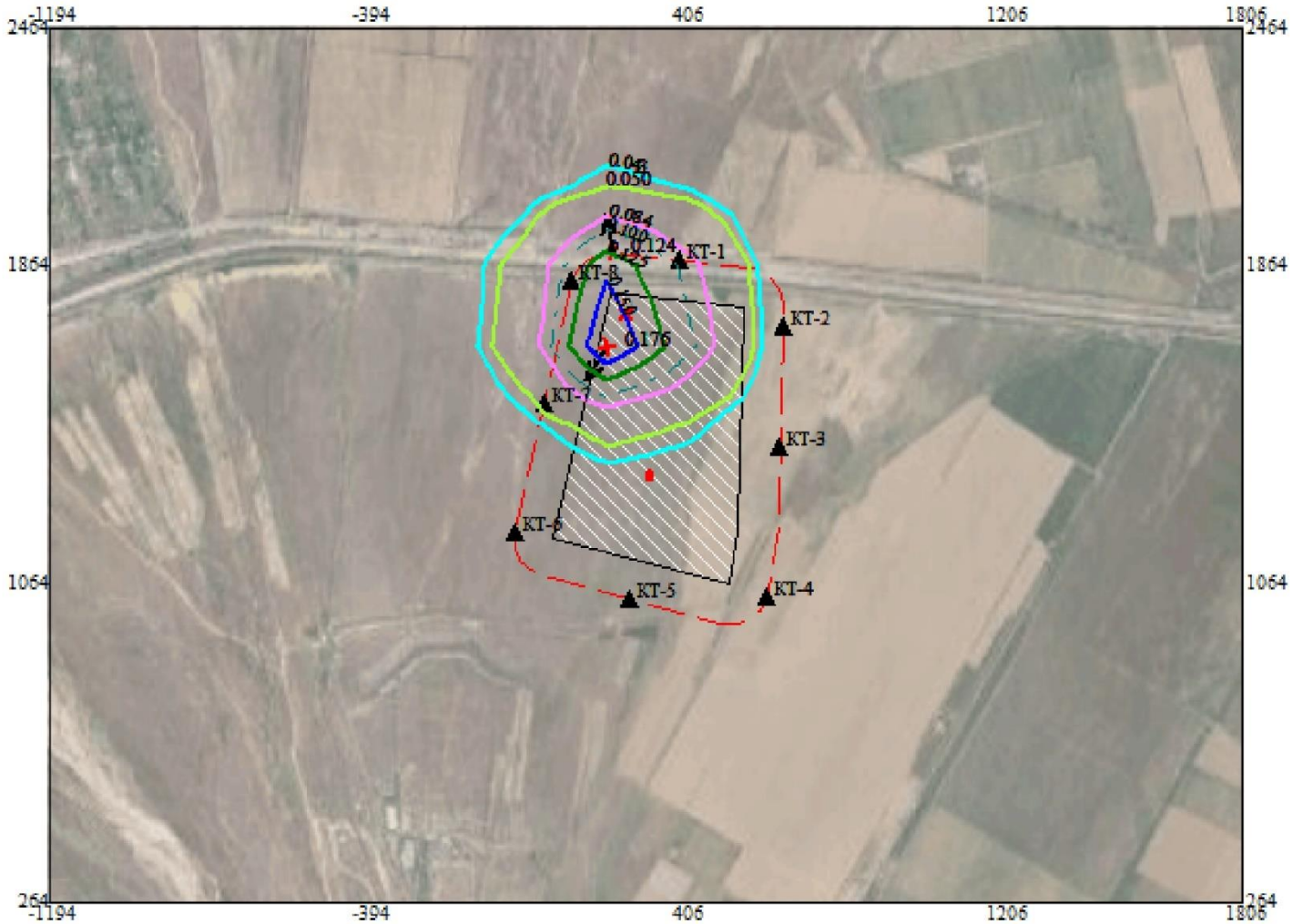
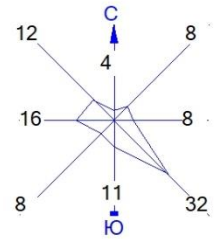

Условные обозначения:

- Территория предприятия
- Санитарно-защитные зоны, группа N 01
- Расчётные точки, группа N 90
- Максим. значение концентрации
- Расч. прямоугольник N 01

Изолинии в долях ПДК

- 0.043 ПДК
- 0.050 ПДК
- 0.084 ПДК
- 0.100 ПДК
- 0.125 ПДК
- 0.150 ПДК

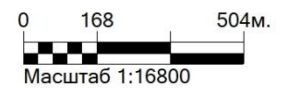

Макс концентрация 0.1764239 ПДК достигается в точке $x=206$ $y=1664$
 При опасном направлении 30° и опасной скорости ветра 0.83 м/с
 Расчетный прямоугольник № 1, ширина 3000 м, высота 2200 м,
 шаг расчетной сетки 200 м, количество расчетных точек 16×12

Город : 009 Енбекшиказахский р. МС Есик
 Объект : 0019 Добыча ПГС на месторождении "Талдыбулак-1" Вар.№ 1
 ПК ЭРА v3.0, Модель: МРК-2014
 2908 Пыль неорганическая, содержащая двуокись кремния в %: 70-20

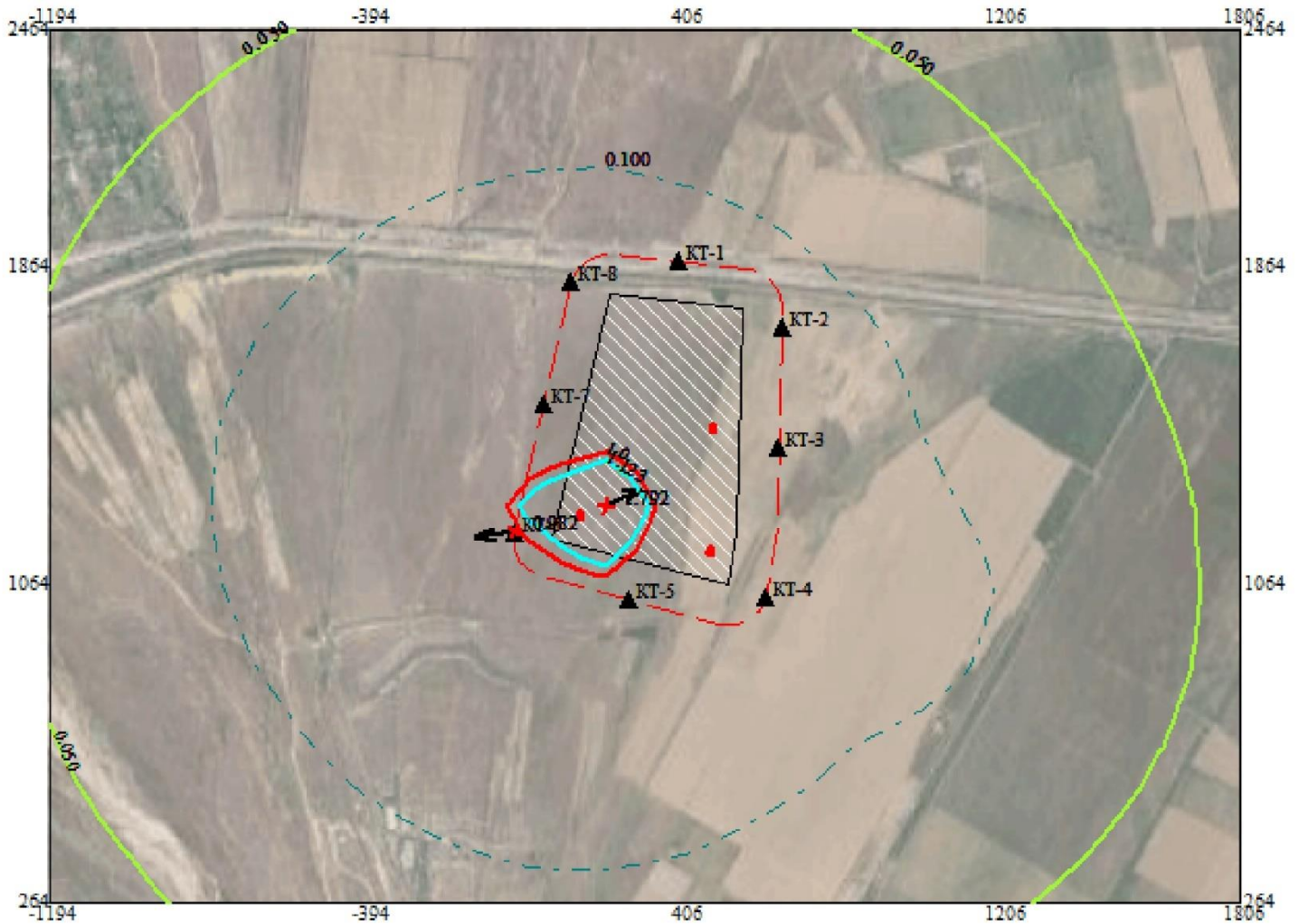
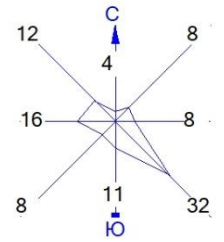

Условные обозначения:

- Территория предприятия
- Санитарно-защитные зоны, группа N 01
- Расчётные точки, группа N 90
- Максим. значение концентрации
- Расч. прямоугольник N 01

Изолинии в долях ПДК

- 0.050 ПДК
- 0.100 ПДК
- 1.0 ПДК
- 1.123 ПДК



Макс концентрация 1.792053 ПДК достигается в точке $x= 206$ $y= 1264$
 При опасном направлении 244° и опасной скорости ветра 0.54 м/с
 Расчетный прямоугольник № 1, ширина 3000 м, высота 2200 м,
 шаг расчетной сетки 200 м, количество расчетных точек 16×12

Город : 009 Енбекшиказахский р. МС Есик
 Объект : 0019 Добыча ПГС на месторождении "Талдыбулак-1" Вар.№ 1
 ПК ЭРА v3.0, Модель: МРК-2014
 6007 0301+0330

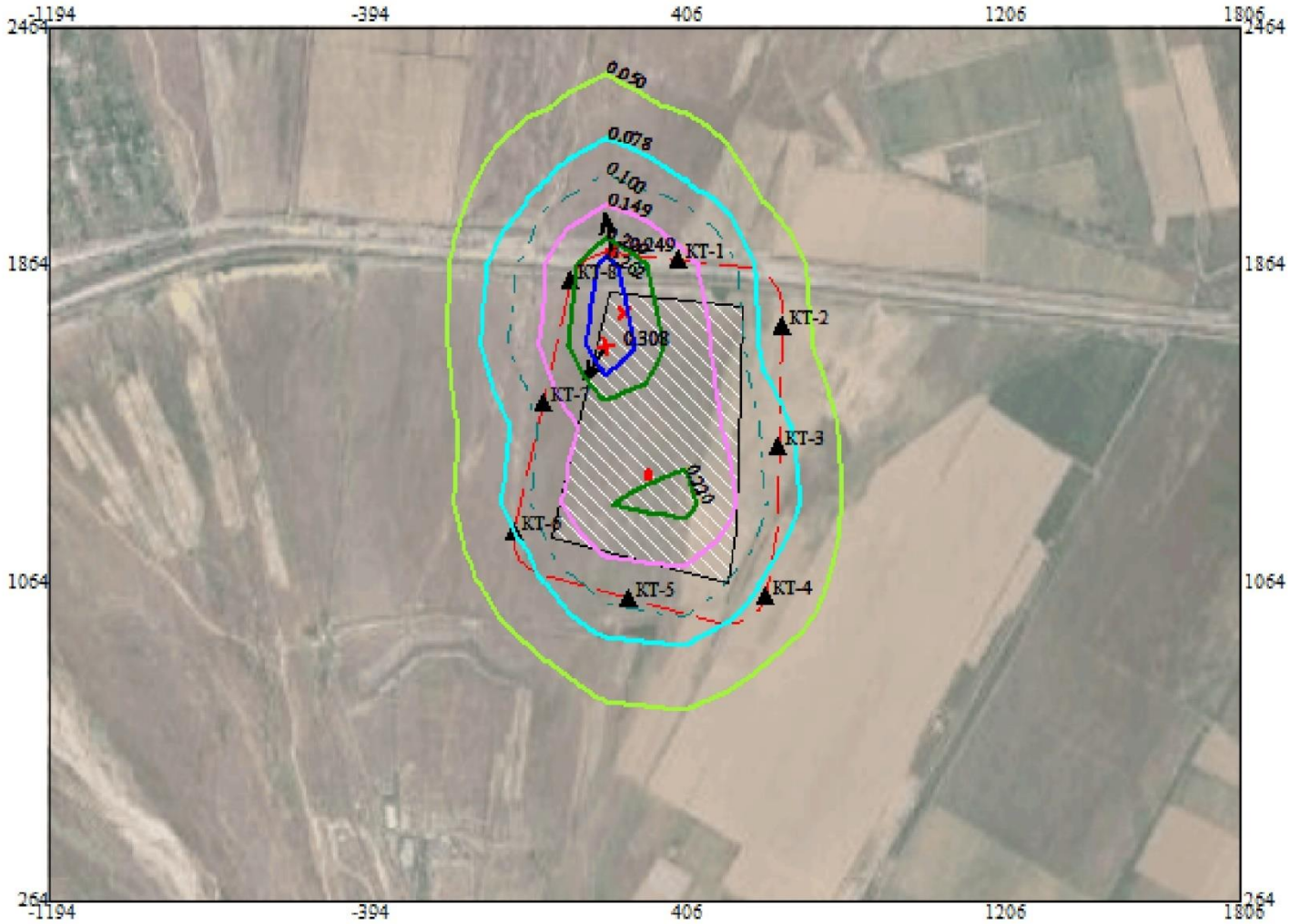
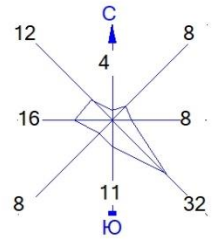

Условные обозначения:

- Территория предприятия
- Санитарно-защитные зоны, группа N 01
- Расчётные точки, группа N 90
- Максим. значение концентрации
- Расч. прямоугольник N 01

Изолинии в долях ПДК

- 0.050 ПДК
- 0.078 ПДК
- 0.100 ПДК
- 0.149 ПДК
- 0.220 ПДК
- 0.262 ПДК



Макс концентрация 0.3075922 ПДК достигается в точке $x=206$ $y=1664$
 При опасном направлении 30° и опасной скорости ветра 0.83 м/с
 Расчетный прямоугольник № 1, ширина 3000 м, высота 2200 м,
 шаг расчетной сетки 200 м, количество расчетных точек 16×12

На границе области воздействия

Город : 009 Енбекшиказахский р. МС Есик
 Объект : 0019 Добыча ПГС на месторождении "Талдыбулак-1" Вар.№ 2
 ПК ЭРА v3.0, Модель: МРК-2014
 0301 Азота (IV) диоксид (Азота диоксид) (4)

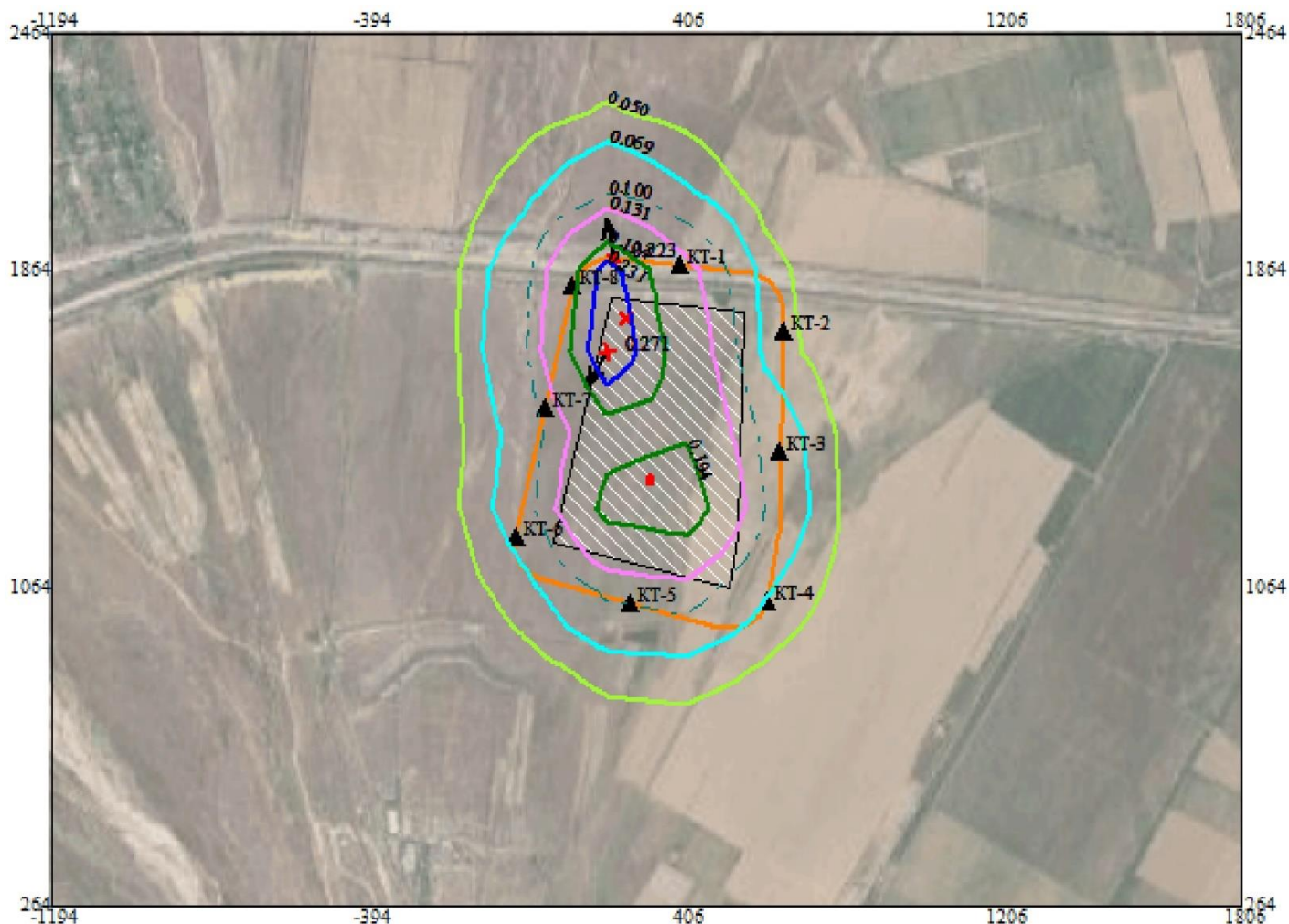
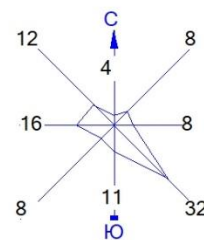

Условные обозначения:

- Территория предприятия
- Граница области воздействия
- Расчётные точки, группа N 90
- Максим. значение концентрации
- Расч. прямоугольник N 01

Изолинии в долях ПДК

- 0.050 ПДК
- 0.069 ПДК
- 0.100 ПДК
- 0.131 ПДК
- 0.194 ПДК
- 0.231 ПДК

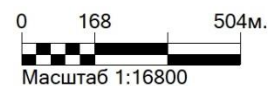

Макс концентрация 0.2714527 ПДК достигается в точке $x=206$ $y=1664$
 При опасном направлении 30° и опасной скорости ветра 0.83 м/с
 Расчетный прямоугольник № 1, ширина 3000 м, высота 2200 м,
 шаг расчетной сетки 200 м, количество расчетных точек 16×12

Город : 009 Енбекшиказахский р. МС Есик
 Объект : 0019 Добыча ПГС на месторождении "Талдыбулак-1" Вар.№ 2
 ПК ЭРА v3.0, Модель: МРК-2014
 0304 Азот (II) оксид (Азота оксид) (6)

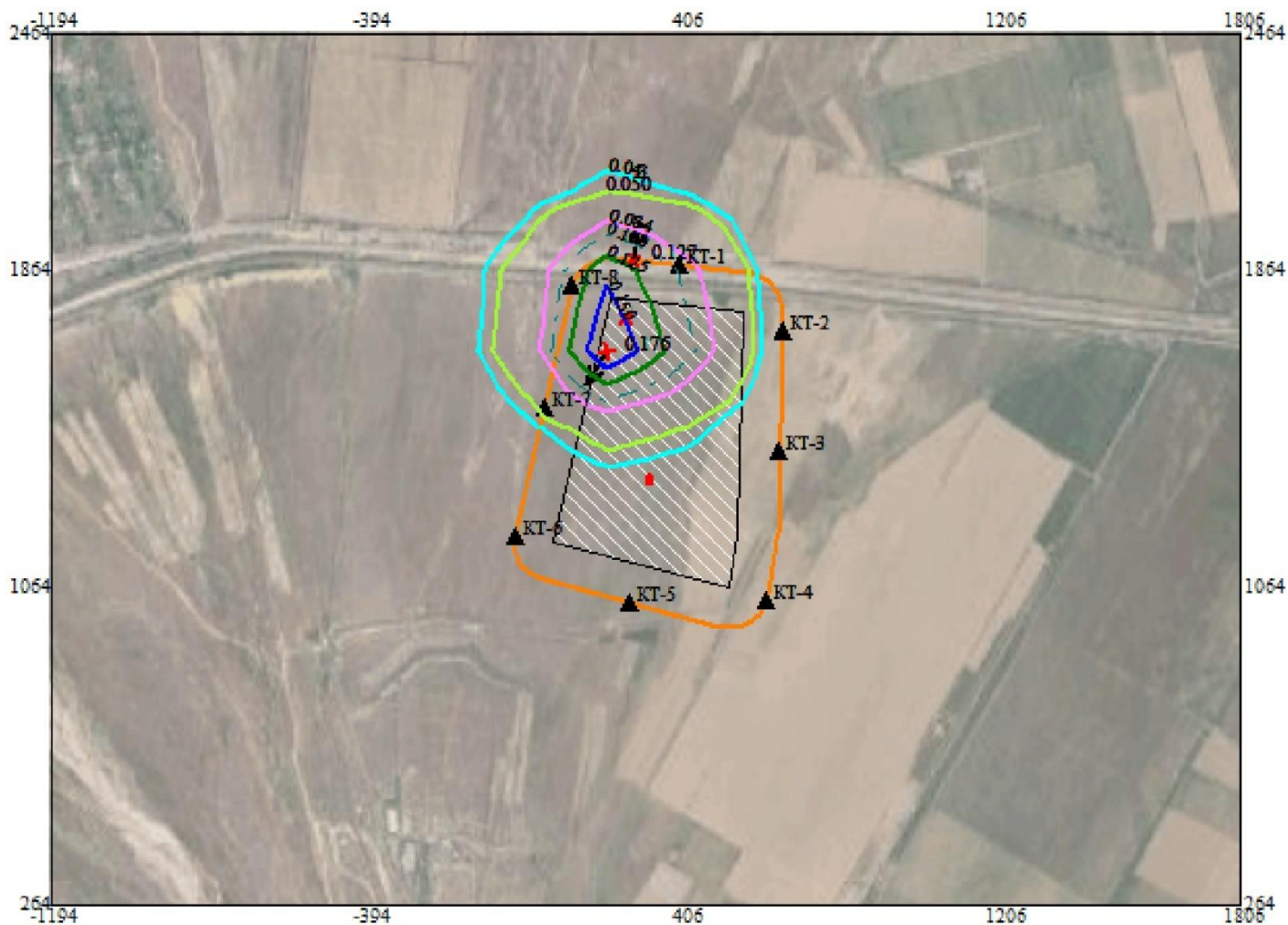
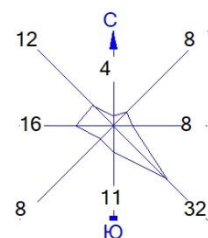

- Условные обозначения:
- ▭ Территория предприятия
 - Граница области воздействия
 - ▲ Расчётные точки, группа N 90
 - † Максим. значение концентрации
 - ▭ Расч. прямоугольник N 01

- Изолинии в долях ПДК
- 0.043 ПДК
 - 0.050 ПДК
 - 0.084 ПДК
 - 0.100 ПДК
 - 0.125 ПДК
 - 0.150 ПДК



Макс концентрация 0.1764239 ПДК достигается в точке $x = 206$ $y = 1664$
 При опасном направлении 30° и опасной скорости ветра 0.83 м/с
 Расчетный прямоугольник № 1, ширина 3000 м, высота 2200 м,
 шаг расчетной сетки 200 м, количество расчетных точек 16×12

Город : 009 Енбекшиказахский р. МС Есик
 Объект : 0019 Добыча ПГС на месторождении "Талдыбулак-1" Вар.№ 2
 ПК ЭРА v3.0, Модель: МРК-2014
 2908 Пыль неорганическая, содержащая двуокись кремния в %: 70-20

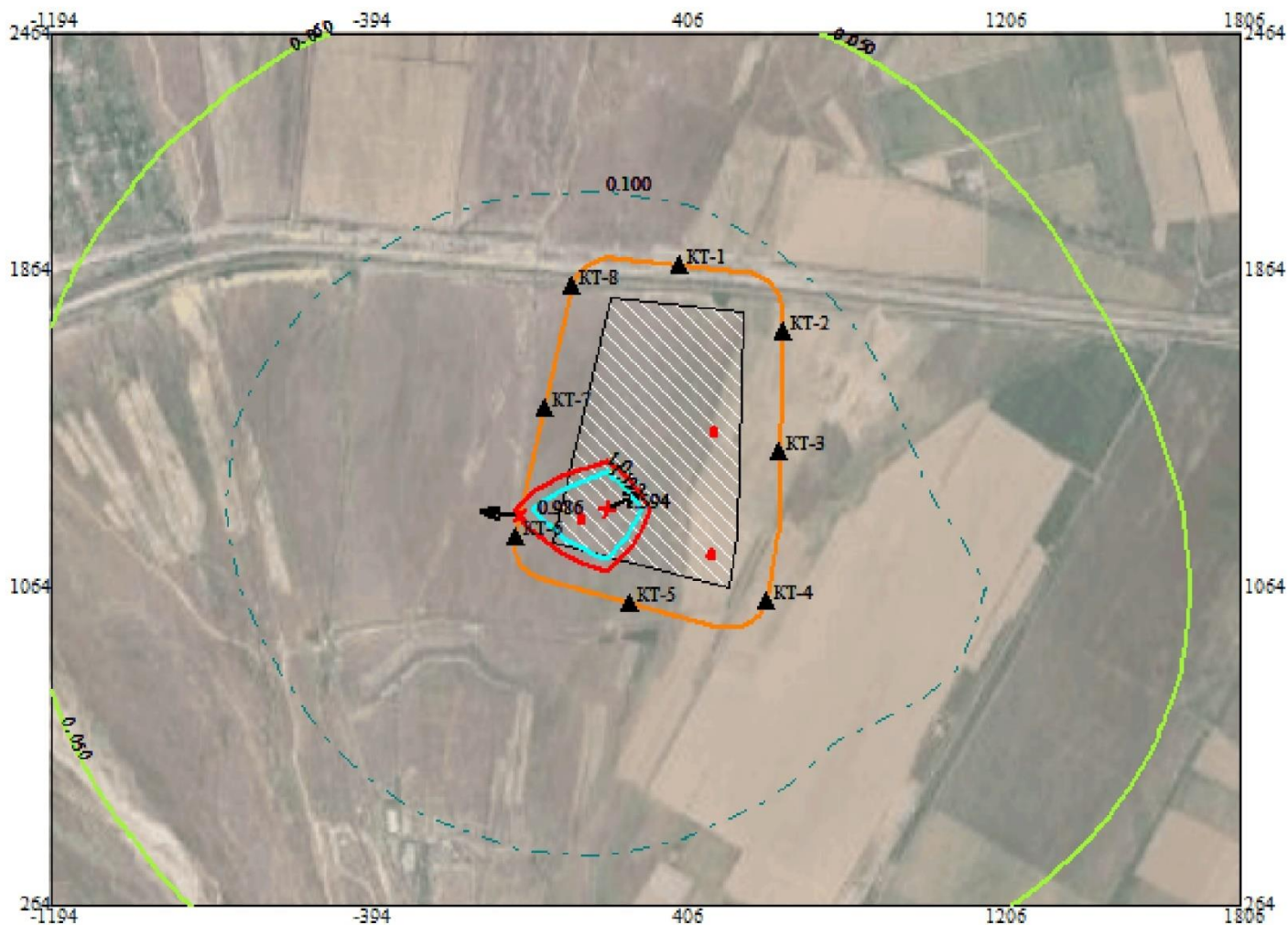
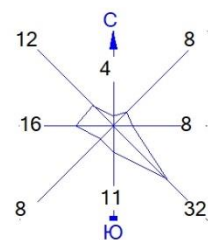

Условные обозначения:

- Территория предприятия
- Граница области воздействия
- ▲ Расчётные точки, группа N 90
- ★ Максим. значение концентрации
- Расч. прямоугольник N 01

Изолинии в долях ПДК

- 0.050 ПДК
- 0.100 ПДК
- 1.0 ПДК
- 1.123 ПДК



Макс концентрация 1.5938137 ПДК достигается в точке $x=206$ $y=1264$
 При опасном направлении 244° и опасной скорости ветра 0.54 м/с
 Расчетный прямоугольник № 1, ширина 3000 м, высота 2200 м,
 шаг расчетной сетки 200 м, количество расчетных точек 16×12

Город : 009 Енбекшиказахский р. МС Есик
 Объект : 0019 Добыча ПГС на месторождении "Талдыбулак-1" Вар.№ 2
 ПК ЭРА v3.0, Модель: МРК-2014
 6007 0301+0330

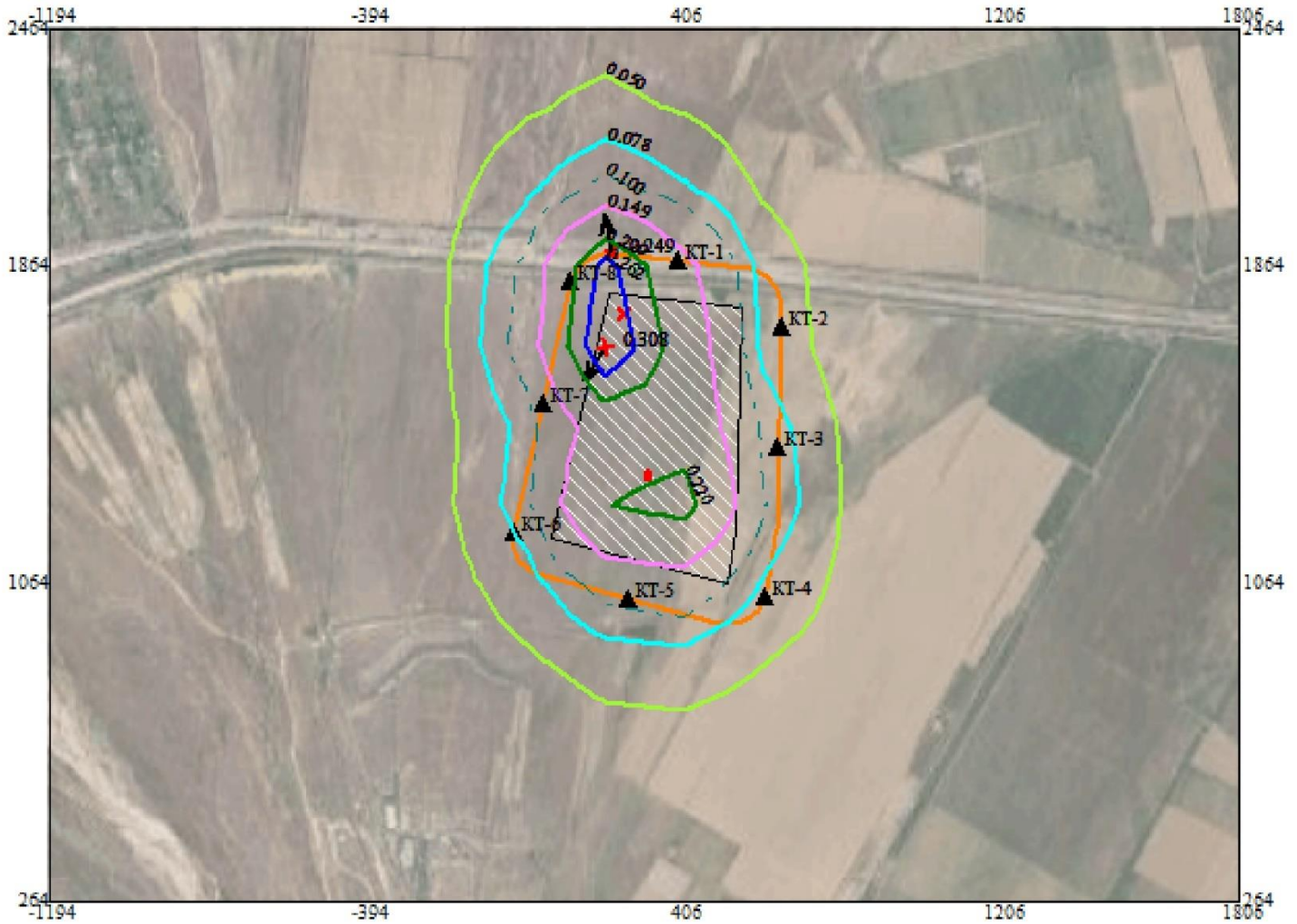
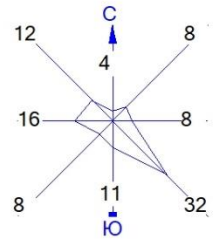

Условные обозначения:

- Территория предприятия
- Граница области воздействия
- ▲ Расчётные точки, группа N 90
- ★ Максим. значение концентрации
- Расч. прямоугольник N 01

Изолинии в долях ПДК

- 0.050 ПДК
- 0.078 ПДК
- 0.100 ПДК
- 0.149 ПДК
- 0.220 ПДК
- 0.262 ПДК



Макс концентрация 0.3075922 ПДК достигается в точке $x=206$ $y=1664$
 При опасном направлении 30° и опасной скорости ветра 0.83 м/с
 Расчетный прямоугольник № 1, ширина 3000 м, высота 2200 м,
 шаг расчетной сетки 200 м, количество расчетных точек 16×12

ТЕХНИЧЕСКОЕ ЗАДАНИЕ
на разработку к плану горных работ
по добыче песчано-гравийной смеси на месторождении «Галдыбулак-1»,
расположенного в Енбекшиказахском районе Алматинской области

1	Местоположение	Енбекшиказахский район Алматинской области																																				
2	Способ разработки	Карьер. Добыча ПГС открытым способом.																																				
3	Сроки эксплуатации	Согласно календарному плану																																				
4	Источник финансирования	Собственные средства предприятия																																				
5	Документы для разработки проекта	Геологический отчет, Письмо об утверждении запасов																																				
6	Годовая производительность карьера	<table border="1"> <thead> <tr> <th>№ п/п</th> <th>Год</th> <th>Объем добычи, тыс.м³</th> </tr> </thead> <tbody> <tr><td>1</td><td>2025</td><td>150,0</td></tr> <tr><td>2</td><td>2026</td><td>150,0</td></tr> <tr><td>3</td><td>2027</td><td>150,0</td></tr> <tr><td>4</td><td>2028</td><td>150,0</td></tr> <tr><td>5</td><td>2029</td><td>150,0</td></tr> <tr><td>6</td><td>2030</td><td>150,0</td></tr> <tr><td>7</td><td>2031</td><td>150,0</td></tr> <tr><td>8</td><td>2032</td><td>150,0</td></tr> <tr><td>9</td><td>2033</td><td>150,0</td></tr> <tr><td>10</td><td>2034</td><td>150,0</td></tr> <tr> <td align="center" colspan="2">Итого:</td> <td>1500,0</td> </tr> </tbody> </table>	№ п/п	Год	Объем добычи, тыс.м ³	1	2025	150,0	2	2026	150,0	3	2027	150,0	4	2028	150,0	5	2029	150,0	6	2030	150,0	7	2031	150,0	8	2032	150,0	9	2033	150,0	10	2034	150,0	Итого:		1500,0
№ п/п	Год	Объем добычи, тыс.м ³																																				
1	2025	150,0																																				
2	2026	150,0																																				
3	2027	150,0																																				
4	2028	150,0																																				
5	2029	150,0																																				
6	2030	150,0																																				
7	2031	150,0																																				
8	2032	150,0																																				
9	2033	150,0																																				
10	2034	150,0																																				
Итого:		1500,0																																				
7	Режим работы карьера	- количество смен – 1 - рабочих дней – 185 - рабочие месяцы- март-ноябрь																																				
8	Основное оборудование	Предусмотреть проектом																																				

«ҚАЗАҚСТАН РЕСПУБЛИКАСЫ
 ОНЕРКӘСІП ЖӘНЕ ҚҰРЫЛЫС
 МИНИСТРЛІГІ
 ГЕОЛОГИЯ КОМИТЕТІНІҢ
 «ОҢТҮСТІК ҚАЗАҚЖЕРКӨЙНАУЫ»
 ОҢТҮСТІК ҚАЗАҚСТАН ОЦЕНРАЛЫҚ
 ГЕОЛОГИЯ ДЕПАРТАМЕНТІ»
 РЕСПУБЛИКАТЫЖ МЕМЛЕКЕТТІК
 МЕКЕМЕСТ

050046, Алматы қаласы, Абай даңғылы, 191
 Тел.: 8 (727) 376-51-93,
 e-mail: kg.kadryalmaty@miid.gov.kz

№ 07-11-02/07/2914
 «30» 12 2024 ж.



РЕСПУБЛИКАНСКОЕ
 ГОСУДАРСТВЕННОЕ УЧРЕЖДЕНИЕ
 «ЮЖНО-КАЗАХСТАНСКИЙ
 МЕЖРЕГИОНАЛЬНЫЙ ДЕПАРТАМЕНТ
 ГЕОЛОГИИ КОМИТЕТА ГЕОЛОГИИ
 МИНИСТЕРСТВА ПРОМЫШЛЕННОСТИ И
 СТРОИТЕЛЬСТВА РЕСПУБЛИКИ КАЗАХСТАН
 «ЮЖКАЗНЕДРА»

050046, город Алматы, проспект Абая, 191
 Тел.: 8 (727) 376-51-93,
 e-mail: kg.kadryalmaty@miid.gov.kz

ТОО «Сапа Services»

Мангистауская область, г. Актау,
 мкр. 26, здание 58.

Копия: АО «Национальная
 геологическая служба»

На входящий № 2914
 от 13.12.2024 г.

В соответствии с пунктом 10 статьи 278 Кодекса «О недрах и недропользовании» «Отчет о результатах оценки минеральных ресурсов и минеральных запасов песчано-гравийной смеси на участках «Галдыбулак-1» и «Галдыбулак-2» расположенного в Енбекшиказахском районе Алматинской области, по состоянию на 01.11.2024г. в соответствии с требованиями Кодекса KAZRC» принят.

Согласно «Правил ведения единого кадастра государственного фонда недр и Правил предоставления информации по государственному учету запасов полезных ископаемых государственным органом», утвержденным Приказом и.о. Министра по инвестициям и развитию Республики Казахстан от 25 мая 2018 года №393 минеральные запасы песчано-гравийной смеси на участках «Галдыбулак-1» и «Галдыбулак-2», расположенного в Алматинской области на государственный учет недр Республики Казахстан приняты по состоянию на 01.11.2024г. в следующих количествах:

Участки	Показатели	Ед. изм.	Минеральные запасы
			Доказанные
Галдыбулак-1	Песчано-гравийная смесь	тыс.м ³	1943,7
Галдыбулак-2			720,3

Отчет, а также географические координаты общего контура подсчета запасов в пределах контрактной территории необходимо сдать на хранение в Республиканские геологические фонды АО «Национальная геологическая служба» и территориальные геологические фонды при РГУ МД «Южказнедра».

Руководитель



А. Коротков

Исп. Айтуганов М.Г.
 Тел. 8 (727)3954938.



Лицензия на добычу общераспространенных полезных ископаемых

№ 188 от «23» апреля 2025 года.

1. Выдана: ТОО «Балтас», БИН 230440040139.

Юр. адрес: г. Алматы, Бостандыкский район, ул. Жандосова, дом 84, кв. 98

(далее – Недропользователь) и предоставляет право на пользование участком недр в целях проведения операций по добыче общераспространенных полезных ископаемых в соответствии с Кодексом Республики Казахстан от 27 декабря 2017 года «О недрах и недропользовании» (далее – Кодекс).

Размер доли в праве недропользования: Бадалов Рашид Яшаевич – 25%.

Кенди Серкан – 25%

Турсунов Мехти Сайлатович – 50%

(размер в процентном выражении по каждому владельцу)

2. Условия лицензии

1) срок лицензии: до 23.04.2035 года.

2) границы территории участка недр площадью 0,268 кв. км со следующими географическими координатами:

№ п/п	с.ш.	в.д.	№ п/п	с.ш.	в.д.
1	43° 28' 46,59"	77° 36' 45,17"	5	43° 28' 22,86"	77° 36' 58,74"
2	43° 28' 46,07"	77° 36' 54,42"	6	43° 28' 26,76"	77° 36' 39,09"
3	43° 28' 45,58"	77° 37' 00,00"	7	43° 28' 34,71"	77° 36' 41,65"
4	43° 28' 27,35"	77° 37' 00,00"	8	43° 28' 42,98"	77° 36' 44,17"

3) иные условия недропользования:

Наименование, местонахождение участка недр (месторождения):

месторождение «Талдыбулак-1», расположенного в Енбекшиказахском районе Алматинской области.

(наименование, область, район)

Наименование полезного ископаемого: песчано-гравийная смесь.

Схематическое расположение территории участка прилагается к настоящей лицензии.

3. Обязательства Недропользователя:

1) подписной бонус в соответствии со статьей 727 Налогового кодекса: 200 МРП (786 400 тг.) до 08.05.2025 года;

2) уплата в течение срока лицензии платежей за пользование земельными участками (арендных платежей) в размере и порядке в соответствии со статьей 563 Кодекса Республики Казахстан «О налогах и других обязательных платежах в бюджет (Налоговый кодекс)»;

3) ежегодное осуществление минимальных расходов на операции по добыче общераспространенных полезных ископаемых: 4580 месячных расчетных показателей.

4. Основания отзыва лицензии:

1) нарушение требований пункта 1 статьи 44 Кодекса, повлекшее угрозу национальной безопасности;

2) нарушение условий лицензии, предусмотренных подпунктом 1) статьи 3 настоящей лицензии;

3) неисполнение обязательств, указанных в статье 278 Кодекса;

Государственный орган, выдавший лицензию:

ГУ «Управление предпринимательства и индустриально-инновационного развития Алматинской области»



М.П.

К. Бахытұлы

г. Конаев, Республика Казахстан



ҚАУЛЫ

2025 жыл 18 қараша

Бейсәтінск

ПОСТАНОВЛЕНИЕ

№ 668

город Бейсәтінск

**«Балтас» ЖШС-не жер учаскесінің
жалға беру мүмкіндігі туралы**

Қазақстан Республикасының Жер кодексінің 17, 43 баптарын, «Қазақстан Республикасындағы жергілікті мемлекеттік басқару және өзін-өзі басқару туралы» Қазақстан Республикасы Заңының 31 бабының 1 тармағының 10) тармақшасын басшылыққа ала отырып, Алматы облысының кәсіпкерлік және индустриялық-инновациялық даму басқармасы» ММ-нің 2025 жылғы 23 сәуірдегі № 188 кең таралған пайдалы қазбаларды өндіруге арналған лицензиясы, «Балтас» ЖШС-ның өтініші негізінде, Еңбекшіқазақ ауданы әкімдігі **ҚАУЛЫ ЕТЕДІ:**

1. Қаракемер ауылдық округі аумағындағы, «Талдыбұлақ-1» кен орны, кадастрлық нөмері 03-044-114-1768 жайылым жер құрамынан құм-киыршық тастар қосындысының өнімін алу қарьеріне қызмет көрсету үшін, жалпы көлемі 26,8 га жер учаскесін уақытша өтеулі жер пайдалану құқығымен «Балтас» ЖШС-не (БСН 230440040139) ұзақ мерзімге 10 жылға санитарлық-эпидемиологиялық және экологиялық талаптарды сақтаған жағдайда, сонымен қоса, ұсақтау және іріктеу құрылғысын орнатусыз беру, 4-ші қауіпсіздік сыныбына жатуына байланысты қоныстану аймағынан 100 метрден кем болмау және рекультивация шараларын жүргізген жағдайда мүмкін деп саналсын.

2. Осы қаулы Алматы облысының әкімдігіне түптікілікті шешім қабылдау үшін жолдансын.

Аудан әкімі



Т.Байедилов

КОШІРМЕСІ
ДҰРЫС

000830



Жер учаскесіне арналған акт № 2025-5595319

Акт на земельный участок № 2025-5595319

1.	Жер учаскесінің кадастрлық нөмірі/ Кадастровый номер земельного участка	03:044:114:1768
2.	Жер учаскесінің мекенжайы, мекенжайдың тіркеу коды* Адрес земельного участка, регистрационный код адреса *	Алматынск. обл., Еңбекшіқазақ ауд., Қаракемер а.о. обл. Алматинская, р-н Еңбекшіқазақский, с.о. Каракермерский
3.	Жер учаскесіне құқық түрі Вид право на земельный участок	уақытша өтеулі ұзақ мерзімді жер пайдалану временное возмездное долгосрочное землепользование
4.	Жалға алудың аяқталу мерзімі мен күні ** Срок и дата окончания аренды **	29.08.2051 дейін до 29.08.2051
5.	Жер учаскесінің алаңы, гектар*** Площадь земельного участка, гектар***	26.0000 26.0000
6.	Жердің санаты Категория земель	Ауыл шаруашылығы мақсатындағы жер Земли сельскохозяйственного назначения
7.	Жер учаскесінің нысаналы мақсаты**** Елді мекендегі функционалдық аймақ (бар болса)***** Целевое назначение земельного участка**** Функциональная зона в населенном пункте (при наличии)*****	ауыл шаруашылығы өндірісін жүргізу үшін для ведения сельскохозяйственного производства
8.	Жер учаскесін пайдаланудағы шектеулер мен ауыртпалықтар Ограничения в использовании и обременения земельного участка	жоқ нет
9.	Бөлінуі (бөлінеді/бөлінбейді) Делимость (делимый/неделимый)	Бөлінетін Делимый

Ескерте / Примечание:

* Мекенжайдың тіркеу коды болған жағдайда көрсетіледі/Регистрационный код адреса указывается при наличии.

** Аяқталу мерзімі мен күні уақытша жер пайдалану кезінде көрсетіледі/Срок и дата окончания указывается при временном землепользовании.

*** Қосымша жер учаскесінің үлесі бар болған жағдайда көрсетіледі/Дополнительно указывается доля площади земельного участка при наличии.

**** Қосымша жеке қосалқы шаруашылық жүргізу үшін берілген жер учаскесінің телімінің түрі көрсетіледі/В случае предоставления для ведения личного подсобного хозяйства, указывается вид надела земельного участка.

***** Жергілікті атқарушы органның шешіміне сәйкес елді мекендер жерлеріндегі функционалдық аймақ/Функциональная зона на землях населенных пунктов согласно решения местного исполнительного органа.

Осы құжат «Электрондық құжат және электрондық цифрлық қолтаңба туралы» 2003 жылғы 7 қазіргандық заңының № 370-ІІ ҚРЗ 1 бабына сәйкес қағаз жеткізілетін құжатпен бірдей.
Данный документ согласно пункту 1 статьи 370-ІІ ЗРК от 7 января 2003 года «Об электронном документе и электронной цифровой подписи» равнозначен документу на бумажном носителе.



*атқарушы ЖЕМЕК АЖ-дан алынған және қолдан берілген электрондық-цифрлық қолтаңбасымен қол қойылған деректерді қамтитын «Азаматтарға арналған үкімет» мемлекеттік корпорациясының коммерциялық емес акционерлік қоғамының Алматы облысы бойынша филиалының Тіркеу және жер кадастры бойынша Еңбекшіқазақ аудандық бөлімі

*атқарушы код содержит данные, полученные из ИС ЕГРН и подписанные электронной цифровой подписью сотрудников: Отдел Еңбекшіқазақского района по Регистрации и земельному

Жер учаскесінің жоспары*
План земельного участка*

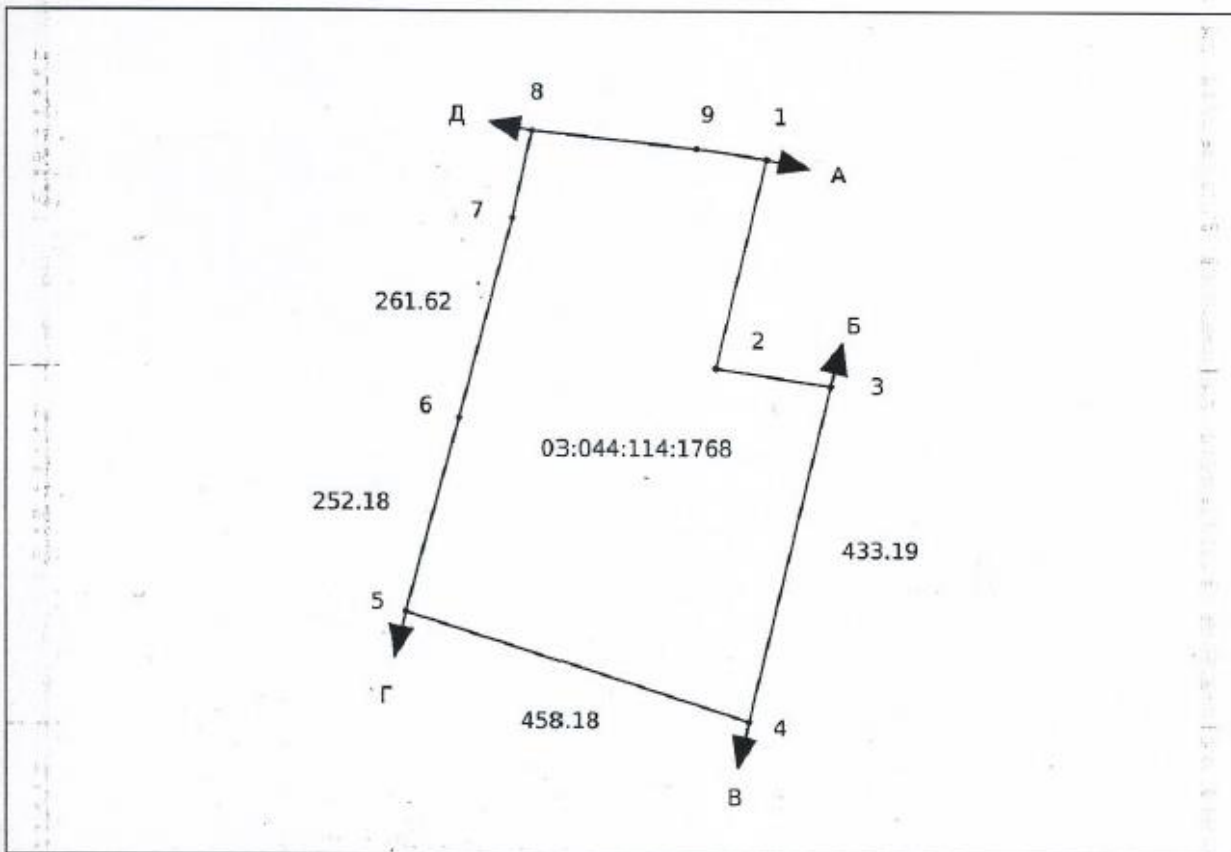

Масштаб: 1:10000

Сызықтардың өлшемін шығару
Выноска мер линий

Бұрылысты нүктелердің № № поворотных точек	Сызықтардың өлшемі Меры линий
Жылжымайтын мүліктің бірыңғай мемлекеттік кадастры ақпараттық жүйесінің жария кадастрлық картасында көрсетілген координаттар жүйесіндегі сызықтардың өлшемдері Меры линий в системе координат, указанной в публичной кадастровой карте информационной системы единого государственного кадастра недвижимости	
1-2	270.74
2-3	148.84
3-4	433.19
4-5	458.18
5-6	252.18

Осы құжат «Электрондық құжат және электрондық цифрлық қолтаба туралы» 2003 жылғы 7 қаңтардағы N 376-ІІ ҚРЗ І бабына сәйкес қажет жеткізілетін құжатпен бірдей.
Дұрыс документ согласно пункту 1 статьи 376-ІІ ЗРК от 7 января 2003 года «Об электронном документе и электронной цифровой подписи» равнозначен документу на бумажном носителе.



*штрих-код ЖЭБМҚ АЖ-дан алынған және мәлімет берудің электрондық-цифрлық қолтабасымен қол қойылған деректері қолтаба: «Азаматтарға арналған үкімет» мемлекеттік қорғанысшы компаниясының Астана қаласы бойынша филиалында, Түркістан жер учасқасы бойынша Еңбекшітарих ауданы бойынша
*штрих-код еліміздің деректері, алынған из ИС ЕГРН и подписанные электронно-цифровой подписью услугодателя: Отдел Еңбекшітарих ауданы по Регистрации и земельному

6-7	261.62
7-8	113.54
8-9	208.75
9-1	90.49
Бірыңғай мемлекеттік координаттар жүйесіндегі сызықтардың өлшемдері / Меры линий в единой государственной системе координат	
1-2	270.74
2-3	148.84
3-4	433.19
4-5	458.18
5-6	252.18
6-7	261.62
7-8	113.54
8-9	208.75
9-1	90.49

**Аралас учаскелердің кадастрлық нөмірлері (жер санаттары)*
Кадастровые номера (категории земель) смежных земельных участков***

Нүктесінен От точки	Нүктесіне дейін До точки	Сипаттамасы Описание
А	Б	03:044:114:1769
Б	В	03:044:114:1767
В	Г	03:044:114:1759
Г	Д	03:044:114:694
Д	А	03044 аудан жер қоры/03044 земля запаса района

Ескерту/Примечание:

*Шекаралардың сипаттамасы жер учаскесіне сәйкестендіру құжатын дайындау сәтінде жарамды/Описание смежных земель действительно на момент изготовления идентификационного документа на земельный участок.

**Жоспар шекарасындағы бөгде жер учаскелері
Посторонние земельные участки в границах плана**

Жоспардағы № № на плане	Жоспар шегіндегі бөтен жер учаскелерінің кадастрлық нөмірлері Кадастровые номера посторонних земельных участков в границах плана	Алаңы, гектар Площадь, гектар
---	---	---

Осы құжат «Электрондық құжат және электрондық цифрлық қолтаңба туралы» 2003 жылғы 7 қаңтардағы N 370-ІІ ҚРЗ 1 бабына сәйкес қолға жеткізілетін құжатпен бірдей.

Данный документ согласно пункту 1 статьи 370-ІІ ЗРК от 7 января 2003 года «Об электронном документе и электронной цифровой подписи» равнозначен документу на бумажном носителе.

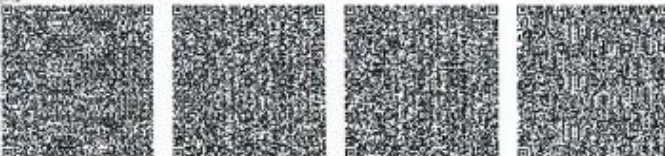

*Қызыл код ЖМЕМК АЖ-дан алынған және қаламет берушінің электрондық-цифрлық қолтаңбасымен қол қойылған деректері жөнінде «Азаматтарға арналған үкімет» мемлекеттік корпорациясы» коммерциялық емес акционерлік қоғамының Алматы облысы бойынша филиалының Тіркесу және жер кадастры бойынша Елбескіздік аудандық бөлімі

*Қызыл код содержит данные, полученные из ИС ЕГН и подписанные электронно-цифровой подписью уполномоченного Отдела Елбескіздік аудандық бөлімі по Регистрации и земельному кадастру.

разработкой составляет – 100 м (приложение-1, раздел-4, пункт-17, подпункт-5). Класс санитарной опасности – IV. В радиусе санитарно-защитной зоны селитебная зона (жилые дома) отсутствуют.

Целевое назначение: для добычи песчано-гравийной смеси (общераспространенных полезных ископаемых).

Добычные работы на карьере планируются произвести с 2025 года по 2034 год включительно. Начало планируемой реализации намечаемой деятельности 3-й квартал 2025г. Завершение деятельности 4 квартал 2034г. В случае продления срока действия Лицензии на добычу, завершении деятельности карьера будет продлено. Добычные работы на карьере будут вестись в одну смену по 8 часов в сутки, 185 дней в году.

Добычные работы на карьере будут вестись в одну смену по 8 часов в сутки, 185 дней в году. Общая численность работающих – 14 человек. Для условия труда рабочего персонала на участке добычи предусматриваются передвижные вагончики. Планируемая площадь участка добычи на 10 лет (2025-2034гг) составит – 24,8 га.

Географические координаты участка «Талдыбулак-1»: С.Ш 43°28'46.59", В.Д 77°36'45.17".

Краткое описание намечаемой деятельности

Месторождение песчано-гравийной смеси «Талдыбулак-1» расположено в 4,5 км северо-западной с.Талдыбулак и в 55 км восточнее г.Алматы, в Енбекшиказахском районе Алматинской области. Ближайшим населенным пунктом является с.Сатай расположенный в 3,0 км юго-восточнее от рассматриваемого участка работ. Участок карьера расположен за пределами населенных пунктов и прилегающих к ним территориям. Участок добычи, выбран на основании письма-ответа по запасам песчано-гравийной смеси РГУ «Южно-Казахстанский межрегиональный департамент геологии комитета геологии Министерства промышленности и строительства Республики Казахстан» «Южказнеда» от 30.12.2024г.

Согласно Санитарных правил «Санитарно-эпидемиологические требования к санитарно-защитным зонам объектов, являющихся объектами воздействия на среду обитания и здоровье человека» Утвержденный приказом и.о. Министра здравоохранения Республики Казахстан за № КР ДСМ-2 от 11 января 2022 года, С33 по добыче песчано-гравийной смеси на месторождении «Талдыбулак-1» открытой разработкой составляет – 100 м (приложение-1, раздел-4, пункт-17, подпункт-5). Класс санитарной опасности – IV. В радиусе санитарно-защитной зоны селитебная зона (жилые дома) отсутствуют.

Горно-геологические условия залегания продуктивной толщи, на участке, представляются простыми и благоприятными для разработки открытым способом.

Планом принят следующий порядок ведения горных работ:

- снятие и перемещение пород вскрыши (почвенно-растительного слоя (ПРС)) в бурты бульдозером и погрузчиком по периметру карьера; - выемка полезной толщи экскаватором с погрузкой на автосамосвалы; - транспортировка полезного ископаемого потребителям. Основные параметры вскрытия месторождения: - вскрытие и разработка, в зависимости от глубины оценки запасов, будет производиться одним уступом; - высота добычного уступа – 8 м; - рабочий угол откоса борта - 50°; - карьер по объему добычи относится к мелким.

На добыче применяются гидравлический экскаватор с емкостью ковша 3,0 м³ и фронтальный погрузчик с объемом ковша 3м³. Перевозка материала до потребителей осуществляется автосамосвалами грузоподъемностью до 25,0т. На вспомогательных работах по планировке, снятии вскрыши (ПРС) (почвенно-растительный слой), зачистке рабочих площадок, подъездов к экскаватору, а также чистке подъездных дорог к карьерам предусматривается бульдозер и погрузчик.

Вскрышные породы (почвенно-растительный слой (ПРС)) с помощью бульдозера и погрузчика будут перемещены в бурты (отвалы) по контуру горного отвода месторождения. После завершения добычных работ почвенно-растительный слой земли будут использованы для рекультивации месторождения. Почвенно-растительный слой земли (вскрыша) к отходам производства не относятся.

В геологическом строении земельного участка песчано-гравийной смеси «Талдыбулак-1» принимают участие отложения верхнечетвертичного возраста (арQIII). Отложения имеют



серую окраску и относятся к типу аллювиально-пролювиальных осадков предгорных конусов выноса Заилийского Алатау. Участок «Талдыбулак-1» в плане имеет форму неправильного многоугольника со средней длиной 670 м и средней шириной 400 м. Полезное ископаемое представлено пластовой залежью песчано-гравийной смеси вскрытой мощностью от 7,48 м до 7,65 м. Подстилающие породы горными выработками не вскрыты, что позволяет в будущем произвести доразведку участка на глубину и произвести прирост запасов.

Краткая характеристика компонентов окружающей среды

Водные ресурсы источников водоснабжения на территории участка работ отсутствуют. Водоснабжение – привозная. Водоснабжение питьевое и техническое будет осуществляться привозной водой из ближайших населенных пунктов. На рассматриваемом участке поверхностных водных источников не обнаружено. Участок работ расположен за пределами водоохраных зон и полос поверхностных водных объектов. Согласно ранее проведенных разведочных работ, грунтовые воды на участке месторождения до глубины запасов отработки (добычи) не встречены.

Для обеспечения хозяйственно-питьевых нужд персонала будет подвозиться бутилированная питьевая вода заводского приготовления в емкостях из пищевых пластиков объемом 20 л. Для технических нужд (обеспыливания дорог) вода будет доставляться водовозами на базе КАМАЗ-43118.

Предполагаемый объем водопотребления для данного объекта составит 146,51 м³/год, в том числе на хозяйственно-питьевые нужды – 64,75 м³/год, на обеспыливание дорог карьера – 81,76 м³/год.

Использование водных ресурсов на проектируемом участке не планируется.

Рассматриваемый район относится к зоне полупустынь. В полупустынях наблюдается сильное изреживание травостоя. Господствующими ассоциациями являются злаково-полынные. В районе расположения участка добычных работ редких и исчезающих видов растений и деревьев нет. Древесно-кустарниковая растительность подлежащая вырубке на проектируемом участке добычи отсутствует. Естественные пищевые и лекарственные растения на занимаемой территории отсутствуют. Необходимость посадки зеленых насаждений в порядке компенсации отсутствует. Территория участка работ находится вне территории государственного лесного фонда и особо охраняемых природных территорий Алматинской области. Лесные насаждения и деревья на территории участка добычных работ отсутствуют.

Район месторождения отнесен – к полупустынной зоне. Животный мир рассматриваемого района крайне беден и представлен типичными пустынными формами. Характерными из млекопитающих являются тушканчики, суслики, ушастый еж. Путь сезонных миграций и мест отдыха, пернатых и млекопитающих во время миграций на территории расположения участка работ не отмечено. Редких исчезающих видов животных, занесенных в Красную книгу нет. Использование объектов животного мира из природы для реализации намечаемой деятельности не предусмотрено.

Теплоснабжение – не предусматривается.

Электроснабжение – от существующей линии электропередач. Дополнительно в случае необходимости будет применяться дизельный генератор.

Дополнительные материалы сырья и изделия не требуются для ведения работ.

По истечении срока эксплуатации добычных работ (в течении 10 лет) на участке будут извлечены общераспространенные полезные ископаемые (песчано-гравийная смесь) в количестве 1500 тыс. м³ или 3900,0 тыс. тонн.

Перечень загрязняющих веществ, предполагающих выброс в атмосферу: всего 10 наименований (диоксид азота (класс опасности 2)-0,36т/год, оксид азота (класс опасности 3)-0,468т/год, углерод (сажа) (класс опасности 3)-0,06т/год, сера диоксид (класс опасности 3)-0,12т/год, оксид углерода (класс опасности 4)-0,49т/год, проп-2-ен-1-аль (класс опасности 2)-0,015т/год, формальдегид (класс опасности 2)-0,015т/год, алканы C12-19 (класс опасности 4)-0,16т/год, сероводород-0,12т/год, пыль неорганическая сод.SiO₂ от 20-70% (класс 3)-8,5т/год). Предполагаемый выброс по участку составит 10,308 т/год.



Сбросы сточных вод на поверхностные и подземные воды на проектируемом участке добычных работ не предусматривается, предложения по достижению предельно-допустимых сбросов (ПДС) не требуются. Образующиеся бытовые стоки от рабочего персонала будут собираться в выгребной бетонированный гидронезоляционную яму, объемом 4,5м³. По мере накопления бытовые стоки с помощью ассенизаторной машины будут вывозиться за пределы участка карьера, на ближайšie очистные сооружения сточных вод. Ожидаемый объем водоотведения в период работ от рабочего персонала составит 64,75 м³/год. Производственные стоки отсутствуют.

Основными отходами, образующимися в период добычных работ участка будут: твердо-бытовые отходы (ТБО), отходы обтирочной промасленной ветоши. Твердо-бытовые отходы (ТБО) в количестве – 0,5322 тонн/год. Отходы обтирочной промасленной ветоши – 0,0635 тонн/год. Твердые бытовые отходы образуются в процессе хозяйственно-бытовой деятельности персонала. Отходы обтирочной промасленной ветоши образуются в результате обтирки работающей техники на территории участка. Образующиеся твердо-бытовые отходы будут храниться в металлических контейнерах, установленных на специальной площадке, с последующим вывозом по договорам со специализированными организациями на ближайший организованный полигон ТБО. Отходы обтирочной промасленной ветоши будут собираться в металлические контейнера и по мере их накопления вывозятся по договорам со специализированными организациями которые занимаются их утилизацией.

Компоненты окружающей среды территории района характеризуется резко-континентальным климатом. Здесь преобладает сухая жаркая погода с большим количеством безоблачных дней, с периодическими кратковременными грозовыми ливнями, нередко с продолжительными бездождевыми периодами.

Трансграничное воздействие отсутствует.

В процессе добычи будет соблюдаться законодательство Республики Казахстан, касающиеся охраны окружающей среды. В приоритетном порядке будут соблюдаться:

- Предотвращение техногенного засорения земель; - Тщательная технологическая регламентация по отработке карьера; - Техосмотр и техобслуживание автотранспорта и спецтехники; - Упорядоченное движение транспорта и другой техники по территории карьера, разработка оптимальных схем движения; - Орошение пылящей дорожной поверхности, использование поливомоечных машин для подавления пыли; -

По окончании работы карьера производится сглаживание бортов карьера и создание безопасного ландшафта; - Сохранение естественных ландшафтов и рекультивация нарушенных земель и иных геоморфологических структур. - Проведение технических мероприятий по борьбе с эрозией грунтов и для задержания твердого стока, содержащего загрязняющие вещества; - Систематический вывоз мусора; - После окончания проведения добычных работ недропользователю провести рекультивацию земель, нарушенных горными выработками. Разработать проект рекультивации и согласовать с уполномоченными органами в области охраны окружающей среды.

Возможные другие альтернативные варианты по данному объекту не предусматривается.

Выводы о необходимости или отсутствии необходимости проведения обязательной оценки воздействия на окружающую среду:

В соответствии с пунктом 26 Главы 3 Инструкции по организации и проведению экологической оценки, утвержденной приказом Министра экологии, геологии и природных ресурсов РК от 30.07.2021 года № 280 (далее - Инструкция), в целях оценки существенности воздействий намечаемой деятельности на окружающую среду уполномоченный орган в области охраны окружающей среды, при проведении скрининга воздействий намечаемой деятельности и определении сферы охвата выявляет возможные воздействия намечаемой деятельности на окружающую среду, руководствуясь п. 25 Инструкции.

Так, в ходе изучения материалов Заявления о намечаемой деятельности установлено наличие возможных воздействий на окружающую среду, предусмотренных в пункте 25 Инструкции, а именно:



1) осуществляется в Каспийском море (в том числе в заповедной зоне), на особо охраняемых природных территориях, в их охранных зонах, на землях оздоровительного, рекреационного и историко-культурного назначения; в пределах природных ареалов редких и находящихся под угрозой исчезновения видов животных и растений; на участках размещения элементов экологической сети, связанных с системой особо охраняемых природных территорий; на территории (акватории), на которой компонентам природной среды нанесен экологический ущерб; на территории (акватории), на которой выявлены исторические загрязнения; **в черте населенного пункта или его пригородной зоны**; на территории с чрезвычайной экологической ситуацией или в зоне экологического бедствия;

- п.3) **приводит к изменениям рельефа местности, истощению, опустыниванию, водной и ветровой эрозии, селям, подтоплению, заболачиванию, вторичному засолению, иссушению, уплотнению, другим процессам нарушения почв, повлиять на состояние водных объектов**

8) является источником **физических воздействий** на природную среду: **шума, вибрации**, ионизирующего излучения, напряженности электромагнитных полей, световой или тепловой энергии, иных физических воздействий на компоненты природной среды;

В соответствии с п. 27 Инструкции по каждому выявленному возможному воздействию на окружающую среду проводится оценка его существенности.

Учитывая вышележащее, а также пп.8 пункта 29 Инструкции, проведение оценки воздействия на окружающую среду по намечаемой деятельности является обязательным.

Согласно п.31 Инструкции, изучение и описание возможных существенных воздействий намечаемой деятельности на окружающую среду в процессе оценки воздействия на окружающую среду включает подготовку отчета о возможных воздействиях.

В соответствии с требованиями ст.66 Экологического Кодекса РК, в процессе оценки воздействия на окружающую среду подлежат учету следующие виды воздействий: прямые воздействия - воздействия, которые могут быть непосредственно оказаны основными и сопутствующими видами деятельности.

В процессе подготовки отчета о возможных воздействиях необходимо провести оценку воздействия на следующие компоненты окружающей среды (в том числе в их взаимосвязи и взаимодействии): атмосферный воздух; поверхностные и подземные воды; ландшафты; земли и почвенный покров; растительный мир; животный мир; состояние экологических систем и экосистемных услуг; биоразнообразие; состояние здоровья и условия жизни населения; объекты, представляющие особую экологическую, научную, историко-культурную и рекреационную ценность.

Информация, подлежащая включению в отчет о возможных воздействиях с учетом содержания заключения об определении сферы охвата, указана в приложении 2 к Инструкции.

Согласно п. 2 ст. 77 Экологического Кодекса РК составитель отчета о возможных воздействиях, инициатор несут ответственность, предусмотренную законами Республики Казахстан, за сокрытие полученных сведений о воздействиях на окружающую среду и представление недостоверных сведений при проведении оценки воздействия на окружающую среду.

При проведении экологической оценки необходимо учесть замечания и предложения заинтересованных государственных органов согласно Сводной таблице от 19.09.2025 года размещенной на сайте <https://ecportal.kz/>:

Департамент санитарно-эпидемиологического контроля Алматинской области

Департамент санитарно-эпидемиологического контроля Алматинской области, рассмотрев Ваше письмо, касательно направления замечаний и предложений к заявлению о намечаемой деятельности ТОО «Балтас» для предложений и замечаний, в пределах компетенции сообщает следующее.

В заявлении о намечаемой деятельности ТОО «Балтас» предусматривается добыча песчано-гравийной смеси на месторождении «Талдыбулак-1», расположенного в Енбекшиказахском районе Алматинской области».



Месторождение песчано-гравийной смеси «Талдыбулак-1» расположено в 4,5 км северо-западной с.Талдыбулак и в 55 км восточнее г.Алматы, в Енбекшиказахском районе Алматинской области. Ближайшим населенным пунктом является с.Сатай расположенный в 3,0 км юго-восточнее от рассматриваемого участка работ.

Добычные работы на карьере планируются произвести с 2025 года по 2034 год включительно. Предполагаемый годовой объем добычи песчано-гравийной смеси (ПГС) составит – 150,0 тыс.м3/год или 390 тыс.тонн/год. Планируемая площадь участка добычи на 10 лет (2025-2034гг) составит – 24,8 га.

Согласно пункта 8 приказа и.о. Министра здравоохранения Республики Казахстан от 4 мая 2024 года № 18 «О внесении изменений в приказ исполняющего обязанности Министра здравоохранения Республики Казахстан от 11 января 2022 года № КР ДСМ-2 «Об утверждении Санитарных правил "Санитарно-эпидемиологические требования к санитарно-защитным зонам объектов, являющихся объектами воздействия на среду обитания и здоровье человека» (далее-СП №2) Проекты С33 разрабатываются для объектов, являющихся объектами (источниками) воздействия на среду обитания и здоровье человека для обоснования размеров С33, в диапазонах, указанных в пункте 6 настоящих Санитарных правил.

Согласно пункта 9 СП №2 Предварительные (расчетные) размеры С33 для новых, проектируемых и действующих объектов устанавливаются согласно приложению 1 к настоящим Санитарным правилам, с разработкой проектной документации по установлению С33.

Установленная (окончательная) С33, определяется на основании годового цикла натуральных исследований для подтверждения расчетных параметров (ежеквартально по приоритетным показателям, в зависимости от специфики производственной деятельности на соответствие по среднесуточным и максимально-разовым концентрациям) и уровням физического воздействия (шум, вибрация, ЭМП, при наличии источника) на границе С33 объекта и за его пределами (ежеквартально) в течении года, с получением санитарно-эпидемиологического заключения.

В этой связи, ТОО «Балтас» необходимо разработать проект обоснования предварительной (расчетной) С33 на карьер по добыче песчано-гравийной смеси на месторождении «Талдыбулак-1» и представить в органы санитарно-эпидемиологического контроля для получения санитарно-эпидемиологического заключения на проект С33.

Департамент по чрезвычайным ситуациям Алматинской области Министерства по чрезвычайным ситуациям Республики Казахстан

Рассмотрев Ваше обращение по вопросу о намечаемой деятельности ТОО «Балтас» сообщает ниже следующее.

Согласно пункту 3, Статьи 70 Закона Республики Казахстан от 11 апреля 2014 года № 188-V ЗРК «О гражданской защите» (далее-Закон) признаками опасных производственных объектов являются производство, использование, переработка, образование, хранение, транспортировка (трубопроводная), уничтожение хотя бы одного из следующих опасных веществ.

Ведение горных, геологоразведочных, буровых, взрывных работ, работ по добыче полезных ископаемых и переработке минерального сырья, работ в подземных условиях, за исключением геологоразведки общераспространенных полезных ископаемых и горных работ по их добыче без проведения буровзрывных работ.

В соответствии с подпунктом 21 пункта 3 статьи 16 Закона Организации, имеющие опасные производственные объекты и (или) привлекаемые к работам на них, в дополнение к пункту 2 настоящей статьи обязаны согласовывать проектную документацию на строительство, расширение, реконструкцию, модернизацию, консервацию и ликвидацию опасного производственного объекта в соответствии с настоящим Законом и законодательством Республики Казахстан об архитектурной, градостроительной и строительной деятельности.

На основании выше изложенного сообщаем, что ТОО «Балтас» обязан согласовать проектную документацию («План горных работ по добыче песчано-гравийной смеси на месторождении «Талдыбулак-1») в Департаменте перед добычей песчано-гравийной смеси.
РГУ «Балкаш-Алакольская бассейновая инспекция по регулированию использования и



охране водных ресурсов Комитета водного хозяйства Министерства водных ресурсов и ирригации Республики Казахстан»:

Намечаемая деятельность: ТОО «Балтас».

Заявление намеряемой деятельности за № KZ87RYS01314319 от 20.08.2025 г.
Проектируемый объект: План горных работ по добыче песчано-гравийной смеси на месторождении «Талдыбулак-1», расположенного в Енбекшиказахском районе Алматинской области. Планируемая площадь участка добычи на 10 лет (2025-2034гг) составит – 24,8 га. Целевое назначение: для добычи песчано-гравийной смеси (ОПИ).

Водоснабжение привозное.

Однако, представленной ситуационной схеме не представляется возможным определить расположение рассматриваемого земельного участка, относительно водного объекта (на предмет определения и выявления возможного попадания земельного участка на территории водоохранных зон и полос водных объектов).

В соответствии п.2 ст.86 Водного кодекса Республики Казахстан в пределах водоохранных полос запрещаются любые виды хозяйственной деятельности, а также предоставление земельных участков для ведения хозяйственной и иной деятельности, за исключением: строительства и эксплуатации: водохозяйственных сооружений и их коммуникаций; мостов, мостовых сооружений; причалов, портов, пирсов и иных объектов инфраструктуры, связанных с деятельностью водного транспорта, охраны рыбных ресурсов и других водных животных, рыболовства и аквакультуры; рыбоводных прудов, рыбоводных бассейнов и рыбоводных объектов, а также коммуникаций к ним; детских игровых и спортивных площадок, пляжей, аквапарков и других рекреационных зон без капитального строительства зданий и сооружений; пунктов наблюдения за показателями состояния водных объектов; берегоукрепления, лесоразведения и озеленения; деятельности, разрешенной подпунктом 1 пункта 1 настоящей статьи».

Дополнительно сообщаем, что согласно Водного законодательства РК строительные, дноуглубительные и взрывные работы, добыча полезных ископаемых и других ресурсов, прокладка кабелей, трубопроводов и других коммуникаций, рубка леса, буровые и иные работы на водных объектах или водоохранных зонах, влияющие на состояние водных объектов, производятся по согласованию с бассейновыми инспекциями.

Аппарат акима Енбекшиказахского района

Ваше письмо от 21 августа 2025 г. №05-16 / 4100;

В соответствии с подпунктом 2 пункта 5 статьи 68 Экологического кодекса Республики Казахстан от 2 января 2021 года № 400-VI департамент экологии по Алматинской области заявляем о предложениях и замечаниях в соответствии с утверждаемым заявлением ТОО» Балтас " о деятельности следующим образом:

В 5 сельских округах района имеются проблемные вопросы по недропользователям. Он также включает сельский округ Акши. В частности, необходимо учитывать, что ТОО «Балтас» входит в число карьеров, что может привести к серьезной проблеме в округе. Главная проблема-близость карьера к дачному населенному пункту, санитарная зона, шум и загрязнение воздуха. В связи с этим, мы сообщаем, что возникает недовольство жителей и часто поступают жалобы от жителей.

Выводы:

В отчете о возможных воздействиях предусмотреть:

1 Согласно п 1-5 ст.92 Согласно Водного законодательства РК строительные, дноуглубительные и взрывные работы, **добыча полезных ископаемых** и других ресурсов, прокладка кабелей, трубопроводов и других коммуникаций, рубка леса, буровые и иные работы на водных объектах или водоохранных зонах, влияющие на состояние водных объектов, **производятся по согласованию с бассейновыми инспекциями.**

2 В соответствии с п. 4 ст. 225 Кодекс, если при проведении операций по недропользованию происходит незапроектированное вскрытие подземного водного объекта, недропользователь обязан незамедлительно принять меры по охране подземных водных объектов в порядке, установленном водным законодательством Республики Казахстан, а также сообщить об этом в уполномоченные государственные органы в области охраны окружающей



среды, охраны и использования водного фонда, по изучению недр, а также в государственный орган в сфере санитарно-эпидемиологического благополучия населения.

3 Получить положительное санитарно-эпидемиологическое заключение согласно пункта 9 санитарных правил «Санитарно-эпидемиологические требования к санитарно-защитным зонам объектов, являющихся объектами воздействия на среду обитания и здоровье человека» утвержденный приказом и.о. Министра здравоохранения Республики Казахстан № КР ДСМ-2 от 11 января 2022 на установленную окончательную санитарно-защитную зону на карьер по добыче строительного камня.

4 Согласовать проектную документацию с уполномоченным органом в сфере гражданской защиты и промышленной безопасности в соответствии со статьей 16 Закон Республики Казахстан от 11 апреля 2014 года № 188-V ЗРК «О гражданской защите»;

5 Предусмотреть озеленение санитарно-защитной зоны с обязательной организацией полосы древесно-кустарниковых насаждений со стороны жилой застройки, саженцев деревьев характерных для данной климатической зоны с организацией соответствующей инфраструктуры по уходу и охране за зелеными насаждениями в соответствии с п.50 Санитарных правил «Санитарно-эпидемиологические требования к санитарно-защитным зонам объектов, являющихся объектами воздействия на среду обитания и здоровье человека», утвержденных приказом и.о. Министра здравоохранения Республики Казахстан от 11 января 2022 года № КР ДСМ-2.

6 При проведении работ соблюдать требования согласно п.1 ст.238 Экологического Кодекса:1.Физические и юридические лица при использовании земель не должны допускать загрязнение земель, захламление земной поверхности, деградацию и истощение почв, а также обязаны обеспечить снятие и сохранение плодородного слоя почвы, когда это необходимо для предотвращения его безвозвратной утери.

7 Предусмотреть осуществление комплекса технологических, гидротехнических, санитарных и иных мероприятий, направленных на предотвращение засорения, загрязнения и истощения водных ресурсов согласно п.2 Приложения 4 к Экологическому Кодексу РК.

8 При передаче опасных отходов необходимо соблюдать требования ст.336 Экологического кодекса Республики Казахстан от 2 января 2021 года № 400-VI ЗРК (далее - Кодекс): Субъекты предпринимательства для выполнения работ (оказания услуг) по переработке, обезвреживанию, утилизации и (или) уничтожению опасных отходов обязаны получить лицензию на выполнение работ и оказание услуг в области охраны окружающей среды по соответствующему подвиду деятельности согласно требованиям Закона Республики Казахстан «О разрешениях и уведомлениях».

9 Соблюдать требования ст.320 п.1 и п.3 Кодекса:Под накоплением отходов понимается временное складирование отходов в специально установленных местах в течение сроков, указанных в пункте 2 настоящей статьи, осуществляемое в процессе образования отходов или дальнейшего управления ими до момента их окончательного восстановления или удаления. Накопление отходов разрешается только в специально установленных и оборудованных в соответствии с требованиями законодательства Республики Казахстан местах (на площадках, в складах, хранилищах, контейнерах и иных объектах хранения).

10 Предусмотреть проведение работ по пылеподавлению согласно п.1 Приложения 4 к Кодекса.

11 Необходимо соблюдать требования ст.397 Экологического кодекса РК Экологические требования при проведении операций по недропользованию.

12 Необходимо получить от уполномоченного органа подтверждающие документы об отсутствии скотомогильников (биотермических ям), сибирезвенных захоронений. №10. Соблюдать требования ст.25 Кодекса Республики Казахстан от 27 декабря 2017 года № 125-VI ЗРК. о недрах и недропользовании: Территории, ограниченные для проведения операций по недропользованию. 1. Если иное не предусмотрено настоящей статьей, запрещается проведение операций по недропользованию: 1) на территории земель для нужд обороны и национальной безопасности; 2) на территории земель населенных пунктов и прилегающих к ним территориях на расстоянии одной тысячи метров; 3) на территории земельного участка, занятого действующим гидротехническим сооружением, не являющимся объектом размещения



техногенных минеральных образований горно-обогатительных производств, и прилегающей к нему территории на расстоянии четырехсот метров; 4) на территории земель водного фонда; 5) в контурах месторождений и участков подземных вод, которые используются или могут быть использованы для питьевого водоснабжения; 6) на расстоянии ста метров от могильников, могил и кладбищ, а также от земельных участков, отведенных под могильники и кладбища; 7) на территории земельных участков, принадлежащих третьим лицам и занятых зданиями и сооружениями, многолетними насаждениями, и прилегающих к ним территориях на расстоянии ста метров – без согласия таких лиц; 8) на территории земель, занятых автомобильными и железными дорогами, аэропортами, аэродромами, объектами аэронавигации и авиатехнических центров, объектами железнодорожного транспорта, мостами, метрополитенами, тоннелями, объектами энергетических систем и линий электропередачи, линиями связи, объектами, обеспечивающими космическую деятельность, магистральными трубопроводами; 9) на территориях участков недр, выделенных государственным юридическим лицам для государственных нужд; 10) на других территориях, на которых запрещается проведение операций по недропользованию в соответствии с иными законами Республики Казахстан.

13 Соблюдать требования ст.331 Экологического Кодекса РК: Принцип ответственности образователя отходов Субъекты предпринимательства, являющиеся образователями отходов, несут ответственность за обеспечение надлежащего управления такими отходами с момента их образования до момента передачи в соответствии с пунктом 3 статьи 339 настоящего Кодекса во владение лица, осуществляющего операции по восстановлению или удалению отходов на основании лицензии.

14 Необходимо представить ситуационную схему в масштабе для определения расположение рассматриваемого земельного участка относительно водному объекту. №13. Необходимо получить от уполномоченного органа подтверждающие документы об отсутствии объектов историко-культурного наследия.

15 Необходимо привести подтверждающие документы об отсутствии подземных вод питьевого качества согласно требованиям ст.120 Водного кодекса РК.

16 Уровень шумового воздействия при реализации намечаемой деятельности не должен превышать установленные санитарные нормы Республики Казахстан.

17 Необходимо получить от уполномоченного органа подтверждающие документы о расположении данного объекта вне пределах водоохранных зон и полос. В случае попадания намечаемой деятельности водоохранные зоны и полосы необходимо получение согласования от уполномоченного органа. В соответствии статьи 7, 8 Водного кодекса Республики Казахстан земли водного фонда и водный фонд находится в исключительной государственной собственности, право владения, пользования и распоряжения водным фондом осуществляет Правительство Республики Казахстан

18 Согласно пунктом 1 статьи 17 Закона Республики Казахстан «О защите, воспроизводстве и использовании животного мира», при проведении геологоразведочных работ и добыче полезных ископаемых должны быть предусмотрены и реализованы мероприятия по сохранению среды обитания объектов животного мира, условий их размножения, путей миграции и мест концентрации животных. Также должна быть обеспечена неприкосновенность участков, которые представляют собой особо ценные места обитания диких животных.

19 Представить актуальные данные по текущему состоянию компонентов окружающей среды на территории на момент разработки отчета о возможных воздействиях, в пределах которых предполагается осуществление намечаемой деятельности, а также результаты фоновых исследований, согласно приказа Министра экологии, геологии и природных ресурсов Республики Казахстан от 30 июля 2021 года № 280 «Об утверждении Инструкции по организации и проведению экологической оценки».

20 Проект необходимо разработать в соответствии с Приказом Министра экологии, геологии и природных ресурсов Республики Казахстан от 30 июля 2021 года №280 «Об утверждении Инструкции по организации и проведению экологической оценки».

21 В проектной документации не предусмотрены мероприятия по предотвращению разлива горюче-смазочных материалов (ГСМ) при эксплуатации автотранспортной и горной техники, что может привести к загрязнению почвы и грунтовых вод; необходимо предусмотреть



площадки для заправки и технического обслуживания техники с противофильтрационным покрытием, а также комплект средств для локализации и ликвидации аварийных разливов (сорбенты, маслопоглощающие маты, ёмкости для сбора утечек и пр.).

Указанные выводы основаны на сведениях, представленных ТОО «Балтас», при условии их достоверности.

Руководитель департамента

Молдахметов Бахытжан Маметжанович

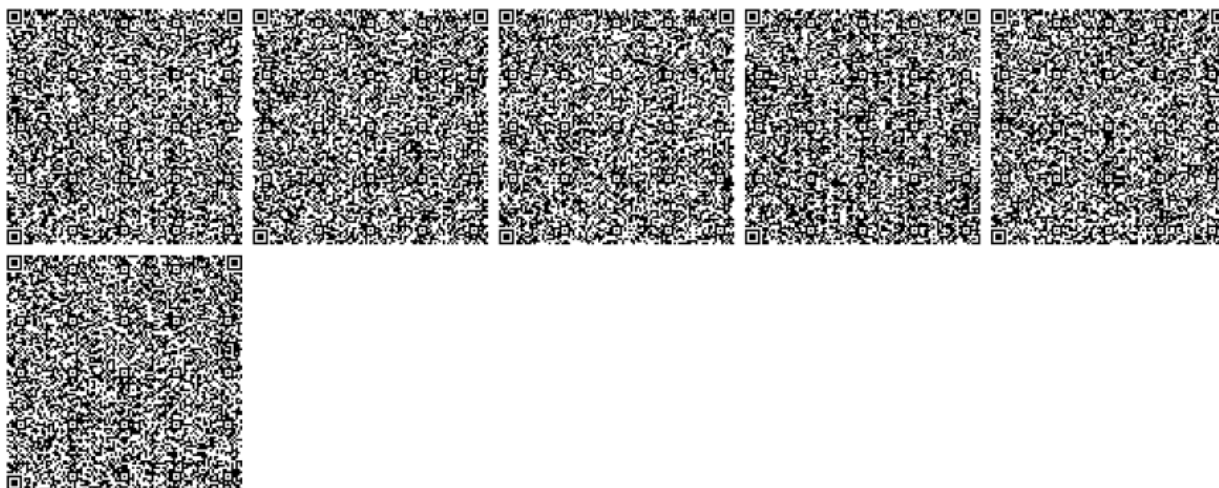

Нысанның БҚСЖ бойынша коды Код формы по ОКУД	
КҰЖЖ бойынша ұйым коды Код организации по ОКПО	
Қазақстан Республикасы Денсаулық сақтау министрлігі Министерство здравоохранения Республики Казахстан	
Мемлекеттік органының атауы Наименование государственного органа "Қазақстан Республикасының Денсаулық сақтау министрлігі Санитариялық-эпидемиологиялық бақылау комитеті Алматы облысының санитариялық-эпидемиологиялық бақылау департаменті Еңбекшіқазақ аудандық санитариялық-эпидемиологиялық бақылау басқармасы" республикалық мемлекеттік мекемесі Республиканское государственное учреждение "Енбекшиказахское районное Управление санитарно-эпидемиологического контроля Департамента санитарно-эпидемиологического контроля Алматинской области Комитета санитарно-эпидемиологического контроля Министерства здравоохранения Республики Казахстан"	

**Санитариялық-эпидемиологиялық қорытынды
Санитарно-эпидемиологическое заключение**

№ KZ81VBZ00073187

Дата: 06.01.2026 ж. (г.)

1. Санитариялық-эпидемиологиялық сараптау (Санитарно-эпидемиологическая экспертиза)

Проект «Предварительная (расчетная) санитарно-защитная зона» для действующего объекта: Карьер песчано-гравийной смеси на месторождении «Талдыбулак-1» ТОО «Балтас»

(2020 жылғы 07 шілдедегі «Халық денсаулығы және денсаулық сақтау жүйесі туралы» Қазақстан Республикасы Кодекстың 20-бабына сәйкес санитариялық-эпидемиологиялық сараптама жүргізілетін объектінің толық атауы) (полное наименование объекта санитарно-эпидемиологической экспертизы, в соответствии со статьей 20 Кодекса Республики Казахстан от 7 июля 2020 года «О здоровье народа и системе здравоохранения»)

Жүргізілді (Проведена) **Заявление от 22.12.2025 15:10:24 № KZ46RLS00213774**

өтініш, ұйғарым, қаулы бойынша, жоспарлы және басқа да түрде (күні, нөмірі) по обращению, предписанию, постановлению, плановая и другие (дата, номер)

2. Тапсырыс (өтініш) беруші (Заказчик)(заявитель) **Товарищество с ограниченной ответственностью "Балтас", Алматинская область, Енбекшиказахский район, Каракемерский с/о, месторождение «Талдыбулак-1», Юридический адрес предприятия: БИИ 230440040139 РК, г. Алматы, Бостандыкский район ул. Жандосова, дом 84, кв. 98 почтовый индекс 050060 Тел. +7 701 057 2242, директор Бадалов Р.**

Шаруашылық жүргізуші субъектінің толық атауы (түсінілігі), объектінің мекенжайы/ орналасқан орны, телефоны, басшысының тегі, аты, әкесінің аты (полное наименование хозяйствующего субъекта (принадлежность), адрес/месторасположение объекта, телефон, фамилия, имя, отчество руководителя)

3. Санитариялық-эпидемиологиялық сараптама жүргізілетін объектінің қолданылу аумағы (Область применения объекта санитарно-эпидемиологической экспертизы)

Добыча песчано-гравийной смеси

сала, қайраткерлік ортасы, орналасқан орны, мекен-жайы (сфера, вид деятельности, месторасположение, адрес)

Разработка гравийных и песчаных карьеров

4. Жобалар, материалдар әзірленді (дайындалды) (Проекты, материалы разработаны (подготовлены) **ТОО "Фирма Пориком" Гослицензия №01093Р №0041792 от 17 августа 2007 МООС РК**

5. Ұсынылған құжаттар (Представленные документы) **Заявление, Проект «Предварительная (расчетная) санитарно-защитная зона» для действующего объекта: Карьер песчано-гравийной смеси на месторождении «Талдыбулак-1» ТОО «Балтас»**

6. Өнімнің үлгілері ұсынылды (Представлены образцы продукции) **нет**

7. Басқа ұйымдардың сараптау қорытындысы (егер болса) (Экспертное заключение других организаций (если имеются) **нет**

Қорытынды берген ұйымның атауы (наименование организации выдавшей заключение)

8. Сараптама жүргізілетін объектінің толық санитариялық-гигиеналық сипаттамасы мен оған берілетін баға

Құл құжат ҚР 2003 жылдың 7 қаңтарындағы «Электронды құжат және электронды сандық қол қою» туралы заңның 7 бабы, 1 тармағына сәйкес қағаз бетіндегі заңмен тең. Электронды құжат www.elicense.kz порталында құрылған. Электронды құжат түпнұсқасын www.elicense.kz порталында тексері аласыз. (данный документ согласно пункту 1 статьи 7 ЗРК от 7 января 2003 года «Об электронном документе и электронной цифровой подписи» равнозначен документу на бумажном носителе. Электронный документ сформирован на портале www.elicense.kz. Проверить подлинность электронного документа вы можете на портале www.elicense.kz.



(кызметке, үрдiске, жагдайға, технологияға, өндiрiске, өнiмге) (Полная санитарно-гигиеническая характеристика и оценка объекта экспертизы (услуг, процессов, условий, технологий, производств, продукции)

Проект «Предварительная (расчетная) санитарно-защитная зона» разработан для действующего объекта: Карьер песчано-гравийной смеси на месторождении «Талдыбулак-1» ТОО «Балтас», расположенного в Каракемерском сельском округе, Енбекшиказахского района, Алматинской области. Карьер песчано-гравийной смеси размещается на земельном участке площадью 26,0га на основании следующих документов: • Акт на земельный участок №2025-5595319, кадастровый номер: 03:044:114:1768 на право временного возмездного долгосрочного землепользования; • Постановление акимата Енбекшиказахского района Алматинской области №668 от 18.11.2025г. о возможности аренды земельного участка ТОО «Балтас» для добычи ПГС; • Договор аренды земельного участка №1441 от 02.07.2025г. • Лицензия на добычу общераспространенных полезных ископаемых №188 от 23.04.2025г. Согласно справке №715 от 09.12.2025г. Ветеринарного отдела Енбекшиказахского района ГКП «Ветеринарная станция Алматинской области», на земельном участке с кадастровым номером 03:044:114:1768 и в радиусе 1000м скотомогильник животных и сибиреязвенных захоронений не имеется. Юридический адрес предприятия: БИН 230440040139 РК, г. Алматы, Бостандыкский район ул. Жандосова, дом 84, кв. 98 почтовый индекс 050060 Тел. +7 701 057 2242

Проектная мощность предприятия Добыча песчано-гравийной смеси на месторождении «Талдыбулак-1» - 4000 м³/год (6600 т/год). Режим работы - 305 дней в году, в одну смену по 8 часов. Численность работающих: Всего 6 человека, из них рабочих - 4 человека, ИТР и МОП - 2 человека. Согласно санитарным правилам № ҚР ДСМ-2 от 04.05.2024г. объект относится к IV классу санитарной опасности с размером СЗЗ - 100м: - карьеры, предприятия по добыче гравия, песка, глины по приложению 1, раздел 4, пункт 17, подпункт 5. На территории СЗЗ жилых домов нет. Ближайшие жилые дома (дачи) находятся в северо-западном направлении на расстоянии 913м от границы территории карьера. Рассматриваемый объект расположен за пределами водоохраных зон и полос водных объектов. Имеется согласование БАБИ №KZ39VRC00026231 от 19.12.2025г. на размещение предприятия. Краткое описание производственных процессов:

Добычные работы на карьере производятся экскаватором с погрузкой в автосамосвалы и транспортировкой полезного ископаемого на ДСУ сторонних организаций.

Использование погрузчика предусмотрено на вспомогательных и планировочных работах.

В карьере пыление (пыль неорганическая SiO₂ 70-20%) происходит от движения автотранспорта и при производстве выемочно-погрузочных работ. Для снижения пылеобразования производится полив дорог на карьере. Заправка карьерной техники осуществляется канистрами, при этом выбросы получаются незначительные и в дальнейших расчетах не учитываются. Автомшины заправляются на сторонних АЗС. Ремонт карьерной техники осуществляется на специализированных предприятиях по договору с ними. Отопление бытовых вагончиков осуществляется от электрообогревателей. Транспорт: Для обеспечения механизации работ в карьере используются машины и техника в количестве: автопогрузчик - 1 ед., бульдозер - 1 ед., автосамосвал - 1 ед., экскаватор - 1 ед. Дополнительное количество машин и техники (при необходимости) предусматривается брать по договору аренды. Автотранспорт ненормируемый источник. Инженерное обеспечение: Теплоснабжение - отопление бытовых вагончиков от электрообогревателей; Водоснабжение - на хозяйственно-бытовые нужды - привозная вода, на питьевые нужды используется привозная вода бутилированная, отвечающая требованиям технического регламента «Требования к безопасности питьевой воды, расфасованной в емкости от 5 до 20 литров», утвержденного постановлением Правительства Республики Казахстан №551 от 09.06.2008г. На производственные нужды предусмотрена техническая вода привозная. Канализация - хозяйственно-бытовые стоки в водонепроницаемый выгреб с последующим вывозом стоков спецмашинами в ближайший приемный пункт канализации. Производственные стоки отсутствуют; Электроснабжение - от существующих сетей. Бытовое обслуживание в бытовых помещениях.

Размещение объекта по отношению к окружающей застройке • С севера - БАК им. Кунаева на расстоянии 50м, далее автодорога, за которой незастроенные территории, принадлежащие другим юридическим лицам. Ближайшие жилые дома дачного массива на расстоянии 1,5 км;

• С северо-востока - примыкающая территория ДСУ ТОО «Балтас», далее БАК им. Кунаева на расстоянии 58м, за автодорогой сельхозполя для выращивания кормовых культур на расстоянии 164м. Ближайшие жилые дома дачного массива на расстоянии 1,4 км;

• С востока - примыкает территория карьера ТОО «Abdinur», далее карьер ТОО «Тегіс Жер» на расстоянии 432м;

• С юго-востока - территория карьера ТОО «Abdinur», далее карьер ТОО «Тегіс Жер» на расстоянии 135м;

• С юга - сельхозполя для выращивания кормовых культур, далее производственная база сторонней организации на расстоянии 1 км;

• С юго-запада - незастроенная территория, далее территория военного учебного центра (стрелбище)



объекта, образуются следующие виды отходов: • твердые бытовые отходы; • смет с территории. Количество бытовых отходов в год от работающих составит: бчел. * 1,55м³ * 0,25 = 2,325 т/год. Контроль за выбросами загрязняющих веществ в соответствии с планом-графиком контроля. Для уменьшения загрязнения атмосферы проектом предусматривается содержать технику в исправном состоянии во избежание проливов масел и топлива на почву. В целях снижения пылевыделения временные автодороги в контурах промплощадки предусматривается периодически орошать водой. Сбор и хранение (до вывоза) твердых бытовых отходов в специальных контейнерах, размещаемых на площадке с твердым покрытием. Надворные туалеты и выгреб предусматриваются с водонепроницаемыми стенками и дном. Уборка территории промплощадки. Предусмотрена программа натуральных исследований и измерений для подтверждения расчетных размеров СЗЗ с перечнем контролируемых показателей и веществ, контрольных точек периодичностью контроля и режимом работы объекта. Для подтверждения расчетных параметров (ежеквартально по приоритетным показателям), в зависимости от специфики производственной деятельности на соответствие будут производиться по среднесуточным и максимально-разовым концентрациям) и уровням физического воздействия (шум, вибрация, ЭМП, при наличии источника) по границе СЗЗ карьера (ежеквартально) в течение года. На данном объекте приоритетным показателем загрязняющего вещества является - пыль неорганическая SiO₂ 70-20%, содержание азота диоксид отмечается за счет влияния передвижного автотранспорта на приземные концентрации. Максимальная приземная концентрация пыли неорганической на границе расчетной СЗЗ составляет 0,682209 ПДК. При наблюдениях за уровнем загрязнения атмосферы используется следующие режимы отбора проб: разовый, продолжительный 20-30 мин; дискретный, при котором в один поглотительный прибор или на фильтр через равные промежутки времени в течение суток отбирают несколько (от 3 до 8) разовых проб, и суточный, при котором отбор в один поглотительный прибор или на фильтр производится непрерывно в течение суток. • Проведение замеров по производственному контролю - один раз в квартал в первый год, последующие года один раз в полгода, согласно приказу 62 от 07.04.2023 года Об утверждении Санитарных правил «Санитарно-эпидемиологические требования к осуществлению производственного контроля». • Проведение замеров освещенности, уровней шума, уровней вибрации, отбор, метеорологических факторов и исследование проб воздуха на границе СЗЗ предусматривается проводить один раз в квартал в первый год, последующие года один раз в полгода, согласно приказу 62 от 07.04.2023 года Об утверждении Санитарных правил «Санитарно-эпидемиологические требования к осуществлению производственного контроля». Контрольные замеры будут проводиться по пыли неорганической SiO₂ 70-20%, которая относится к III классу опасности согласно приказу 62 от 07.04.2023 года Об утверждении Санитарных правил «Санитарно-эпидемиологические требования к осуществлению производственного контроля». В первый год контрольные и акустические замеры будут производиться на границе СЗЗ 1 раз в квартал по румбам: С (север) точка №1, В (восток) точка № 2, Ю (юг) точка №3, З (запад) точка №4. В последующие годы контрольные и акустические замеры 1 раз в полгода по вышеуказанным румбам. Размер СЗЗ принимается равным 100м от границы территории предприятия. Санитарно-защитная зона по фактору шума и по фактору загрязнения атмосферного воздуха, согласно проведенным расчетам, может быть установлена 100м от границы предприятия. На указанном расстоянии концентрации всех вредных веществ, выбрасываемых в атмосферу, имеют допустимые значения. Превышение ПДК (предельно-допустимых концентраций) для всех ингредиентов на границе, установленной СЗЗ отсутствуют. ПДК загрязняющих веществ и групп суммарных на границе, установленной СЗЗ не превысят допустимые значения (менее 0,8 ПДК). Согласно пункта 50 параграфа 2 приказа санитарных правил № ҚР ДСМ-2 от 04.05.2024г "Санитарно-эпидемиологические требования к режиму территории и озеленению санитарно-защитной зоны" для объектов IV и V класса санитарной опасности предусматривается максимальное озеленение территории - не менее 60% площади территории СЗЗ с обязательной организацией полосы древесно-кустарниковых насаждений со стороны жилой застройки. При невозможности выполнения указанного удельного веса озеленения площади СЗЗ (при плотной застройке объектами, а также при расположении объекта на удалении от населенных пунктов, в пустынной и полупустынной местности), допускается озеленение свободных от застройки территорий и территорий ближайших населенных пунктов, по согласованию с местными исполнительными органами, с обязательным обоснованием в проекте СЗЗ. В связи с этим предприятие ТОО «Балтас» обратилось в акимат Каракемерского сельского округа Енбекшиказахского района Алматинской области. После обращения был выделен участок для посадки зеленых насаждений по адресу: - в с. Сатай, ул. Конаева - хвойные деревья породы лиственницы высотой не менее 2-х метров в количестве 20шт. Кроме этого, согласно проекта по окончании добычных работ будет произведена рекультивация участков карьера, где обратно по всей 100% площади земельных участков будет возвращен плодородный слой. В результате будет произрастать та же растительность, которая была до разработки карьера, что означает восстановление 100% площади озеленения земельных участков и дополнительно озеленение, которое рекомендует акимат. В пределах санитарно-защитной зоны»



предприятия отсутствует: 1) вновь строящаяся жилая застройка, включая отдельные жилые дома; 2) ландшафтно-рекреационные зоны, площадки (зоны) отдыха, территории курортов, санаториев и домов отдыха; 3) создаваемые и организуемые территории садоводческих товариществ и коттеджной застройки, коллективных или индивидуальных дачных и садово-огородных участков; 4) спортивные сооружения, детские площадки, образовательные и детские организации, лечебно-профилактические и оздоровительные организации общего пользования; 5) объекты по выращиванию сельскохозяйственных культур, используемых в качестве продуктов питания. В пределах СЗЗ возможно размещение бытового вагончика, КПП, площадки для хранения контейнера для бытовых отходов.

9. Құрылыс салуға бөлінген жер учаскесінің қайта жаңартылатын объектінің сипаттамасы (өлшемдері, ауданы, топырағының түрі, учаскенің бұрын пайдаланылуы, жерасты суларының тұру биіктігі, батпақтану, желдің басымды бағыттары, санитариялық-қорғау аумағының өлшемдері, сумен, канализациямен, жылумен қамтамасыз ету мүмкіндігі және қоршаған орта мен халық денсаулығына тигізер әсері, дүние тараптары бойынша бағыты)
(Характеристика земельного участка под строительство, объекта реконструкции, размеры, площади, вид грунта, использование участка в прошлом, высота стояния грунтовых вод, наличие заболоченности, господствующие направления ветров, размеры санитарно-защитной зоны, возможность водоснабжения, канализования, теплоснабжения и влияния на окружающую среду и здоровью населения, ориентация по сторонам света.): **нет**

10. Зертханалық және зертханалық-аспаптық зерттеулер мен сынақтардың хаттамалары, сонымен қатар бас жоспардың, сызбалардың, суреттердің көшірмелері
(Протоколы лабораторных и лабораторно-инструментальных исследований и испытаний, а также выкопировки из генеральных планов, чертежей, фото)

нет

11. ИСК-мен жұмыс істеуге рұқсат етіледі (разрешаются работы с ИИИ)

ИСК түрі және сипаттамасы (вид и характеристика ИИИ)	Жұмыстар түрі және сипаттамасы (Вид и характер работ)	Жұмыстар жүргізу орны (Место проведения работ)	Шектеу жағдайлары (Ограничительные условия)
1	2	3	4
I. Ашық ИСК-мен жұмыстар (работы с открытыми ИИИ)	-	-	-
II. Жабық ИСК-мен жұмыстар (Работы с закрытыми ИИИ)	-	-	-
III. Сәуле өндіретін құрылғылармен жұмыстар (Работы с устройствами, генерирующими излучение)	-	-	-
IV. ИСК-мен басқа жұмыстар (другие работы с ИИИ)	-	-	-



**Санитариялық-эпидемиологиялық қорытынды
Санитарно-эпидемиологическое заключение**

**Проект «Предварительная (расчетная) санитарно-защитная зона» для действующего объекта: Карьер
песчано-гравийной смеси на месторождении «Талдыбулак-1» ТОО «Балтас»**

(2020 жылғы 07 шілдедегі «Халық денсаулығы және денсаулық сақтау жүйесі туралы» Қазақстан Республикасы Кодекстың 20-бабына сәйкес санитариялық-эпидемиологиялық сараптама жүргізілетін объектінің толық атауы)
(полное наименование объекта санитарно-эпидемиологической экспертизы, в соответствии со статьей 20 Кодекса Республики Казахстан от 07 июля 2020 года «О здоровье народа и системе здравоохранения»)

(санитариялық-эпидемиологиялық сараптама негізінде) (на основании санитарно-эпидемиологической экспертизы)
**Приказ и.о. Министра здравоохранения Республики Казахстан от 11 января 2022 года № КР ДСМ-2.Об
утверждении Санитарных правил "Санитарно-эпидемиологические требования к санитарно-защитным
зонам объектов, являющихся объектами воздействия на среду обитания и здоровье человека".**

Санитариялық қағидалар мен гигиеналық нормативтерге (санитарным правилам и гигиеническим нормативам) сай **сай (соответствует)**

Ұсыныстар (Предложения):

**Строго соблюдать санитарные нормы и правила. В случае изменения технологического процесса (установки
дробильно-сортировочного оборудования) получить санитарно эпидемиологическое заключение на объект
высокой эпидемической значимости и проект обоснования СЗЗ. В срок не более одного года со дня ввода
объекта в эксплуатацию хозяйствующий субъект соответствующего объекта обеспечивает проведение
исследований (измерений) атмосферного воздуха, уровней физического и (или) биологического воздействия на
атмосферный воздух для подтверждения предварительного (расчетного) СЗЗ. Предоставить информацию о
результатах производственного контроля, проводимого на объекте 1 раз в полугодие к 5 числу последующего
месяца по форме, согласно приложения 2 к Приказу Министра здравоохранения Республики Казахстан от 7
апреля 2023г ода № 62.**

(2020 жылғы 07 шілдедегі «Халық денсаулығы және денсаулық сақтау жүйесі туралы» Қазақстан Республикасы Кодекстың негізінде осы санитариялық-эпидемиологиялық қорытындының міндетті күші бар.

На основании Кодекса Республики Казахстан от 07 июля 2020 года «О здоровье народа и системе здравоохранения» настоящее санитарно-эпидемиологическое заключение имеет обязательную силу

"Қазақстан Республикасының Денсаулық сақтау министрлігі Санитариялық-эпидемиологиялық бақылау комитеті Алматы облысының санитариялық-эпидемиологиялық бақылау департаменті Еңбекшіқазақ аудандық санитариялық-эпидемиологиялық бақылау басқармасы" республикалық мемлекеттік мекемесі ЕНБЕКШІҚАЗАҚ АУДАНЫ, ЕСІК Қ.Ә., көшесі Қ.Орымбетов, № 31 үй

Мемлекеттік санитариялық Бас дәрігері, қолы (орынбасар)

Республиканское государственное учреждение "Енбекшиказахское районное Управление санитарно-эпидемиологического контроля Департамента санитарно-эпидемиологического контроля Алматинской области Комитета санитарно-эпидемиологического контроля Министерства здравоохранения Республики Казахстан"

ЕНБЕКШІҚАЗАХСКИЙ РАЙОН, ЕСИКСКАЯ Г.А., улица Қ.Орымбетов, дом № 31

(Главный государственный санитарный врач (заместитель))

Азербает Миржан Амангельдыевич

тегі, аты, әкесінің аты, қолы (фамилия, имя, отчество, подпись)



Бұл құжат ҚР 2003 жылдың 7 қаңтарындағы «Электронды құжат және электронды саным қол қою» туралы заңның 7 бабы, 1 тармағына сәйкес қағаз бетіндегі заңмен тең. Электронды құжат www.elicense.kz порталында құрылған. Электронды құжат тұлғасын www.elicense.kz порталында тексере аласыз. Данный документ согласно пункту 1 статьи 7 ЗРК от 7 января 2003 года «Об электронном документе и электронной цифровой подписи» равнозначен документу на бумажном носителе. Электронный документ сформирован на портале www.elicense.kz. Проверить подлинность электронного документа вы можете на портале www.elicense.kz.



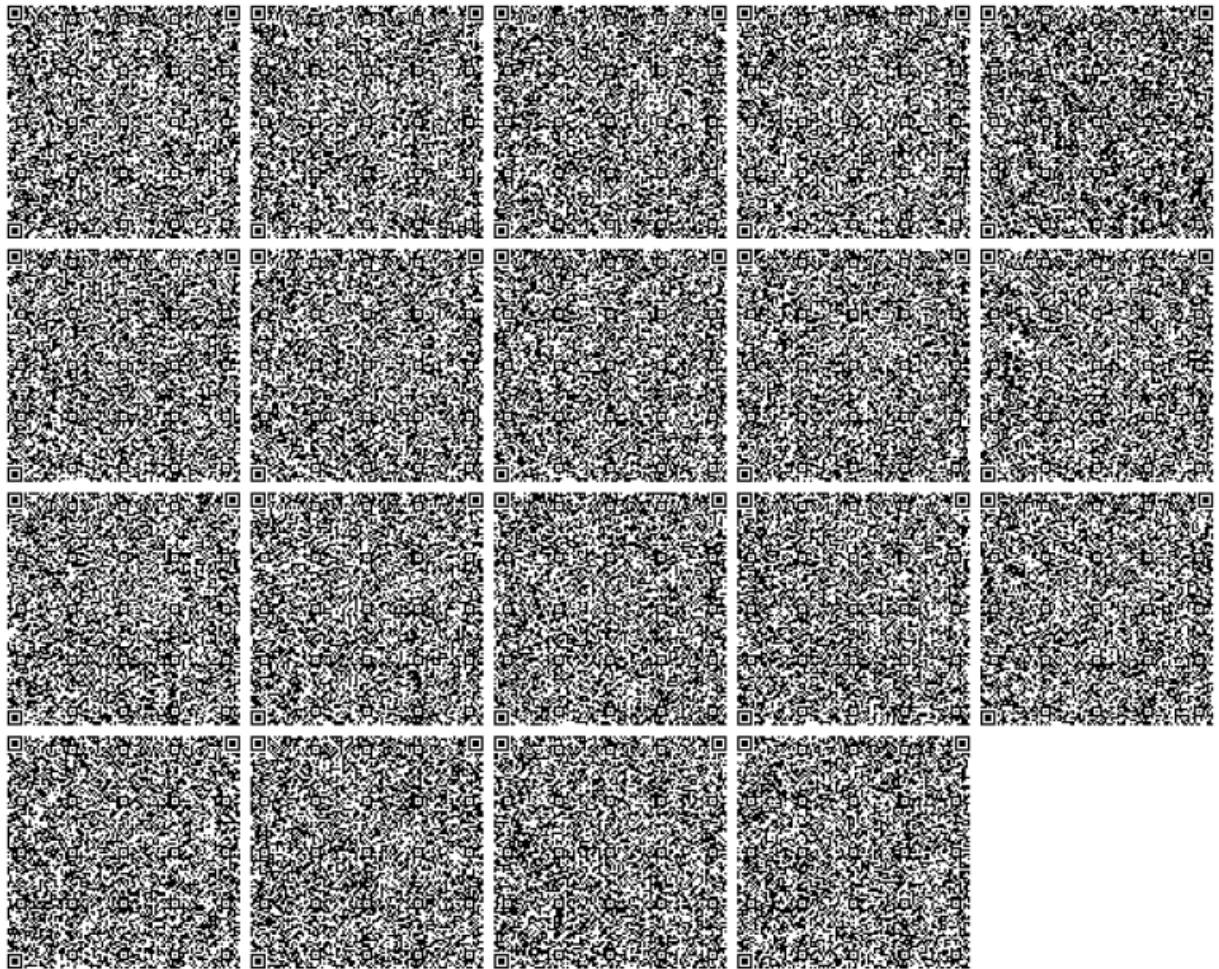

Бұл құжат ҚР 2003 жылдың 7 қаңтарындағы «Электронды құжат және электронды сандық қол қою» туралы заңның 7 бабы, 1 тармағына сәйкес қағаз бетіндегі заңмен тең. Электронды құжат www.eicence.kz порталында құрылған. Электронды құжат түпнұсқасын www.eicence.kz порталында тексере аласыз. Данный документ согласно пункту 1 статьи 7 ЗРК от 7 января 2003 года «Об электронном документе и электронной цифровой подписи» равнозначен документу на бумажном носителе. Электронный документ сформирован на портале www.eicence.kz. Проверить подлинность электронного документа вы можете на портале www.eicence.kz.



Қазақстан Республикасы Су ресурстары және ирригация Министрлігі
"Қазақстан Республикасы Су ресурстары және ирригация министрлігі Су ресурстарын реттеу, қорғау және пайдалану комитетінің Су ресурстарын қорғау және пайдалануды реттеу жөніндегі Балқаш-Алақөл бассейндік су инспекциясы" республикалық мемлекеттік мекемесі



Министерство водных ресурсов и ирригации Республики Казахстан
Республиканское государственное учреждение "Балхаш-Алакольская бассейновая водная инспекция по охране и регулированию использования водных ресурсов Комитета по регулированию, охране и использованию водных ресурсов Министерства водных ресурсов и ирригации Республики Казахстан"

АЛМАТЫ ҚАЛАСЫ, АБЫЛАЙ ХАН
Даңғылы, № 2 үй

Г. АЛМАТЫ, Проспект АБЫЛАЙ ХАНА,
дом № 2

Номер: KZ39VRC00026231

Дата выдачи: 19.12.2025 г.

Согласование размещения предприятий и других сооружений, а также условий производства строительных и других работ на водных объектах, водоохраных зонах и полосах

Товарищество с ограниченной ответственностью "Балтас"

230440040139

050060, РЕСПУБЛИКА КАЗАХСТАН, Г. АЛМАТЫ, БОСТАҢДЫҚСКИЙ РАЙОН, улица Жандосова, дом № 84, Квартира 98

Республиканское государственное учреждение "Балхаш-Алакольская бассейновая водная инспекция по охране и регулированию использования водных ресурсов Комитета по регулированию, охране и использованию водных ресурсов Министерства водных ресурсов и ирригации Республики Казахстан", рассмотрев Ваше обращение № KZ12RRC00075611 от 18.12.2025 г., сообщает следующее:

По представленным материалам установлено, что земельный участок площадью 26,00 га (кадастровый №03-044-144-1768), для обслуживания объекта – песчано- гравийный карьер, расположен по адресу: Алматинская область, Енбекшиказахский район, Каракемерский сельский округ.

Согласно представленной схеме земельного участка выданной филиала НАО «Государственная корпорация «Правительство для граждан» по Алматинской области, рассматриваемый земельный участок расположен за пределами водоохраных полос и зон водных объектов.

Руководствуясь статьями Водного кодекса РК, в соответствии Приказу и.о. Министра экологии, геологии и природных ресурсов Республики Казахстан от 18.06.2020 года № 148, о внесении изменения в приказ Заместителя Премьера-Министра РК – МСХ РК от 01.09.2016 года № 380 «Об утверждении Правил согласования размещения предприятий и других сооружений, а также условий производства строительных и других работ на водных объектах водоохраных зонах и полосах» Балхаш-Алакольская бассейновая водная инспекция согласовывает условий производства работ на земельном участке площадью – 26,0 га, для обслуживания объекта – песчано- гравийный карьер, расположенного по адресу: Алматинская область, Енбекшиказахский район, Каракемерский сельский округ, при обязательном выполнении следующих требований:

- произвести оценку воздействия на окружающую среду данного объекта (согласно экологическому кодексу ст. 36-37).
- необходимо соблюдать требования ст.92 (п.1,5) Водного кодекса РК;
- содержать прилегающей к территории участка в санитарно-чистом состоянии согласно нормам СЭС и охраны окружающей среды – постоянно;
- при использовании подземных вод или поверхностных вод оформить разрешение на специальное водопользование;
- вскрышные работы проводить до глубины залегания грунтовых вод;



- после окончания работ необходимо восстановить места добычи (принять меры по рекультивации земель).
На основании Водного кодекса РК настоящее заключение имеет обязательную силу.
В случае невыполнении требований, виновный будет привлечен к ответственности, согласно действующему законодательству Республики Казахстан, а согласование приостановлено.

**Заместитель руководителя
инспекции**

**Акбаров Арман
Халтуринвич**



Схема земельного участка Испрашиваемого «ТОО Балтас» Расположенного на территории Алматинской обл, Енбекшиказахского р-н., Каракемерский сельский округ, из земель государственного фонда
Экспликация земель

Наименование землепользователей	Всего,га	В том числе				
		Пашня богарная	Пашня ор	сенокос	Пастбища	прочие
ТОО Балтас	26,0000				26,0000	
Всего	26,0000				26,0000	

Примечание: Запрашиваемый участок не входит в водоохранную полосу и водоохранную зону.

Кадастровый номер:03-044-114-1768

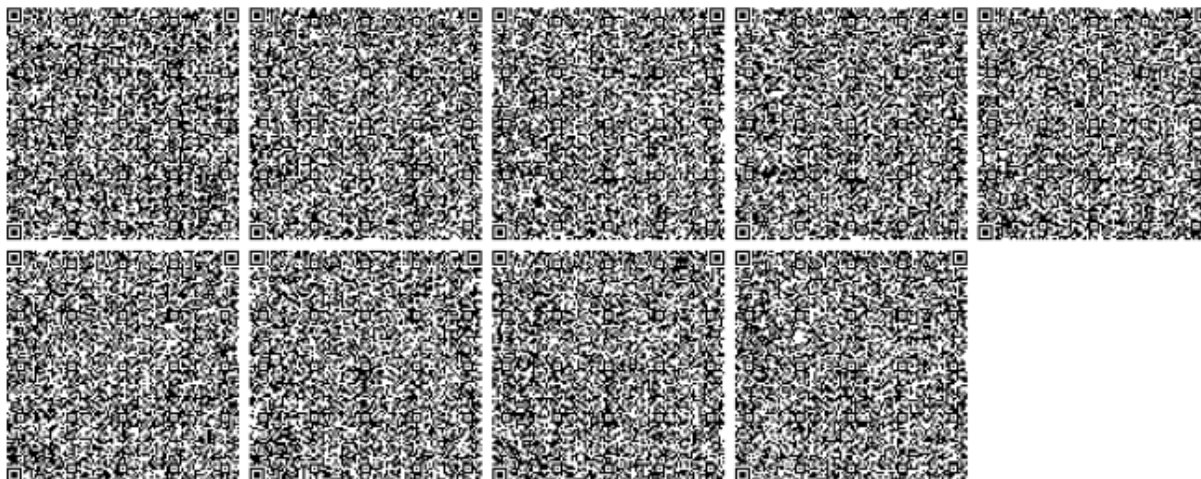
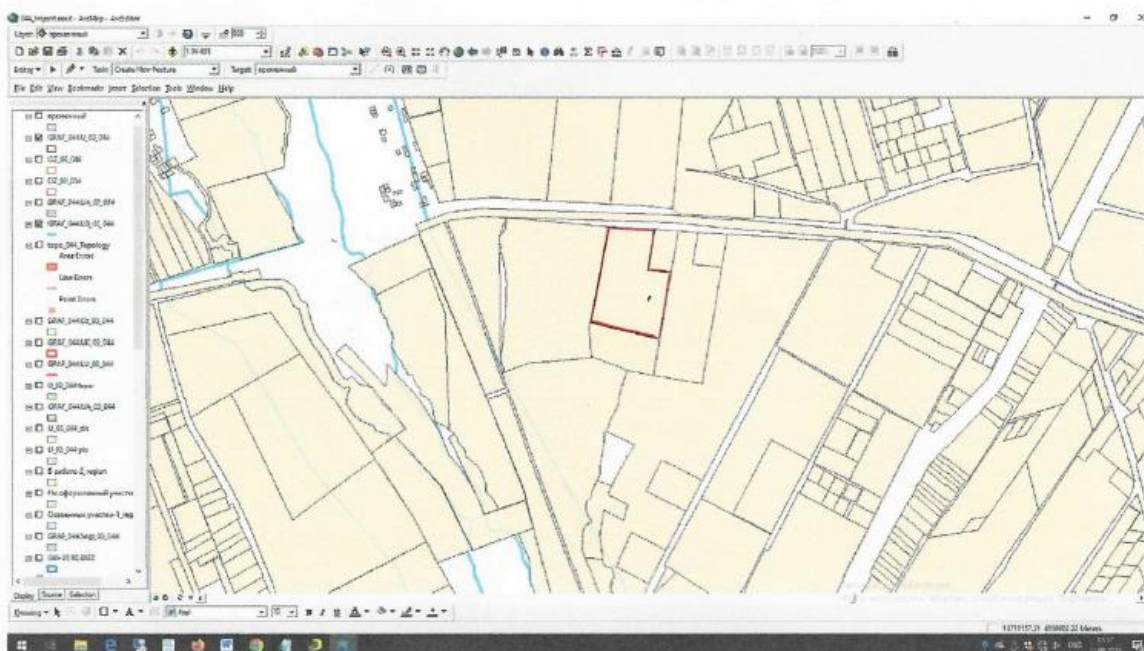

Условное обозначение:

- Испрашиваемый участок
- Водоохранная полоса
- Водоохранная зона
- БАК

Исполнитель	ФИО		Межхозяйственное землеустройство			
Руководитель отдела	Алдибаев У.С.		«ТОО Балтас»			
Главный специалист	Кожаев Р.К.		Чертеж проекта	листов	лист	масштаб
				1	1	1:10 000
			Филиал НАО «Государственная корпорация «Правительство для граждан» по Алматинской области			

Ветеринарный отдел Енбекшиказацкого района ГКП «Ветеринарной
станции Алматинской области» государственного учреждения
«Управление ветеринарии Алматинской области»

«Алматы облысының ветеринария басқармасы»
мемлекеттік мекемесінің
«Алматы облысының ветеринариялық станциясы»
шаруашылық жүргізу құқығындағы
мемлекеттік компаниялық қосілорның
Енбекшиказак ауданының ветеринариялық бөлгімі.
№ _____ 1115
« 08 » _____ 20 25 ж.
Индекс: 040400 Ескі қаласы
Желтоқсан көшесі 19

Директору
ТОО "Балтас"
Р.Бадалову

На Ваше письмо от 09.12.2025 года сообщаем следующее:

На земельном участке, указанном в Вашем обращении (гос. акт № 03-044-114-1768), расположенном по адресу: Алматинская область, Енбекшиказацкий район, Каракемерский сельский округ, неблагополучных очагов сибирской язвы и скотомогильников в пределах санитарно-защитной зоны (в радиусе 1000 м) не имеется.

Руководитель отдела



Д.Калдыбаев

"Қазақстан Республикасы Төтенше жағдайлар министрлігі Алматы облысының Төтенше жағдайлар департаменті" мемлекеттік мекемесі



Государственное учреждение
"Департамент по чрезвычайным ситуациям Алматинской области
Министерства по чрезвычайным ситуациям Республики Казахстан"

ҚОНАЕВ Қ.Ә., ҚОНАЕВ Қ., 20 Шағын ауданы Комсомольская көшесі, № 1 үй

ҚОНАЕВ Г.А., Г.ҚОНАЕВ, Микрорайон 20 улица Комсомольская, дом № 1

Номер: KZ00VQR00044100

Товарищество с ограниченной ответственностью
"Балтас"

Номер заявления: KZ20RQR00109415

Дата выдачи: 22.04.2025 г.

050060, РЕСПУБЛИКА КАЗАХСТАН, Г.АЛМАТЫ,
БОСТАНДЫКСКИЙ РАЙОН, улица Жандосова,
дом № 84, Квартира 98, 230440040139, 87010572242

ПИСЬМО-СОГЛАСОВАНИЕ

Государственное учреждение "Департамент по чрезвычайным ситуациям Алматинской области Министерства по чрезвычайным ситуациям Республики Казахстан", в соответствии со статьей 78 Закона Республики Казахстан «О гражданской защите» и Законом Республики Казахстан «О разрешениях и уведомлениях», учитывая прилагаемый перечень документов, согласовывает проектную документацию "План горных работ по добыче песчано-гравийной смеси на месторождении «Талдыбулак-1», расположенного в Енбекшиказахском районе Алматинской области " в части промышленной безопасности

Условием действия данного согласования является обязательное соблюдение законодательства, правил и других действующих нормативных документов по промышленной безопасности Республики Казахстан.

Временно исполняющий обязанности
руководителя Департамента

Оразбеков Дәурен Дәулетқанұлы

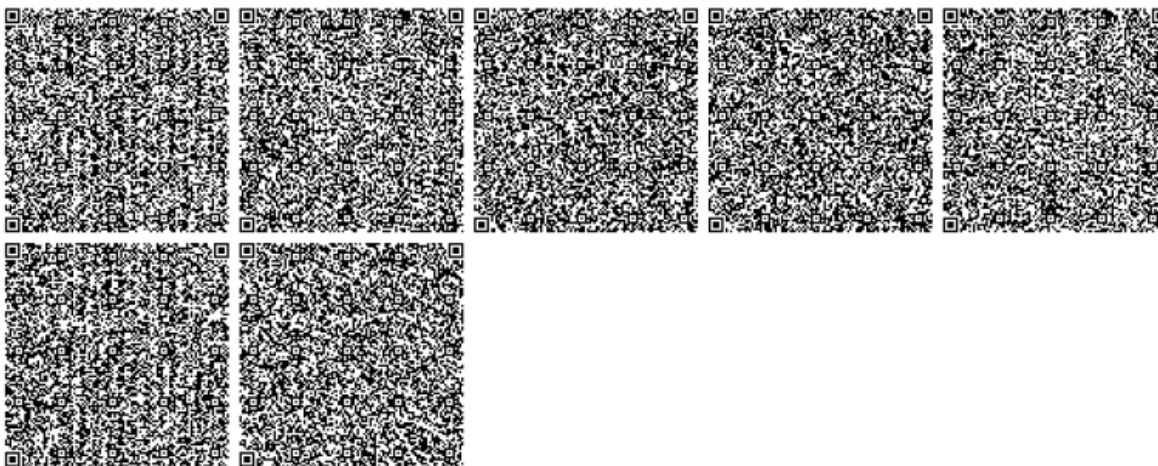

Бұл құжат ЕР 2003 жылдың 7 қаңтарындағы «Электронды құжат және электронды сандық қол қою» туралы заңның 7 бабы, 1 тармағына сәйкес қағаз бетіндегі замінен тен. Электрондық құжат www.elicense.kz порталында құрылған. Электрондық құжат түпнұсқасын www.elicense.kz порталында тексере аласыз. Данный документ согласно пункту 1 статьи 7 ЗРК от 7 января 2003 года «Об электронном документе и электронной цифровой подписи» равнозначен документу на бумажном носителе. Электронный документ сформирован на портале www.elicense.kz. Проверить подлинность электронного документа вы можете на портале www.elicense.kz.



18.12.2023

1. Город -
2. Адрес - Алматинская область, Енбекшиказахский район
4. Организация, запрашивающая фон - ИП Курмангалиев Р.А.
5. Объект, для которого устанавливается фон - на месторождение «Сагай-1» ТОО \"Асфальтобетон 1\"
6. Разрабатываемый проект - **Отчет о возможных воздействиях**
Перечень вредных веществ, по которым устанавливается фон: **Взвешанные частицы PM2.5, Взвешанные частицы PM10, Азота диоксид, Взвеш.в-ва, Диоксид серы, Сульфаты, Углерода оксид, Азота оксид, Озон, Сероводород, Фенол, Фтористый водород, Хлор, Водород хлористый, Углеводороды, Свинец, Аммиак, Кислота серная, Формальдегид, Мышьяк, Хром,**
7. Диоксид серы, Сульфаты, Углерода оксид, Азота оксид, Озон, Сероводород, Фенол, Фтористый водород, Хлор, Водород хлористый, Углеводороды, Свинец, Аммиак, Кислота серная, Формальдегид, Мышьяк, Хром,

В связи с отсутствием наблюдений за состоянием атмосферного воздуха в Алматинская область, Енбекшиказахский район выдача справки о фоновых концентрациях загрязняющих веществ в атмосферном воздухе не представляется возможным.

Приложение-1

Климатические данные за 2022 год МС Есик

Год	2022
Коэффициент, зависящий от стратификации атмосферы	200
Коэффициент рельефа местности	1
Средняя максимальная температура воздуха наиболее жаркого месяца (июль), °С	32,2
Средняя минимальная температура воздуха наиболее жаркого месяца (январь), °С	-4,3
Среднегодовая скорость ветра, м/с	2,6
Скорость ветра, повторяемость превышения которой составляет 5 %	6
Годовое количество осадков, мм	684,0

Повторяемость направлений ветра и штилей, %								
С	СВ	В	ЮВ	Ю	ЮЗ	З	СЗ	Штиль
4	9	9	32	11	9	14	11	14



Протокол общественных слушаний в форме открытого собрания

1. Наименование местного исполнительного органа административно-территориальной единицы (областей, городов республиканского значения, столицы, районов, городов областного и районного значения) или аппарата акима соответствующей административно-территориальной единицы (сел, поселков, сельских округов), на территории которого осуществляется деятельность, или на территорию которого будет оказано влияние:

ГУ "Управление природных ресурсов и регулирования природопользования Алматинской области"

2. Предмет общественных слушаний:

«Отчет о возможных воздействиях к Плану горных работ по добыче песчано-гравийной смеси на месторождении «Талдыбулак-1», расположенного в Енбекшиказахском районе Алматинской области»

(полное, точное наименование рассматриваемых проектных документов)

3. Наименование уполномоченного органа в области охраны окружающей среды и местного исполнительного органа (областей, городов республиканского значения, столицы, районов, городов областного и районного значения) или аппарата акима соответствующей административно-территориальной единицы (сел, поселков, сельских округов), в адрес которого направлены документы, выносимые на общественные слушания.

РГП на ПХВ «Информационно-аналитический центр охраны окружающей среды» при МЭГПР РК

4. Местонахождение намечаемой деятельности:

Алматинская область, Енбекшиказахский район, Каракемерский сельский округ.

Географические координаты: С.Ш 43°28'46.59", В.Д 77°36'45.17"

(полный, точный адрес, географические координаты территории участка намечаемой деятельности)

5. Наименование всех административно-территориальных единиц, затронутых возможным воздействием намечаемой деятельности:

Алматинская область, Енбекшиказахский район, Каракемерский сельский округ.

(перечень административно-территориальных единиц, на территорию которых может быть оказано воздействие в результате осуществления намечаемой деятельности и на территории которых будут проведены общественные слушания)

6. Реквизиты и контактные данные Инициатора:

ТОВАРИЩЕСТВО С ОГРАНИЧЕННОЙ ОТВЕТСТВЕННОСТЬЮ «Балтае», БИН:

230440040139, г.Алматы, Бостандыкский район, улица Жандосова, дом 84, кв. 98, тел.

87010572242, t.sanar@mail.ru

(в том числе точное название, юридический и фактический адрес, БИН, телефоны, факсы, электронные почты, сайты)

7. Реквизиты и контактные данные составителей отчетов о возможных воздействиях, или внешних привлеченных экспертов по подготовке отчетов по стратегической экологической оценке, или разработчиков документации объектов государственной экологической экспертизы.

ИП Курмангалиев Р.А., адрес: РК, область Жетісу, город Талдықорған, мкр.Каратал, д.6А, цокольный этаж, тел.87012775623, e-mail: rufat.taldyk@mail.ru

(в том числе точное название, юридический и фактический адрес, БИН, телефоны, факсы, электронные почты, сайты)

8. Дата, время, место проведения общественных слушаний (дата(-ы) и время открытого собрания общественных слушаний):

Алматинская область, Енбекшиказахский район, с.Каракемер, ул.Тастаңбеков 7.

Подключение к видеоконференции Zoom: Идентификатор конференции: 236 019

1471, Код доступа: jD3mfL, дата: 18/11/2025г, время 11:00 часов

(дата, время начала регистрации участников, время начала и окончания общественных слушаний, полный и точный адрес места проведения слушаний. В случае продления общественных слушаний указываются все даты).

9. Копия письма-запроса от Инициатора и копия письма-ответа местных

исполнительных органов административно-территориальных единиц (областей, городов республиканского значения, столицы), о согласовании условий проведения общественных слушаний прилагается к настоящему протоколу общественных слушаний.

10. Регистрационный лист участников общественных слушаний прилагается к настоящему протоколу общественных слушаний.

11. Информация о проведении общественных слушаний распространена на казахском и русском языках следующими способами:

1) на сайте информационной системы НБД СОС и ПР

<https://hearings.ndbecology.gov.kz/Public/PubHearings/PublicHearingDetail?hearingId=28862>

Дата публикации 10.10.2025г;

2) на официальном интернет-ресурсе местного исполнительного органа (областей, городов республиканского значения, столицы) или официальном интернет-ресурсе государственного органа-разработчика

ГУ "Управление природных ресурсов и регулирования природопользования Алматинской области", [https://www.gov.kz/memleket/entities/almobl-](https://www.gov.kz/memleket/entities/almobl-tabigat/press/article/1?activities=_11448&lang=ru)

[tabigat/press/article/1?activities=_11448&lang=ru](https://www.gov.kz/memleket/entities/almobl-tabigat/press/article/1?activities=_11448&lang=ru) Дата публикации 10.10.2025г

(наименование и ссылки на официальные интернет-ресурсы и даты публикации)

3) в средствах массовой информации, в том числе, не менее чем в одной газете, и посредством не менее чем одного теле- или радиоканала, распространяемых на территории соответствующих административно-территориальных единиц (областей, городов республиканского значения, столицы), полностью или частично расположенных в пределах затрагиваемой территории, не позднее чем за двадцать рабочих дней до даты начала проведения общественных слушаний:

Газета "Алатау арайы" за №109 (414) от 07.10.2025г

(название, номер и дата публикации объявления в газете, с приложением сканированного объявления: сканированные титульная страница газеты и страница с объявлением о проведении общественных слушаний)

Эфирная справка Телеканала "Жетісу" от 07.10.2025г.

(название теле или радиоканала, дата объявления: электронный носитель с видео- и аудиозаписью объявления о проведении общественных слушаний на теле или радиоканале подлежит приобщению (публикации) к протоколу общественных слушаний)

4) в местах, доступных для заинтересованной общественности на территории соответствующих административно-территориальных единиц (областей, городов республиканского значения, столицы, районов, городов областного и районного значения, сел, поселков, сельских округов), в количестве 2 листа объявлений по адресам акимат **Каракемерского с/о**

Фотоматериалы прилагаются к настоящему протоколу общественных слушаний.

12. Решения участников общественных слушаний:

Единогласно секретарем общественных слушаний избран Курмангалиев Руфат Амантаевич.

Количество участников – 15 человек, из них «за» проголосовало – 15 человек, «против» – 0 человек, «воздержавшихся» - нет

Утверждение регламента:

докладчику – до 10 минут, выступающим в прениях – до 10 минут, подведение итогов слушаний – до 5 минут.

Количество участников – 15 человек, из них «за» проголосовало – 15 человек, «против» – 0 человек, «воздержавшихся» - нет

(о выборе секретаря. Указать количество участников общественных слушаний "за", "против", "воздержались")

(об утверждении регламента. Указать количество участников общественных слушаний "за", "против", "воздержались")

13. Сведения о всех заслушанных докладах:

Курмангалиев Руфат Амантаевич, эколог, руководитель ИП "Курмангалиев Р.А.", тема:

Отчет о возможных воздействиях по объекту «План горных работ по добыче песчано-гравийной смеси на месторождении «Талдыбулак-1», расположенного в

Енбекшиказахском районе Алматинской области», 2 страницы

(фамилия, имя и отчество (при наличии) докладчика, должность, наименование представляемой организации) (тема доклада, количество страниц, слайдов, файлов, плакатов, чертежей). Тексты докладов по документам, выносимым на общественные слушания, прилагаются к настоящему протоколу общественных слушаний.

14. Сводная таблица, которая является неотъемлемой частью протокола общественных слушаний, и содержит все замечания и предложения заинтересованных государственных органов и общественности, представленные в письменной форме в соответствии с пунктом 18 настоящих Правил или озвученные в ходе проведения общественных слушаний; ответы и комментарии Инициатора по каждому замечанию и предложению. Замечания и предложения, явно не имеющие связи с предметом общественных слушаний, вносятся в таблицу с отметкой "не имеют отношения к предмету общественных слушаний".

15. Мнение участников общественных слушаний о проекте и качестве рассматриваемых документов (с обоснованием), заслушанных докладов на предмет полноты и доступности их понимания, рекомендации по их улучшению: Рекомендации по их улучшению не было (фамилия, имя и отчество (при наличии), должность, наименование представляемой организации, мнения и рекомендации)

16. Обжалование протокола общественных слушаний возможно в судебном и досудебном порядке согласно Административному процедурно-процессуальному кодексу Республики Казахстан.

17. Председатель общественных слушаний:

ГУ «Аппарат акима Каракемерского сельского округа»

Әзілхан Араман Әзілханұлы, и.о. акима (ФИО и должность)

18.11.2025 (Подпись и дата)
(фамилия, имя и отчество (при наличии), должность, наименование организации представителем которой является, подпись, дата)

18. Секретарь общественных слушаний:

Курмангалиев Руфат Амантаевич, эколог проектировщик,
руководитель ИП "Курмангалиев Р.А."

18.11.2025г. 

—
(фамилия, имя и отчество (при наличии), должность, наименование организации представителем которой является, подпись, дата)

Сводная таблица замечаний и предложений, полученных до и во время проведения общественных слушаний

№ пп	Замечания и предложения участников (фамилия, имя и отчество (при наличии) участника, должность, наименование представляемой организации)	Ответы на замечания и предложения (фамилия, имя и отчество (при наличии) отвечающего, должность, наименование представляемой организации)	Примечание (снятое замечание или предложение, "не имеет отношения к предмету общественных слушаний")
-	-	-	-

Замечания и предложения не поступали

Форма письма-запроса от инициатора общественных слушаний на проведение общественных слушаний в местные исполнительные органы административно-территориальных единиц (района, города)

исходящий номер: 25000319001, Дата: 03/10/2025

(регистрационные данные письма, исходящий номер, дата)

Информируем Вас о: Проведение оценки воздействия на окружающую среду (в том числе сопровождаемой оценкой трансграничных воздействий)

(наименование в соответствии с пунктом 12 настоящих Правил)

Будет осуществляться на следующей территории: Алматинская область, Енбекшиказахский район, Каракемерский с.о. (в 3км северо-западной с.Сатай)

(территория воздействия, географические координаты участка)

Предоставляем перечень административно-территориальных единиц, на территорию которых может быть оказано воздействие, и на территории которых будут проведены общественные слушания:

Предмет общественных слушаний: Отчет о возможных воздействиях к Плану горных работ по добыче песчано-гравийной смеси на месторождении «Талдыбулак-1», расположенного в Енбекшиказахском районе Алматинской области

(тема, название общественных слушаний, предмет общественных слушаний в обязательном случае должен содержать точное наименование, место осуществления, срок намечаемой деятельности и наименование инициатора намечаемой деятельности)

Просим согласовать нижеуказанные условия проведения общественных слушаний: Алматинская область, Енбекшиказахский район, Каракемерский с.о., с.Каракемер, ул.Тастанбеков 7, 18/11/2025 11:00

(место, дата и время начала проведения общественных слушаний)

Место проведения общественных слушаний в населенном (-ых) пункте (-ах) обосновано их ближайшим расположением к территории намечаемой деятельности (км).

Объявление о проведении общественных слушаний на казахском и русском языках будет распространено следующими способами:

Газета "Алатау арайы"; Телеканал "Жетісу"

(наименование газеты, теле- и радиоканала, где будет размещено объявление)

Доска объявлений Акмата

(расположение мест, специально предназначенных для размещения печатных объявлений (доски объявлений))

Просим также подтвердить наличие технической возможности организации видеоконференцсвязи в ходе проведения общественных слушаний.

В соответствии с Экологическим кодексом Республики Казахстан и Правилами проведения общественных слушаний, общественные слушания проводятся под председательством представителя местного исполнительного органа соответствующей административно-территориальной единицы (района, города). Местный исполнительный орган обеспечивает видео- и аудиозапись открытого собрания общественных слушаний. Электронный носитель с видео- и аудиозаписью всего хода открытого собрания общественных слушаний с начала регистрации до закрытия общественных слушаний и подведением итогов слушаний, подлежит приобщению (публикации) к протоколу общественных слушаний.

В соответствии с требованиями законодательства просим обеспечить регистрацию участников общественных слушаний и видео- и аудиозапись общественных слушаний.»
Товарищество с ограниченной ответственностью "Балтас" (БИН: 230440040139), +7(701)-223-99-70, badalov_ra@mail.ru,

(фамилия, имя и отчество (при наличии), должность, наименование организации представителем которой является, подпись, контактные данные инициатора общественных слушаний).

Приложение 3.
к Правилам проведения
общественных слушаний

Форма письма-ответа инициатору общественных слушаний от местных исполнительных органов административно-территориальных единиц (района, города) на проведение общественных слушаний

исходящий номер: 25000319001, Дата: 06/10/2025

(регистрационные данные письма, исходящий номер, дата)

«В ответ на Ваше письмо (исх. №25000319001, от 03/10/2025 (дата)) о согласовании предлагаемых Вами условий проведения общественных слушаний, сообщаем следующее:

«Согласовываем проведение общественных слушаний по предмету Отчет о возможных воздействиях к Плану горных работ по добыче песчано-гравийной смеси на месторождении «Талдыбулак-1», расположенного в Гнбекинказахском районе Алматинской области, в предлагаемую Вами 18/11/2025 11:00, Алматинская область, Гнбекинказахский район, Каракемерский с.о., с.Каракемер, ул.Тастанбеков 7 (дату, место, время начала проведения общественных слушаний)»

(к причинам несогласования относятся: место проведения не относится к территории административно-территориальных единиц, на которую может быть оказано воздействие в результате осуществления намечаемой деятельности; дата и время проведения выпадает на выходные и/или праздничные дни, нерабочее время. "Поддерживаем, предложенные Вами способы распространения объявления о проведении общественных слушаний". или "Предлагаем дополнить (заменить) следующими способами, для более эффективного информирования общественности").





«Подтверждаем наличие технической возможности организации видеоконференцсвязи в ходе проведения общественных слушаний».





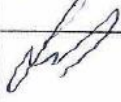

«Перечень заинтересованных государственных органов: 1. 2.»

Товарищество с ограниченной ответственностью "Балтас" (БИН: 230440040139), +7(701)-223-99-70, badalov_ra@mail.ru,

(фамилия, имя и отчество (при наличии), должность, наименование организации представителем которой является, подпись, контактные данные инициатора общественных слушаний).

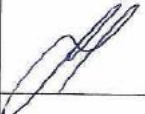
Регистрационный лист участников общественных слушаний ТОО «Балтас»

№ п/п	Фамилия, имя, отчество (при его наличии) участника	Категория участника (представитель заинтересованной общественности, общественности, государственного органа, Инициатора)	Контактный номер телефона	Формат участия (очно или посредством конференц связи)	Подпись (в случае участия на открытом собрании)
1	2	3	4	5	6
1	Тарыбаев Асылхан Сабитович	Представитель ГУ "Управление природных ресурсов и регулирования природопользования Алматинской области"	8(72772)23227	Конференц связь	---
2	Әділхан Мұрат Әділханұлы	Представитель ГУ «Аппарат акима Каракемерского сельского округа»	8(72775)49470	Очно	
3	Турсунбаев Мерти Сағдатұлы	Представитель инициатора намечаемой деятельности ТОО «Балтас»	87010572242	Очно	
4	Зәңгір С.Б.	Геолог проектировщик ИП «GEOCONSULTING»	87071119974	Конференц связь	---
5	Курмангалиев Руфат Амантаевич	Эколог проектировщик ИП «Курмангалиев Р.А.»	87012775623	Конференц связь	---
6	Туркменбаева Мәліе Сәсінбекқызы	Местный житель	87051754404	Очно	
7	Байсейіт Әлімжанұлы	Местный житель	87783251209	Очно	
8	Турсунбаев Мерти Сағдатұлы	Местный житель	87759746767	Очно	

9	Касымжанов Дубахан Кебескулова	Местный житель	87755364405	Очно	
10	Самалбеков Самалбеков Кежилиев	Местный житель	87759766670	Очно	
11	Маманов Марат Алтынбекович	Местный житель	87770550520	Очно	
12	Юнусов Алиме Айталин	Местный житель	87759119137	Очно	
13	Маманова Сауле Сериковна	Местный житель	87727273 7557		
14	Абдуллахан Алмусатов	Местный житель	8778349 5396		
15	Мухажанова Раушан	Департамент экологии Алматинской обл	87774029446	Конференц связь	---

Доклад **Раздел «Охрана окружающей среды»**

Курмангалиева Руфата Амантаевича – эколог проектировщик

«Отчет о возможных воздействиях к Плану горных работ по добыче песчано-гравийной смеси на месторождении «Талдыбулак-1», расположенного в Енбекшиказахском районе Алматинской области»

Проект Отчета о возможных воздействиях разработан в соответствии с требованиями Экологического кодекса и нормативно-правовых актов действующих на территории РК.

Месторождение «Талдыбулак-1» расположено в 4,5 км северо-западной с.Талдыбулак, и в 55 км восточнее г.Алматы, в Енбекшиказахском районе Алматинской области. Ближайшим населенным пунктом является с.Сатай расположенный в 3,0 км юго-восточнее от рассматриваемого участка работ.

На рассматриваемом участке поверхностных водных источников не обнаружено. Участок расположен за пределами водоохраных зон и полос водных объектов. Ближайший водный объект р.Тургень расположена с западной стороны на расстоянии 1,3км от участка добычных работ.

Территория участка работ находится вне территории государственного лесного фонда и особо охраняемых природных территорий Алматинской области. Лесные насаждения и деревья на территории участка добычных работ отсутствуют.

Объем добычи песчано-гравийной смеси по месторождению составит: 150 тыс.м³/год.

Планируемая площадь участка добычи на 10 лет (2025-2034гг) составит – 24,8 га.

Сроки разработки (добычи) утвержденных запасов по участку составят – с 2025 года по 2034 год включительно.

Планом принят следующий порядок ведения добычных работ:

- снятие и перемещение пород вскрыши (почвенно-растительный слой) в бурты бульдозером, по периметру карьера. В последующем, после завершения добычных работ вскрышные породы будут использованы при рекультивации карьера;

- выемка полезной толщи экскаватором с погрузкой в автосамосвал;

- транспортировка полезного ископаемого потребителям.

Основные параметры вскрытия:

- вскрытие и разработка карьера производиться одним уступом;

- высота добычного уступа – до 8м;

- карьер по объему добычи относится к мелким.

Общая численность работающих – 14 человек.

По экологическому кодексу объект добычи относится ко 2-й категории.

Согласно Санитарных правил «Санитарно-эпидемиологические требования к санитарно-защитным зонам объектов, являющихся объектами воздействия на среду обитания и здоровье человека» Утвержденный приказом и.о. Министра здравоохранения Республики Казахстан за №ҚР ДСМ-2от 11 января 2022 года, СЗЗ по добыче песчано-гравийной смеси открытой разработкой составляет – 100м (приложение-1, раздел-4, пункт-17, подпункт-5). **Класс санитарной опасности – IV.**

По выбросам.

На территории участка работ установлено 7 источников выбросов вредных веществ в атмосферу. Из них 1 организованный источник, 6 неорганизованных источников.

Выбросы по настоящему проекту составляют 5,90779 т/год.

Расчетами установлено, что приземные концентрации вредных веществ, создаваемые выбросами объекта на границе СЗЗ и жилой зоны не превышают допустимых значений 1 ПДК.

Всего в атмосферный воздух будут выделяться вредные вещества 11 наименований (диоксид азота, оксид азота, углерод (сажа), сера диоксид, сероводород, оксид углерода, проп-2-ен-1-аль, формальдегид, керосин, алканы С12-19, пыль неорганическая сод.SiO₂ от

20-70%).

Водоснабжение питьевое и техническое будет осуществляться привозной водой из ближайших населенных пунктов.

Образующиеся бытовые стоки от рабочего персонала будут собираться в выгребную бетонированную гидроизоляционную яму. По мере накопления бытовые стоки с помощью ассенизаторной машины будут вывозиться на ближайшие очистные сооружения сточных вод.

Вода используется в следующих назначениях:

- на санитарно-питьевые нужды;
- на обеспыливание дорог.

Таблица водопотребления и водоотведения

Наименование потребителей	Водопотребление		Водоотведение	
	м ³ /сут	м ³ /год	м ³ /сут	м ³ /год
Расход воды на обеспыливание дорог	0,56	81,76	-	-
Расход воды на санитарно-питьевые нужды	0,35	64,75	0,35	64,75
Всего воды	0,91	146,51	0,35	64,75

Теплоснабжение – не предусматривается, так как работы будут проводиться в теплое время года. Для рабочего персонала предусматриваются передвижные вагончики на колесах.

Электроснабжение – от существующих электросетей. При необходимости будет применяться дизельный генератор.

Отходы. При эксплуатации карьера в основном будут образовываться твердо-бытовые отходы (ТБО) и отходы обтирочной промасленной ветоши.

Образующиеся твердо-бытовые отходы будут храниться в металлических контейнерах, установленных на специальной площадке, с последующим вывозом по договорам со специализированными организациями на ближайший организованный полигон ТБО.

Отходы промасленной ветоши будут собираться в металлические контейнера и по мере их накопления вывозятся по договорам со специализированными организациями которые занимаются их утилизацией.

Лимиты накопления отходов

Наименование отходов	Объем накопленных отходов на существующее положение, тонн/год	Лимит накопления, тонн/год
1	2	3
Всего	-	0,6592
в том числе отходов производства	-	0,127
отходов потребления	-	0,5322
Опасные отходы		
Промасленная ветошь	-	0,127
Не опасные отходы		
Твердо-бытовые отходы	-	0,5322
Зеркальные		
перечень отходов	-	-

Наименование отходов	Код по классификатору отходов
1	2

<i>Промасленная ветошь</i>	<i>15 02 02*</i>
<i>Твердые бытовые отходы</i>	<i>20 03 01</i>

Комплексная оценка изменений в окружающей среде, вызванных воздействием карьера добычных работ, не окажет значительного влияния на природную среду и условия жизни и здоровье местного населения. Будет носить по пространственному масштабу – **Локальный характер**, по интенсивности – **Незначительное**. По категории значимости – **Воздействие низкой значимости**.

Баяндама

Құрманғалиев Руфат Амантайұлы-эколог жобалаушы
«Алматы облысы Еңбекшіқазақ ауданында орналасқан "Талдыбұлақ-1" кен орнында құм-қиыршық тас қоспасын өндіру бойынша тау-кен жұмыстарының жоспарына ықтимал әсерлер туралы есеп» бойынша Баяндама қарастырылады

Ықтимал әсерлер туралы есеп жобасы Экологиялық кодекстің және ҚР аумағында қолданыстағы нормативтік-құқықтық актілердің талаптарына сәйкес әзірленді.

"Талдыбұлақ-1" құм-қиыршық тас қоспасының кен орны Талдыбұлақ ауылынан солтүстік-батысқа қарай 4,5 км, және ең жақын Сатай ауылынан солтүстік-батысқа қарай қарай 3 км жерде, Алматы облысының Еңбекшіқазақ ауданында орналасқан.

Кен орнының өндіру ауданы 10 жыл ішінде 24,8 га құрайтын болады.

Қарастырылып отырған учаскеде жер үсті су көздері табылған жоқ. Учаске су қорғау аймақтары мен су объектілерінің белдеулерінен тыс орналасқан. Ең жақын су объектісі Түрген өзені өндіру жұмыстары учаскесінен батыс жағында 1,3 км қашықтықта орналасқан.

Жұмыс учаскесінің аумағы Алматы облысының мемлекеттік орман қоры және ерекше қорғалатын табиғи аумақтары аумағынан тыс жерде орналасқан. Өндіру жұмыстары учаскелерінің аумағында орман екпелері мен ағаштар жоқ.

Бекітілген қорларды игеру (өндіру) мерзімі – 2025 жылдан 2034 жылдар аралығында жүргізіледі.

Жоба бойынша құм-қиыршық тас қоспасын өндіру көлемі: жылына 150 мың м³ құрайды.

Жоба бойынша өндіру жұмыстарының келесі жұмыс түрлері жүргізілетін болады:

- алдымен жердің беткі қабаты (вскрышные породы) бульдозермен немесе тиегішпен алынады және карьерге жақын жерде уақытша сақталады. Кейін карьерді қалпына келтіру (рекультивациялау) кезінде қолданылады;

- пайдалы қазбаларды экскаватор көмегімен автосамосвалдарға тиейді;

- автосамосвалдардың көмегімен тұтынушыларға тасымалданады.

Өндіру жұмыстарының параметрлері келесідей болады:

- карьерді өндіру және игеру бір уступпен жүргізіледі;

- устыптын терендігі 8м дейін құрайды;

Жұмысшылардың жалпы саны-14 адам құрайды.

Экологиялық кодекс бойынша объект 2-ші санатқа жатады.

Қазақстан Республикасы Денсаулық сақтау министрінің міндетін атқарушының 2022 жылғы 11 қаңтардағы №ҚР ДСМ-2 бұйрығымен бекітілген "адамның тіршілік ету ортасы мен денсаулығына әсер ететін объектілердің санитариялық-қорғау аймақтарына қойылатын санитариялық-эпидемиологиялық талаптар" санитариялық қағидаларына сәйкес, құм-қиыршық тас қоспасын өндіру үшін **СҚА – 100 м құрайды** (1-қосымша, 4-бөлім, 17-тармақ, 5-тармақша). **Санитарлық қауіптілік класы - IV.**

Шығарындылар бойынша. Өндіру жұмыстары учаскесінің аумағында атмосфераға зиянды заттар шығарындыларының 7 көздері қарастырылған. Оның ішінде 1 ұйымдастырылған көз, және 6 ұйымдастырылмаған көздер.

Болжамды шығарындылар 5,90779 т/жыл құрайды.

Есептеулермен санитариялық-қорғаныш аймақтарының шекарасында және тұрғын үй аймақта объектінің шығарындыларымен пайда болатын зиянды заттардың жер бетіндегі концентрациясы 1 шекті рұқсат етілген шоғырланудың рұқсат етілген мәндерінен аспайды.

Атмосфералық ауаға барлығы 11 түрлі зиянды заттар бөлінеді (азот диоксиді, азот оксиді, көміртегі (күйе), күкірт диоксиді, күкіртсутек, көміртегі оксиді, проп-2-ен-1-аль, формальдегид, керосин, алкандар С12-19, бейорганикалық шаң сод.SiO2 20-70%).

Ауыз сумен және техникалық сумен жақын маңдағы ауылдардан әкелінетін болады.

Жұмыс персоналынан пайда болған тұрмыстық ағындар көлемі қазылған бетондалған гидрооқшаулағыш шұңқырға жиналатын болады. Жинақталу шамасына қарай

ассенизаторлық машинаның көмегімен тұрмыстық ағындар жақын маңдағы ағынды сулардың тазарту құрылыстарына әкетілетін болады.

Су келесі мақсаттарда қолданылады:

- * санитарлық-ауыз су қажеттіліктеріне;
- * жолдарды шаңнан тазартуға.

Су тұтыну және су ағын кестесі

Тұтынушылардың атауы	Су тұтыну		Су ағындары	
	м ³ /тау	м ³ /жыл	м ³ /тау	м ³ /жыл
Жолдарды шаңнан тазартуға арналған су шығыны	0,56	81,76	-	-
Санитарлық-ауыз су қажеттіліктеріне арналған су шығыны	0,35	64,75	0,35	64,75
Барлық су	0,91	146,51	0,35	64,75

Жылумен жабдықтау қарастырылмаған. Жұмысшы персонал үшін дөңгелектері бар жылжымалы вагоншалар көзделеді.

Электрмен жабдықтау- қолданыстағы электр желілерінен қарастырылған. Қажет болған жағдайда дизельді генератор қолданылады.

Қалдықтар. Карьерді пайдалану кезінде негізінен қатты тұрмыстық қалдықтар (ҚТҚ) және сүртілген майланған шүберек қалдықтары пайда болады.

Қатты-тұрмыстық қалдықтар арнайы алаңда орнатылған металл контейнерлерде сақталады, кейіннен жоюмен айналысатын мамандандырылған ұйымдармен шарттар бойынша жақын орналасқан ұйымдастырылған ҚТҚ полигонына шығарылады.

Майланған шүберектің қалдықтары металл контейнерлерге жиналады және олардың жиналуына қарай оларды жоюмен айналысатын мамандандырылған ұйымдармен жасалған шарттар бойынша шығарылады.

Қалдықтардың жинақталу лимиттері

Қалдықтардың атауы	Қазіргі жағдайға жинақталған қалдықтардың көлемі, тонна / жыл	Жинақтау лимиті, тонна / жыл
1	2	3
Барлығы	-	0,6592
оның ішінде өндіріс қалдықтары	-	0,127
тұтыну қалдықтарын	-	0,5322
Қауіпті қалдықтар		
Майланған шүберек	-	0,127
Қауіпті емес қалдықтар		
Қатты тұрмыстық қалдықтар	-	0,5322
Айналы		
қалдықтар тізімі	-	-

Қалдықтардың атауы	Қалдықтар сыныптауышы бойынша коды
1	2
Майланған шүберек	15 02 02*
Қатты тұрмыстық	20 03 01

Өндіру жұмыстары карьерлердің әсерінен туындаған қоршаған ортаға Кеңістік ауқымы және қарқындылығы бойынша – жергілікті сипатта болады. Маңыздылық санаты бойынша–маңыздылығы төмен әсер болады.



АЛАТАУ АРАЙЫ

Газет тарихы 1918 жылдың маусым айынан басталады

Alatau_arai@mail.ru www.alatau.arai.kz

АЛМАТЫ ОБЛЫСТЫҚ ҚОҒАМДЫҚ-САРСЫ, ӘЛЕУМЕТТІК-ЭКОНОМИКАЛЫҚ ГАЗЕТ

№109 (414) // 7 қазан // сейсенбі // 2025 жыл

НҮРГИСА ТІЛЕНДИЕВ – 100

КӨКБАСТАУДАҒЫ КҮЙШІ ТОЙЫ



Суреттері түсірген – Асия ҚАЖЕКЕ

Ұлы композитор, дирижер, Қазақстанның Халық әртісі Нұрғиса Тілендиевтің 100 жылдығы Жамбыл ауданында ұлан-аспыр тойланды. Қазіргі маңдайына біткен бәрі туған мерейтойы Көкбастау жазғында ұлттық дәстүр жан-жақты көрініс тапқан шаралармен қорытындыланды. Сенбі күні 40-тан астам киіз үй мен жүзге тарта шатыр тігілген ашық аспан асты мерекелі думанға бөленіп, дала сахнасында композитордың өңкүйлері қалыптады. «Отырар сазы» оркестрінің концерті мен жүзден астам сәулелік желдей ескен ат жарысын шамамен 15 мыңдай көрермен тамашалады. Шараға мемлекет және қоғам қайраткерлері, белгілі өнер майталмандары, ақын-жазушылар, зиялы қауым өкілдері қатысты.

● Серік САТЫБАЛДИЕВ

Құрметті қоғам ағыммен Жамбыл ауданындағы ақын музейіне атбасын тіреп, жар алыбы Жамбыл мен осындағы Нұрғиса Тілендиевтің ескерткіш-хесесінде аруағына Құран бағыштады. Оған кейін Көкбастау аты берілді. Мұнда халық көп жиналды. Тілендиев берісті үстіне ағылып көп жатқандар есеп жоқ. Аттың артына алаң жалай ақбас үйлер тігіліп, бір шетте қаз-қатар шатырлар қанат жайып, саудагерлер келушілерге қызмет көрсетті. Әр жерде қазан көтеріліп, қонақ күтушілер дайындық қаммен жүрді. Ортада дала сахнасы орнатылып, көрермен орыны сайланған. Тойға келушілер ұлттық қолөнер шеберлерін көрсетіп аралап көрді. Онда Жанкесек Дәулетова, Гүлм Ботабекова, Санжар Есенәліұлы, Әнуар Дәулетұлы, Әбдіхалық Баймағамбетов, Қолыр мен Аярауұл Бекдайырбетов, Сәтен Райыс сияқты шеберлер өз қолдарынан шыққан бұйымдарын ұсынды. Олардың басым көпшілігі мерейтойға арнап – белгілі шебер Дәулет Доржбековтың.

Бұны – қазақ даласы саза бөлеп, қайталанбас әуенімен тереткен

Нұрғиса Тілендиевтің қазақ өнерінің мәңгілік шамшұрағы екеніне жан-жақты тоқталды.

Алғашқы құттықтау сөзді облыс әкімі Марат Сұлтанғазиев алып, бұлай деп: «Бүгін біз халқымыздың рухани қазынасын байытқан, ұлттымыздың маңдайына біткен дара тұтаға – ұлы композитор, дирижер, Қазақстанның Халық әртісі Нұрғиса Тілендиевтің 100 жылдығына орай ұйымдастырылған тағы бір маңызды шараға қатысып, оның мол мұрасын халқымызға паш етугеміз. Іле ауданында Нұрғиса атымен аталатын Мәдениет үйі ашылды, есепсіз ескерткіш бой көтерді. Бұл – ұлы туғаным енегіңіміз мен өміс өнерің ұрпақ санасына сіңіріп, жастарды рухани құндылықтарға баулу, туған елінің мәдениетін дамыту жолында қалдырған асыл мұрасың дәріптеудің жарқын көрінісі.

ЮНЕСКО көлемінде аталып жатқан мерейтой ақсады Нұрғиса Тілендиевтің шығармалығының тіркестатуға бағытталған халықаралық шаралар жыл бойы жалғасуда. Облысымыздың зиялы қауым өкілдері, өнерпаздары мен қолөнер шеберлері Бейжің, Бішкек, Мәскеу қалаларында болып, ұлы композитордың өнерін жоғары деңгейде дәріптеп келіпті. Нұрғиса атымен аталатын өнер үйлері – мәдениеттіліктің ажырамас бөлігі. Оның «Өзі елім», «Ақу», «Махамбет», «Ата толғағы», «Алтын дән», «Жас қазақ» сынды туындылары – ұлттымыздың рухани айнасы. Әрбір әуенінде халқымыздың тарихи мен тағдыры, құнамның мен мұңы, арман-ұміті тоғысқан. Нұрғиса Тілендиев – тек композитор ғана емес, үлкен ұйымдастырушы, ұлт руханиятының жаулаушысы.

(Сөз 2-беттен) ➔

ТАҒАЙЫНДАУ

Алматы облысы әкімінің өкімімен Ғани Айдарұлы Майлыбаев облыс әкімінің орынбасары болып тағайындалды.

Ғани Айдарұлы 1987 жылы туған. Білімі – жоғары, 2008 жылы Абай атындағы Қазақ ұлттық педагогикалық университетінде «қаржы» мамандығы бойынша бакалавр, 2010 жылы «құдық және эконика негіздері» мамандығы бойынша магистр дәрежесін алған. 2018 жылы Ресей Федерациясы Президенті жанындағы Ресей халық шаруашылығы және Мемлекеттік қызмет академиясының «аймақтық және муниципалды басқару» мамандығы бойынша бітірген.

Еңбек жолын 2008 жылы «Нұр Отан» партиясы Алматы қаласы Босталық аудандық филиалының есеп және статистика секторының меңгерушісі болып бастаған.

Әр жылдары «Нұр Отан» партиясы Алматы қаласы Алатау аудандық филиалының заңгер-консультанты, Мелеу аудандық филиалы төрағасының бірінші орынбасары, Алматы қаласы Мелеу, Наурызбай аудандары әкімінің орынбасары, Жамбыл облысы туризм басқармасының басшысы лауазымдарын атқарған.

2020 жылдың желтоқсан айынан бастап Алматы қалалық мәдениет басқармасының басшысы лауазымында қызмет етті.



ИНВЕСТИЦИЯ

Бизнес үшін жаңа мүмкіндік

Қарсақ ауданы Елтай ауылдық округінде заманауи логистикалық хаб ашылды. Бұл – «Focus Logistics» компаниясы жүзеге асырған ең ірі жобаларының бірі. Сапанақты рәсімге облыс әкімі Марат Сұлтанғазиев қатысты.



● Алма ЕСЕНБАЙ

Шараны ашқан аймақ басшысы өз сөзінде ел Президенті Қасым-Жомарт Тоқаев Жолдауында Қазақстанның транзиттік-логистикалық әлеуетін дамытуға, сондай-ақ заманауи агроөнер мен логистикалық орталық құрудың стратегиялық маңызы туралы айрықша атап өткенін жеткізді.

«Focus Alatau» логистикалық паркінің ашу – қойылған міндеттерді шешудің нақты қадам. Бұл ауылдық жобаның халықаралық сауда дамытуда стратегиялық маңызы зор. Ол жаңа жерлерді ашылуы мен шарты жақ орта бизнестің дамуын қамтамасыз етеді, өзінің инвестициялық мүмкіндігін ыңғайландырады. Жобаны іске асыруға 17 миллиард теңге инвестиция салынып, бірінші кезең билығы сәуір айында аяқталды. Өзінің орналасуы орнының арқасында бұл аймақ ауылдық хаб қызметін негізгі торабына айналды, – деп Марат Есенбаевтың.

Облыс басшысы сондай-ақ хаб қазақстандық инвесторлардың қаражатына салынып, егер бұрын Алматы облысы негізінен аграрлық болса, бүгінде өндіріс жобаларының арқасында оның өнеркәсіптік әлеуеті артып келе жатқанын жеткізді.

«Bazis-A» компаниялар тобының бірінші вице-президенті Павел Белович пайдалануға берілген нысанның 100 мың шаршы метрге жуығы екі жыл ішінде салынғанын атап өтті. Жалпы кешеннің аумағы 300 мың шаршы метр қойнағын қамтып, сауда мүмкіндік беретін, қалаға төрт жыл ішінде алаңды толық игеру жоспарының орындалуына тікелей тікелей өтті.

«Focus Logistics» компаниясының бас директоры Дінас Ғалиев те өз пікірін білдіріп, логистикалық хабтың іске қосылуы Алматы аймақаралық аймақтың дамуы үшін маңызды бағыт болып саналатынын айтты. «Focus Alatau» құрылысы үш кезеңге есептелген және барлық қажетті инфрақұрылым тартылғанын жеткізді. Бұл жұмыс кәсіпкершікті қолдаудың мемлекеттік бағдарламасы аясында республикалық бюджет есебінен жүргізілгеніне ала тартып, облыс басшылығына қолдау көрсеткені, ал инвесторларға сенім білдіргені үшін алғысын айтты.

Ресми бөлініс кейін Марат Сұлтанғазиев құрылыстың үш кезеңі керсетілген кешеннің мақсатымен танысты. Аталған жоба 2023 жылдан бастаптан Инвестицияның жаңы көлемі – 70 млрд теңге. Өткен жылы 13 млрд теңге игерілсе, биыл 17 млрд теңге бағытталған.

Ресейлік Озон маркетплейсі үшін ауданды 40 мың шаршы метрден асып заманауи фулфилмент-орталық пайдалануға берілді. Ол сатушылар мен сатып алушыларға қолайлы жағдай ұсынып, тауарлардың кен тандауын қамтамасыз етеді. Бүгінгі таңда 64,5 мың шаршы метрлік қоймалар жұмыс істеп тұр, ал жыл соңына қарай тағы 26 мың шаршы метр қосылмақ.

Көлеміне А+ классындағы қоймаларды 300 мың шаршы метрге дейін кеңейту және контейнерлік терминал салу жоспарла бар. Жоба халықтың жұмыспен қамтылуына және салық базасының өсуіне тікелей әсер етеді. Осылайша, Озон-мен ынталықтастық 4,5 мың жұмыс орын ашыды, ал бюджетке жыл сайынғы түсімдер 5 млрд теңгеден асады. Егер хабтар мұнда мынаған астам адам еңбек етсе, онда құрылыстың барлық кезеңі аяқталғаннан кейін қызметкерлер саны 6-7 мыңға дейін өседі.

Қоймаларды басқа, «Bazis-A» компаниясы 50 мың шаршы метрге көтерме-ақ тұтық тарту орталығын салуды, сондай-ақ 300 гектардан астам аумақта индустриялық аймақты дамытуда жоспарлап отыр. Оған жолдар, коммуникациялар, жатақханалар және сұрыптау стансысы кіреді.

«Focus Alatau»-дің артықшылығы ірі кәсіпкерлермен, Үлкен Алматы айналасы автомобиль жолымен, теміржол вокзалымен және Қытай, Ресей және Орталық Азия елдері бағытындағы халықаралық бағыттармен тоғысқан. Сондықтан бұл нысанды сауда, инвестиция және бизнес үшін жаңа мүмкіндіктер ашатын орталық десек болады.

Қарсақ ауданы 175

БАСПАСӨЗ – 2026

Еліміздің «Қазпошта» бөлімшелерінде 2026 жылға газетке жазылу науқаны басталды. Газетімізге «Kaspi» қосымшасы арқылы да жазылуға мүмкіндік бар.

ҚҰРМЕТТІ ОҚЫРМАН!

Жаңас сөз, шұақты ой – жолданған, Тілі бай, қазынасы мол бағалы, «Алатау арайы» жазылыңыз, Ұлқа деген шын құрмет сөп болады!

Баспасөзге жазылуға қатысты сұрақтар бойынша мына нөмірлерге хабарласуға болады:

87476881741, 87082109571

«АЛАТАУ АРАЙЫ» газеті редакциясының мекенжайы: Қонаев қаласы, Достық көшесі, 13-қабат.

ЖАЗЫЛУ БАҒАСЫ:

Жазылушылар	Индерсі	6 айға		12 айға	
		қала	ауыл	қала	ауыл
Жалпы және жазылу	64792	5742,72	5742,72	11485,44	11485,44
Нәсірлерден мен ұйымдар үшін (жазды түрдегі бюджеттік мекемелер және басқалар)	14792	10614,24	7326,72	22228,48	14653,44
ҮС қатысушыларына, зейнеткерлерге, мүгедектерге және негізбалы отбасыларға жеңілдікпен	54792	5382,72	5382,72	10765,44	10765,44

ЭЛЕКТРОНДЫ ФОРМАТА ЖАЗЫЛУ (6 немесе 12 айға)		РЕДАКЦИЯҒА КЕЛІП БАЛАМА ЖАЗЫЛУ (6 немесе 12 айға)			
Жазылушылар	6 айға	12 айға	Жазылушылар	6 айға	12 айға
Жалпы және жазылу	3500	7000	Жалпы және жазылу	4000	8000
Нәсірлерден мен ұйымдар үшін (жазды түрдегі бюджеттік мекемелер және басқалар)	5000	10000	Нәсірлерден мен ұйымдар үшін (жазды түрдегі бюджеттік мекемелер және басқалар)	6000	12000
ҮС қатысушыларына, зейнеткерлерге, мүгедектерге және негізбалы отбасыларға жеңілдікпен	2500	5000	ҮС қатысушыларына, зейнеткерлерге, мүгедектерге және негізбалы отбасыларға жеңілдікпен	2500	5000

Газетке жазылу науқаны жыл бойы жалғаса береді.

«ЖЕТИСУ»
ТЕЛЕРАДИОКОМПАНИЯСЫ»
ЖАУАПКЕРШІЛІГ
ШЕКТЕУЛІ
СЕРІКТЕСТІГІ



ТОВАРИЩЕСТВО
С ОГРАНИЧЕННОЙ
ОТВЕТСТВЕННОСТЬЮ
«ТЕЛЕРАДИОКОМПАНИ
«ЖЕТИСУ»

040000, Талдықоған қаласы
Балапанов көшесі, 28
тел.: 40-00-29, 40-26-50
Email: jetisu-tv@mail.ru
2025 ж. «10» Октябрь 2025
01-07/2025
№

040000, г.Талдықорғ
ул.Балапанова,
тел.:40-00-29, 40-26-
Email: jetisu-tv@mail.ru
«10» Октябрь 2025
№ 01-07/25

ЭФИРНАЯ СПРАВКА

Настоящим, ТОО «телерадиокомпания Жетісу» подтверждает, что 09/10/2025г в эфире телеканала, в рубрике «бегущая строка» прошло объявление на казахском и русском языках следующего текста :

18.11.2025 жылы, сағат 11-00-де Алматы облысы, Еңбекшіқазақ ауданы, Қаракемер ауылы, Тастанбеков көшесі 7 мекен жайында «Алматы облысы Еңбекшіқазақ ауданында орналасқан "Талдыбулак-1" кен орнында құм-қиыршық тас қоспасын өндіру бойынша тау-кен жұмыстарының жоспарына ықтимал әсерлер туралы есеп» жобасы бойынша қоғамдық тыңдаулар өткізіледі. Зум видео конференцияға қосылу сілтемесі: Конференция идентификаторы: 236 019 1471, қатынау коды: jD3mfL. Белгіленіп отырған қызметтің бастамашысы: «Балтас» ЖШС, БСН: 230440040139, мекен-жайы: Алматы қаласы, Бостандық ауданы, Жандосов көшесі, 84 үй, 98 пәтер, тел. 87010572242, t.sanar@mail.ru. Жоба материалдарымен ҚО мен ТРЖҰДБ ақпараттық жүйе ndbecology.gov.kz сайтында танысуға болады. Ұсыныстар мен ескертулер ndbecology.gov.kz сайтында қабылданады. Экологиялық жобаны әзірлеуші: Р.А.Құрманғалиев, тел. 87012775623, rufat.taldyk@mail.ru. «Алматы облысының табиғи ресурстар және табиғат пайдалануды реттеу басқармасы» ММ, 329267есо@mail.ru. Тел. 8(72772)23227, Қонаев қаласы, Жамбыл даңғылы, 13.

18.11.2025г. в 11:00 часов, по адресу: Алматинская область, Енбекшиказахский район, с.Каракемер, ул.Тастанбеков 7 будут проводится общественные слушания по проекту «Отчет о возможных воздействиях к Плану горных работ по добыче песчано-гравийной смеси на месторождении «Талдыбулак-1», расположенного в Енбекшиказахском районе Алматинской области». Ссылка на подключение Зум видео конференцию: Идентификатор конференции: 236 019 1471, Код доступа: jD3mfL. Инициатор намечаемой деятельности: ТОО «Балтас», БИН: 230440040139, г.Алматы, Бостандыкский район, улица Жандосова, дом 84, кв. 98, тел. 87010572242, t.sanar@mail.ru. Ознакомится с материалами проекта можно на сайте информационной системы НБД СОС и ПР ndbecology.gov.kz. Предложения и замечания принимаются на сайте ndbecology.gov.kz. Разработчик экологического проекта Курманғалиев Р.А., тел. 87012775623, rufat.taldyk@mail.ru. ГУ «Управление природных ресурсов и регулирования природопользования Алматинской области», 329267есо@mail.ru. Тел. 8(72772)23227, г.Қонаев, Проспект Жамбыла, 13.

Директор ТОО «телерадиокомпания Жетісу»
Алтынбекұлы.Д

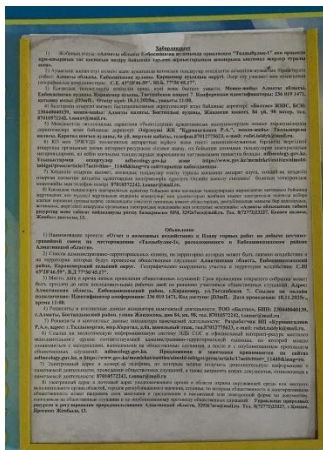

08/10/2025 10:08

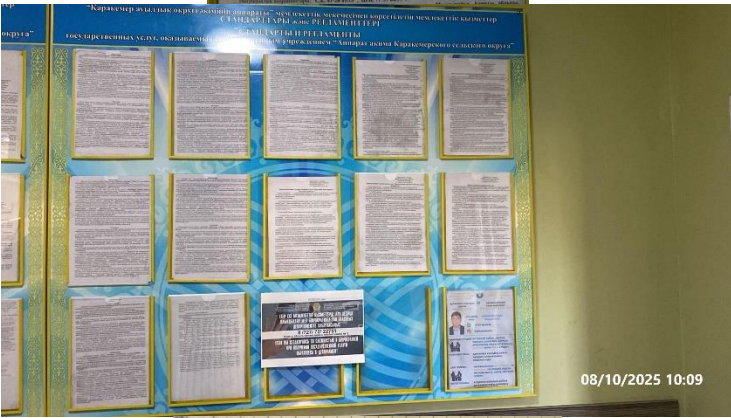

08/10/2025 10:09



08/10/2025 10:14



**Управление регистрации юридических лиц филиала НАО
«Государственная корпорация «Правительство для граждан» по
городу Алматы**

**Справка о государственной регистрации
юридического лица**

БИН 230440040139

бизнес-идентификационный номер

г. Алматы

25 апреля 2023 г.

(населенный пункт)

Наименование:	Товарищество с ограниченной ответственностью "Балтас"
Местонахождение:	Казахстан, город Алматы, Бостандыкский район, улица Жандосова, дом 84, кв. 98, почтовый индекс 050060
Руководитель:	Руководитель, назначенный (избранный) уполномоченным органом юридического лица БАДАЛОВ РАШИД ЯШАЕВИЧ
Учредители (участники, граждане - инициаторы):	БАДАЛОВ РАШИД ЯШАЕВИЧ КЕНДИ СЕРКАН ТУРСУНОВ МЕХТИ САЙЛАТОВИЧ

**Справка является документом, подтверждающим государственную регистрацию
юридического лица, в соответствии с законодательством Республики Казахстан**

Осы құжат «Электрондық құжат және электрондық цифрлық қолтаңба туралы» Қазақстан Республикасының 2003 жылғы 7 қаңтардағы N 370-II Заңы 7 бабының 1 тармағына сәйкес қағаз тасығыштағы құжатпен бірдей.

Данный документ согласно пункту 1 статьи 7 ЗРК от 7 января 2003 года N370-II «Об электронном документе и электронной цифровой подписи» равнозначен документу на бумажном носителе.

Электрондық құжаттың түпнұсқалығын Сіз e.gov.kz сайтында, сондай-ақ «электрондық үкімет» веб-порталының мобильді қосымшасы арқылы тексере аласыз.

Проверить подлинность электронного документа Вы можете на e.gov.kz, а также посредством мобильного приложения веб-портала «электронного правительства».

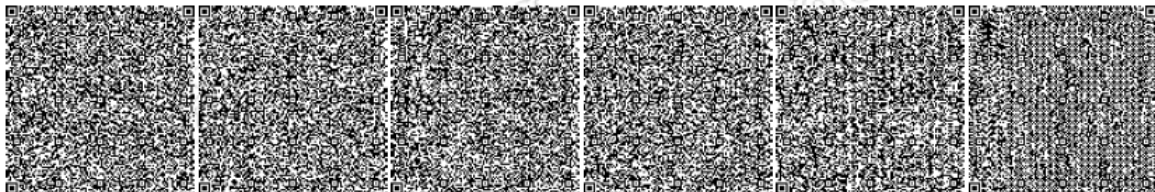



ГОСУДАРСТВЕННАЯ ЛИЦЕНЗИЯ

Выдана КУРМАНГАЛИЕВ РУФАТ АМАНТАЕВИЧ Г. ТАЛДЫКОРГАН,
полное наименование государственного учреждения, государственного юридического лица / полностью фамилия, имя, отчество физического лица
МКР: КАРАТАЛ, 20-39

на занятие выполнение работ и оказание услуг в области охраны окружающей среды
наименование вида деятельности (действия) в соответствии

с Законом Республики Казахстан «О лицензировании»

Особые условия действия лицензии Лицензия действительна на территории
в соответствии со статьей 4 Закона
Республики Казахстан

Республики Казахстан «О лицензировании»

Орган, выдавший лицензию МИНИСТЕРСТВО ОХРАНЫ ОКРУЖАЮЩЕЙ СРЕДЫ
полное наименование органа лицензирования
РК

Руководитель (уполномоченное лицо) Турекельдиев С.М.
Фамилия и инициалы руководителя (уполномоченного лица)

орган, выдавший лицензию

Дата выдачи лицензии « 17 » июня 20 11.

Номер лицензии 02173Р № 0042945

Город Астана

г. Алматы, ЮБ.



ПРИЛОЖЕНИЕ К ГОСУДАРСТВЕННОЙ ЛИЦЕНЗИИ

Номер лицензии 02173Р №

Дата выдачи лицензии «17» июня 20 11 г.

Перечень лицензируемых видов работ и услуг, входящих в состав лицензируемого вида деятельности _____

природоохранное проектирование, нормирование

Филиалы, представительства _____

полное наименование, местонахождение, реквизиты

КУРМАНГАЛИЕВ РУФАТ АМАНТАЕВИЧ Г.ТАЛДЫКОРГАН
МКР.КАРАТАЛ 20-39

Производственная база _____

местонахождение

Орган, выдавший приложение к лицензии _____

полное наименование органа, выдавшего

МИНИСТЕРСТВО ОХРАНЫ ОКРУЖАЮЩЕЙ СРЕДЫ РК

принадлежность к лицензии

Руководитель (уполномоченное лицо) _____

Турекельдиев С.М.

Фамилия и инициалы руководителя (уполномоченного лица)
орган, выдавшего приложение к лицензии

Дата выдачи приложения к лицензии «17» июня 20 11 г.

Номер приложения к лицензии 00016 № **0074773**

Город Астана