Приложение 1 к Правилам оказания
государственной услуги «Заключение об
определении сферы охвата оценки воздействия на
окружающую среду и (или) скрининга воздействий
намечаемой деятельности»

KZ34RYS00206951 **27.01.2022 г.**

Заявление о намечаемой деятельности

1. Сведения об инициаторе намечаемой деятельности:
для физического лица:

фамилия, имя, отчество (если оно указано в документе, удостоверяющем личность), адрес места жительства, индивидуальный идентификационный номер, телефон, адрес электронной почты;

для юридического лица:
Государственное учреждение "Управление строительства, архитектуры и градостроительства Актюбинской области", 030010, Республика Казахстан, Актюбинская область, Актобе Г.А., г.Актобе, район Астана, Проспект Абилкайыр Хана, дом № 40, 160140010537, АЛДИЯРОВ НАГЫМЖАН СМАГУЛОВИЧ, 87755160669, stroitelstvo-06@mail.ru
наименование, адрес места нахождения, бизнес-идентификационный номер, данные о первом руководителе , телефон, адрес электронной почты.

2. Общее описание видов намечаемой деятельности, и их классификация согласно приложению 1 Экологического кодекса Республики Казахстан (далее - Кодекс) Намечаемая деятельность включает в себя строительство и последующую эксплуатацию скотомогильника в селе Айке. Классификация намечаемой деятельности относительно перечней видов деятельности, для которых проведение оценки воздействия на окружающую среду или проведение скрининга воздействия намечаемой деятельности является обязательным определена следующим образом: в соответствии с разделом 2 приложения 1 к Экологическому кодексу от 2 января 2021 намечаемая деятельность соответствует пп.10.19. установки для ликвидации трупов животных; скотомогильники с захоронением трупов животных в ямах. Проектируемый объект относится к объектам, для которых обязательно проведение скрининга воздействия.

3. В случаях внесения в виды деятельности существенных изменений:
описание существенных изменений в виды деятельности и (или) деятельность объектов, в отношении которых ранее была проведена оценка воздействия на окружающую среду (подпункт 3) пункта 1 статьи 65 Кодекса) Намечаемая деятельность является новым строительством, ранее проектная документация не разрабатывалась;
описание существенных изменений в виды деятельности и (или) деятельность объектов, в отношении которых ранее было выдано заключение о результатах скрининга воздействий намечаемой деятельности с выводом об отсутствии необходимости проведения оценки воздействия на окружающую среду (подпункт 4) пункта 1 статьи 65 Кодекса) Скрининг ранее не проводился.

4. Сведения о предполагаемом месте осуществления намечаемой деятельности, обоснование выбора места и возможностях выбора других мест Площадка под строительство ямы скотомогильника для трупов животных расположена в Айтекебийском районе Актюбинской области. За переделами населенных пунктов, на расстоянии 1,2 км., в западной части с. Теренсай, географические координаты мест осуществления намечаемой деятельности 51°03'07.5"N 61°62'73.9"E.

5. Общие предполагаемые технические характеристики намечаемой деятельности, включая мощность производительность) объекта, его предполагаемые размеры, характеристику продукции Проектом

предусматривается организация биотермической ямы для биологических отходов. В биотермической яме принимаются биологические отходы, трупы павших животных от близко расположенных населенных пунктов Айтекебийского района, Актюбинской области. Основными элементами полигона являются: На участках размещены: биотермическая яма, подсобное помещение, ограждение, ворота, внутриплощадочная дорога. Территория скотомогильника 20,0х30,0 ограждена глухим забором из железобетонных панелей с въездными воротами. С внутренней стороны забора по периметру предусмотреть траншею глубиной 2,0 метров и шириной 2,4 метров с устройством вала из вынутого грунта. Через траншею перекидывают мост. Проектируемое здание – состоит из 2-х частей: 1) Биотермическая яма - с размерами 3000 х 3000 мм с навесом(6000х3600мм). Вместимость ямы – 28,8 м3. 2) Подсобное помещение - с размерами 3620х 4620 мм по осям. Для заезда на территорию предусматриваются ворота и калитка.

6. Краткое описание предполагаемых технических и технологических решений для намечаемой деятельности Биотермическая яма Сооружение квадратное в плане с размерами 3,0х3,0м, отметка низа/верха днища которого заглублена в грунт на отм. - 5,800/5.500. Днище, стенки и покрытие биотермической ямы - монолитные железобетонные из бетона кл. В25, на сульфатостойком цементе марки по морозостойкости - F 100, марки по водонепроницаемости W6, толщиной 300мм. Армируется из отдельных стержней. Арматурные стержни объединить в пространственный каркас. Снятие несущей опалубки производить после достижения бетоном 70 % проектной прочности. Гидроизоляция по всем бетонным и железобетонным поверхностям, соприкасающимися с грунтом, битумно-полимерной мастикой. Местность проветриваемая и хорошо освещаемая солнцем. Через 20 суток после загрузки трупами температура в камере поднимается до 65° С. Процесс разложения трупов заканчивается за 35-40 суток с образованием однородного не имеющего запаха компоста, пригодного для удобрения, которое вывозится на поля. Биотермическая яма имеют значительное преимущество перед скотомогильниками, так как обеспечивают быструю гибель многих микробов.

7. Предположительные сроки начала реализации намечаемой деятельности и ее завершения (включая строительство, эксплуатацию, и постутилизацию объекта) Предполагаемый срок начала строительства май 2022 года, ввод в эксплуатацию проектируемого объекта ориентировочно в августе 2022 года. Срок эксплуатации- 10 лет.

8. Описание видов ресурсов, необходимых для осуществления намечаемой деятельности, включая строительство, эксплуатацию и постутилизацию объектов (с указанием предполагаемых качественных и максимальных количественных характеристик, а также операций, для которых предполагается их использование):

1) земельных участков, их площадей, целевого назначения, предполагаемых сроков использования Кадастровый номер земельного участка: 02-024-018-481. Право постоянного землепользования на земельный участок. Площадь земельного участка: 0,0400 га. Категория земель: Земли населенных пунктов (городов, поселков и сельских населенных пунктов). Целевое назначение земельного участка: размещение типовой скотомогильника. Ограничения в использовании и обременения земельного участка: нет. Делимость земельного участка: делимый;

2) водных ресурсов с указанием:

предполагаемого источника водоснабжения (системы централизованного водоснабжения, водные объекты, используемые для нецентрализованного водоснабжения, привозная вода), сведений о наличии водоохранных зон и полос, при их отсутствии – вывод о необходимости их установления в соответствии с законодательством Республики Казахстан, а при наличии – об установленных для них запретах и ограничениях, касающихся намечаемой деятельности Источник водоснабжения в период строительства для хозяйственно-питьевых и производственных нужд- привозное. Объем технической воды на период строительства- 5,38 м3. Расход питьевой воды на период строительных работ составит 102,84 м3. Период эксплуатации- операции, для которых планируется использование водных ресурсов- хозяйственно-бытовая (привозное). Минимальное расстояние до водного объекта (озеро Айке)– 3,21 км. Объект строительства не входит в водоохранную зону;

видов водопользования (общее, специальное, обособленное), качества необходимой воды (питьевая, непитьевая) для намечаемой деятельности в период строительства и эксплуатации использование водных ресурсов непосредственно из поверхностных водных объектов, также общее, специальное и обособленное водопользование не предусматриваетсядля намечаемой деятельности предусматривается использование воды сети хозяйственно-питьевого водоснабжения с. Айке питьевого качества;

объемов потребления воды Объем технической воды на период строительства- 5,38 м3. Расход питьевой воды на период строительных работ составит 102,84 м3;

операций, для которых планируется использование водных ресурсов В процессе строительства проектируемых объектов вода будет использоваться на производственные, технические, хозяйственно-бытовые и питьевые нужды строителей и противопожарные нужды стройки. Период эксплуатации-операции, для которых планируется использование водных ресурсов- хозяйственно-бытовая (привозное);

3) участков недр с указанием вида и сроков права недропользования, их географические координаты (если они известны) Намечаемая деятельность не является объектом недропользования, использование участков недр не предусматривается;

4) растительных ресурсов с указанием их видов, объемов, источников приобретения (в том числе мест их заготовки, если планируется их сбор в окружающей среде) и сроков использования, а также сведений о наличии или отсутствии зеленых насаждений в предполагаемом месте осуществления намечаемой деятельности, необходимости их вырубки или переноса, количестве зеленых насаждений, подлежащих вырубке или переносу, а также запланированных к посадке в порядке компенсации Намечаемая деятельность не предусматривает использование растительных ресурсов. На земельном участке, отведенном для строительства и эксплуатации скотомогильника, зеленые насаждения отсутствуют. Снос зеленых насаждений на территории проектируемого объекта не предусматривается. Нанесение некомпенсируемого ущерба другим видам хозяйственной деятельности, сельскому хозяйству и растительному миру от намечаемой деятельности не будет;

5) видов объектов животного мира, их частей, дериватов, полезных свойств и продуктов жизнедеятельности животных с указанием :

объемов пользования животным миром объемов пользования животным миром Использование объектов животного мира для реализациинамечаемой деятельности не требуется;

предполагаемого места пользования животным миром и вида пользования Использование объектовживотного мира для реализации намечаемой деятельности не требуется;

иных источников приобретения объектов животного мира, их частей, дериватов и продуктов жизнедеятельности животных Использование объектов животного мира для реализации намечаемой деятельности не требуется;

операций, для которых планируется использование объектов животного мира Использование объектов животного мира для реализации намечаемой деятельности не требуется;

6) иных ресурсов, необходимых для осуществления намечаемой деятельности (материалов, сырья, изделий, электрической и тепловой энергии) с указанием источника приобретения, объемов и сроков использования Иные ресурсы на период строительства и эксплуатации скотомогильника- не требуются;

7) риски истощения используемых природных ресурсов, обусловленные их дефицитностью, уникальностью и (или) невозобновляемостью Риск истощения природных ресурсов на период строительства и эксплуатации объекта- отсутствует.

9. Описание ожидаемых выбросов загрязняющих веществ в атмосферу: наименования загрязняющих веществ, их классы опасности, предполагаемые объемы выбросов, сведения о веществах, входящих в перечень загрязнителей, данные по которым подлежат внесению в регистр выбросов и переноса загрязнителей в соответствии с правилами ведения регистра выбросов и переноса загрязнителей, утвержденными уполномоченным органом (далее – правила ведения регистра выбросов и переноса загрязнителей) Общий ожидаемый объем выбросов в период строительства составит 0.0137440891 т/год. Предполагаемый перечень загрязняющих веществ, поступающих в атмосферный воздух в период строительства: 0123 Железо (II, III) оксиды (диЖелезо триоксид, Железа оксид) (274)(3 кл.оп) 0.0003408 т/год ; 0143 Марганец и его соединения (327) (2 кл.оп) 0.00003848 т/год; 0301 Азота (IV) диоксид (Азота диоксид) (4) (2 кл.оп) 0.0038133 т/год; 0304 Азот (II) оксид (Азота оксид) (6) (3 кл.оп) 0.000619665 т/год; 0328 Углерод (Сажа, Углерод черный) (583) (3 кл.оп) 0.00033 т/год; 0330 Сера диоксид (Ангидрид сернистый, Сернистый газ, Сера (IV) оксид) (516) (3 кл.оп) 0.000589 т/год; 0337 Углерод оксид (Окись углерода, Угарный газ) (584) (4 кл.оп) 0.0035224 т/год; 0616 Диметилбензол (смесь о-, м-, п- изомеров) (203) (3 кл.оп) 0.0002527 т/год; 0703 Бенз/а/пирен (3,4-Бензпирен) (54) (1 кл.оп) 0.0000000061 т/год; 1325 Формальдегид (Метаналь) (609) (2 кл.оп) 0.000066 т/год; 2752 Уайт-спирит (1294*)(4 кл.оп) 0.0003336; 2754 Алканы С12-19 /в пересчете на С/(10) (4 кл.оп) 0.001673572 т/год; 2908 Пыль неорганическая, содержащая двуокись кремния в %: 70-20 (494) (3 кл.оп) 0.002164566 т/год.

10. Описание сбросов загрязняющих веществ: наименования загрязняющих веществ, их классы опасности, предполагаемые объемы сбросов, сведения о веществах, входящих в перечень загрязнителей, данные по которым подлежат внесению в регистр выбросов и переноса загрязнителей в соответствии с правилами ведения регистра выбросов и переноса загрязнителей В рамках реализации намечаемой

деятельности сбросы сточных вод в водные объекты и на рельеф местности не предусматриваются. Сбросы на период строительства осуществляются в биотуалет, с последующим вывозом со спец. организацией на ближайшие очистные сооружения.

11. Описание отходов, управление которыми относится к намечаемой деятельности: наименования отходов, их виды, предполагаемые объемы, операции, в результате которых они образуются, сведения о наличии или отсутствии возможности превышения пороговых значений, установленных для переноса отходов правилами ведения регистра выбросов и переноса загрязнителей В период строительства образуются: Тара из-под краски (08-01-11*) - 0.00092 т/период; Огарки сварочных электродов (12-01-13) - 0.00034 т/период; Твердо-бытовые отходы (20-03-01) - 0.096 т/период; Строительные отходы (17-01-01) – 1,95 т/период; Промасленная ветошь (13-08-99*)- 0,00013 т/период. Все виды отходов размещаются на территории строительной площадке временно, на срок не более 2 месяцев. Хранение отходов организовано с соблюдением несмешивания разных видов отходов. Все отходы передаются сторонним организациям.

12. Перечень разрешений, наличие которых предположительно потребуется для осуществления намечаемой деятельности, и государственных органов, в чью компетенцию входит выдача таких разрешений Для реализации намечаемой деятельности необходимо получение экологического разрешения на воздействие от уполномоченного органа в области охраны окружающей среды.

13. Краткое описание текущего состояния компонентов окружающей среды на территории и (или) в акватории, на которых предполагается осуществление намечаемой деятельности, в сравнении с экологическими нормативами или целевыми показателями качества окружающей среды, а при их отсутствии – с гигиеническими нормативами; результаты фоновых исследований, если таковые имеются у инициатора; вывод о необходимости или отсутствии необходимости проведения полевых исследований (при отсутствии или недостаточности результатов фоновых исследований, наличии в предполагаемом месте осуществления намечаемой деятельности объектов, воздействие которых на окружающую среду не изучено или изучено недостаточно, включая объекты исторических загрязнений, бывшие военные полигоны и другие объекты) Фоновые исследования не проводятся в связи с отсутствием на территории постов наблюдения Казгидромет. В границах участков проведения строительных работ исторические памятники, археологические памятники культуры отсутствуют. В случае обнаружения объектов историко-культурного наследия, в соответствии со статьей 39 Закона Республики Казахстан «Об охране и использовании историко -культурного наследия» обязаны поставить в известность КГУ «Центр по охране и использованию историко -культурного наследия» в месячный срок. Полевые исследования не требуются. На данной территории нет сельскохозяйственных угодий, пастбищ, жд путей, дорог республиканского значения.

14. Характеристика возможных форм негативного и положительного воздействий на окружающую среду в результате осуществления намечаемой деятельности, их характер и ожидаемые масштабы с учетом их вероятности, продолжительности, частоты и обратимости, предварительная оценка их существенности На основании предварительного анализа воздействия намечаемой деятельности на компоненты окружающей природный среды, можно сделать вывод, что величина негативного воздействия намечаемой деятельности на атмосферный воздух и почвенный покров в период эксплуатации оценивается как слабая, при которой изменения в природной среде превышают пределы природной изменчивости, природная среда полностью самовосстанавливается, при этом область воздействия соответствует локальному масштабу, продолжительность воздействия – многолетнее. Величина негативного воздействия намечаемой деятельности на водные ресурсы, растительный и животный мир в период эксплуатации оценивается как незначительная, при которой изменение в природной среде не превышает существующие пределы природной изменчивости, при этом область воздействия соответствует локальному масштабу, продолжительность воздействия – многолетнее. Величина негативного воздействия намечаемой Приложения (документы, подтверждающие сведения, указанные в заявлении): деятельности на атмосферный воздух почвенный покров и растительный мир в период строительства оценивается как слабая, при которой изменения в природной среде превышают пределы природной изменчивости, природная среда полностью самовосстанавливается, при этом область воздействия соответствует локальному масштабу, по временному масштабу – продолжительное воздействие, связанное с продолжительностью строительства. Величина негативного воздействия намечаемой деятельности на водные ресурсы и животный мир в период строительства оценивается как слабая, при которой изменения в природной среде превышают пределы природной изменчивости, природная среда полностью самовосстанавливается, при этом область воздействия соответствует локальному масштабу, по временному масштабу – продолжительное воздействие, связанное с продолжительностью строительства.

15. Характеристика возможных форм трансграничных воздействий на окружающую среду, их

характер и ожидаемые масштабы с учетом их вероятности, продолжительности, частоты и обратимости Намечаемая деятельность не будет оказывать негативное трансграничное воздействие на окружающую среду на территории другого государства.

16. Предлагаемые меры по предупреждению, исключению и снижению возможных форм неблагоприятного воздействия на окружающую среду, а также по устранению его последствий Для реализации намечаемой деятельности будет предусмотрен комплекс мероприятий, направленных на уменьшение влияния намечаемой деятельности на окружающую среду. Мероприятия по снижению выбросов загрязняющих веществ в атмосферу В период проведения строительных работ предусмотрены мероприятия по снижения выбросов загрязняющих веществ в атмосферу: -регулярный полив водой зоны движения строительных машин и автотранспорта в летний период; - регулирование двигателей всех используемых строительных машин, механизмов и автотранспортных средств на минимальный выброс выхлопных газов; Мероприятия по защите и восстановлению почвенного покрова В целях охраны и рационального использования земельных ресурсов, а также недопущения их истощения и деградации при производстве строительно-монтажных работ, проектом предусмотрены следующие основные требования к их проведению: − проведение работ строго в границах отведенной под производство работ территории, не допуская сверхнормативного изъятия дополнительных площадей, связанного с нерациональной организацией строительного потока; − создание системы сбора, транспортировки и утилизации отходов, вывоза их в установленные места хранения, исключающих загрязнение почв; 11 – своевременное проведение технического обслуживания и проверки оборудования, исправное техническое состояние используемой техники и транспорта; Мероприятия по охране и рациональному использованию водных ресурсов Для намечаемой деятельности предусматривается ряд мероприятий по охране и рациональному использованию водных ресурсов, которые до минимума снизят отрицательное воздействие намечаемой деятельности на подземные и поверхностные воды: При выполнении строительных работ Подрядчик обязан выполнить следующие требования для ослабления воздействия на поверхностные и грунтовые воды: -все загрязненные воды и отработанные жидкости со строительной площадки утилизируются специализированной организацией на договорной основе.

17. Описание возможных альтернатив достижения целей указанной намечаемой деятельности и вариантов ее осуществления (включая использование альтернативных технических и технологических решений и мест расположения объекта) Реализация намечаемой деятельности будет выполняться на основании технического задания на проектирование. Выбор альтернативных вариантов и иного расположения (проектируемых объектов не предусматривается.

Приложения (документы, подтверждающие сведения, указанные в заявлении):

1) в случае трансграничных воздействий: электронную копию документа, содержащего информацию о возможных существенных негативных трансграничных воздействиях намечаемой деятельности на окружающую среду

Руководитель инициатора намечаемой деятельности (иное уполномоченное лицо):
Н.Алдияров

подпись, фамилия, имя, отчество (при его наличии)

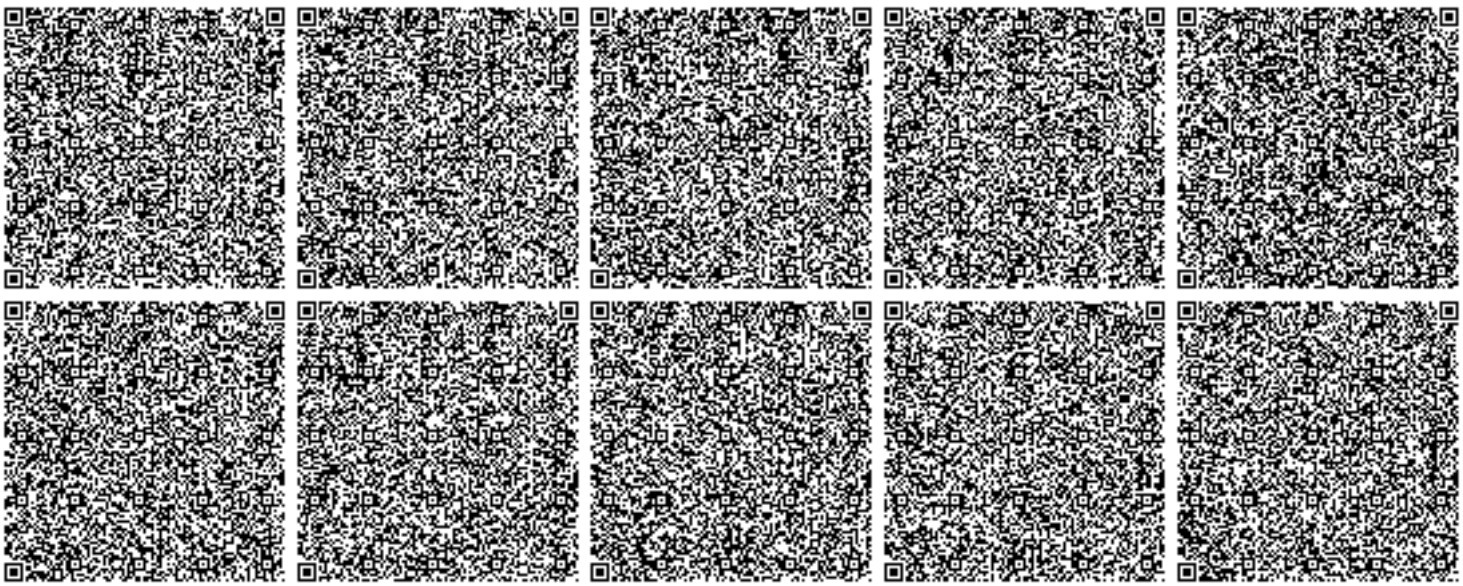

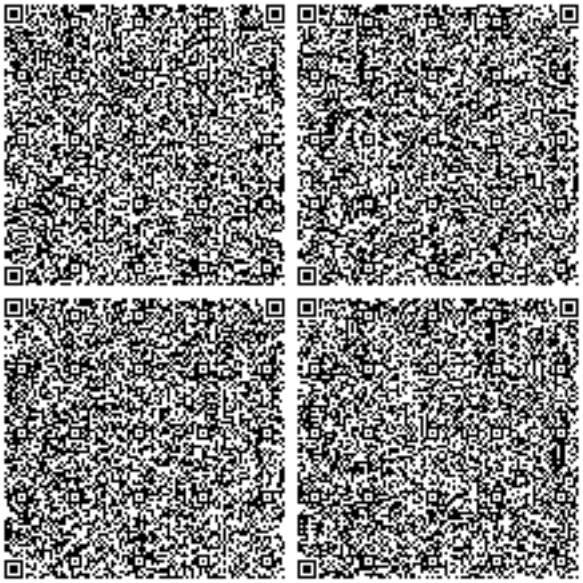

Осы құжат «Электронды құжат және электрондық цифрлық қолтаңба туралы» Қазақстан Республикасының 2003 жылғы 7 қаңтардағы Заңы 7 бабының 1 тармағына сәйкес қағаз тасығыштағы құжатпен маңызы бірдей.
Данный документ согласно пункту 1 статьи 7 ЗРК от 7 января 2003 года "Об электронном документе и электронной цифровой подписи" равнозначен документу на бумажном носителе.