Ашық жиналыстар арқылы өткізілетін қоғамдық тыңдаулар хаттамасының нысаны

1. Аумағында қызмет жүзеге асырылатын немесе аумағына ықпал етілетін әкімшілік-аумақтық бірліктің (облыстардың, республикалық маңызы бар қалалардың, астананың, аудандардың, облыстық және аудандық маңызы бар қалалардың) немесе тиісті әкімшілік-аумақтық бірліктің (ауылдардың, кенттердің, ауылдық округтердің) әкімі аппаратының жергілікті атқарушы органының атауы:

Ақтөбе облысы, Мұғалжар ауданы, Жағабұлак ауылдық округі әкімшілігі

2. Қоғамдық тыңдаулардың тақырыбы:

«Әлібекмола кен орнын игеру», «Қожасай кен орнын игеру» қосымша жобаларына арналған Ықтимал әсерлер туралы есеп жобалары»

(қаралатын жобалау материалдарының толық, нақты атауы)

3. Қоғамдық тыңдауларға шығарылатын құжаттар жіберілген қоршаған ортаны қорғау саласындағы уәкілетті органның және облыстың, республикалық маңызы бар қалалардың, астананың жергілікті атқарушы органының (облыстардың, республикалық маңызы бар қалалардың, астананың, аудандардың, облыстық және аудандық маңызы бар қалалардың) немесе тиісті әкімшілік-аумақтық бірліктің (ауылдардың, кенттердің, ауылдық округтердің) әкімі аппаратының атауы.

ҚР ЭҚМБ жанындағы "Қоршаған ортаны қорғаудың ақпараттық-талдау орталығы" ШЖҚ РМК

4. Көзделіп отырған қызметтің орналасатын жері

№	Өнеркәсіптік алаңның атауы	Облыс	Аудан, елді мекен	Координаты, градус, секунд		Алып отырған аумағы, гектар
1	2	3	4	5	6	7
1.	Әлібекмола	Ақтөбе	Мұғалжар	48°35’11”,	57°39’37”	67,571км^2
2	Қожасай	Ақтөбе	Мұғалжар	48°08’24”,	57°07’03”.	95,27км^2

(көзделіп отырған қызмет учаскесі аумағының толық, нақты мекенжайы, географиялық координаттары)

5. Көзделіп отырған қызметтің ықтимал әсеріне қатысы бар барлық әкімшілік-аумақтық бірліктердің атауы: *Ақтөбе облысы, Мұғалжар ауданы, Батпақкөл с.о Жағабұлақ с., Н. Қаржаубаев көшесі, 6 мекенжайында орналасқан Жағабұлақ ауылдық клуб ғимаратында*

(белгіленге көзделіп отырған қызметті жүзеге асыру нәтижесінде аумағына әсер етуі мүмкін және аумағында қоғамдық тыңдаулар өткізілетін әкімшілік-аумақтық бірліктердің тізбесі)

6. Көзделіп отырған қызмет бастамашысының деректемелері және байланыс деректері:

«КАЗАХОЙЛ АКТОБЕ» ЖШС», Ақтөбе облысы, Ә.Молдағұлова алаңы 46, БИН 990940002914, тел. +7(713) 293-3074, E-mail: agadiev.a@koa.kz

(оның ішінде нақты атауы, заңды және нақты мекенжайы, БСН, ЖСН, телефондары, факстары, электрондық пошталары, сайттары)

7. Ықтимал әсерлер туралы есептерді әзірлеушілердің немесе стратегиялық экологиялық бағалау жөніндегі есептерді дайындау бойынша сырттан тартылған сарапшылардың немесе мемлекеттік экологиялық сараптама объектілерінің құжаттамасын әзірлеушілердің деректемелері мен байланыс деректері.

«ҚМГ Инжиниринг» ЖШС-і Атырау филиалы, Атырау облысы, Атырау қаласы, Нұрсая ықшамауданы, Елорда даңғылы, 10 құрылысы, БИН 180541015056, тел. 8 (7122) 305-412, факс: 8 (72122) 305-413, E-mail: atyrau@kmge.kz.

(оның ішінде нақты атауы, заңды және нақты мекенжайы, БСН, ЖСН, телефондары, факстары, электрондық пошталары, сайттары)

8. Қоғамдық тыңдаулар өткізілетін күн, уақыт, орын (қоғамдық тыңдаулардың ашық жиналысы өткізілетін күн (күндер) және уақыт):

Қатысушыларды тіркеудің басталу уақыты: 14:30 сағ. 06.06.2024ж
Қоғамдық тыңдаудың басталу уақыты: 15:00 сағ. 06.06.2024ж
Қоғамдық тыңдаудың аяқталу уақыты: 16:00 сағ. 06.06.2024ж
(қатысушыларды тіркеу басталатын күн, уақыт, қоғамдық тыңдаулардың басталатын уақыты, тыңдаулар өткізілетін орынның толық және нақты мекенжайы. Қоғамдық тыңдаулар ұзартылатын жағдайда барлық күндер көрсетіледі)

Қоғамдық тыңдаулар онлайн режимінде өткізілді мына сілтеме бойынша өткізілді:
https://kmg-kz.zoom.us/j/7555913367?pwd=UGJLeEJ3bVdZNzk5Nmt2YmZZN2Fmdz09

9. Бастамашы жіберген сұрату хатының көшірмесі және қоғамдық тыңдауларды өткізу шарттарын келісу туралы әкімшілік-аумақтық бірліктердің жергілікті атқарушы органдары ұсынған жауап хаттың көшірмесі осы қоғамдық тыңдаулар хаттамасына қоса беріледі. ***1,2-қосымшада қоса беріледі.***

10. Қоғамдық тыңдауларға қатысушыларды тіркеу парағы осы қоғамдық тыңдаулар хаттамасына қоса беріледі. 3-***қосымшада қоса беріледі.***

11. Қоғамдық тыңдаулар өткізу туралы ақпарат қазақ және орыс тілдерінде келесі жолдармен таратылды:

1) Ақпараттық жүйеде: https://ecoportal.kz/Public/PubHearings/ShowDetails/18869

2) жергілікті атқарушы органның (облыстың, республикалық маңызы бар қаланың, астананың) ресми интернет-ресурсында немесе әзірлеуші мемлекеттік органның ресми интернет-ресурсында
Ақтөбе облысы Табиғи ресурстар және табиғат пайдалануды реттеу басқармасының интернет-ресурсында 04.05.2024 ж
https://www.gov.kz/memleket/entities/aktobe-zher-paidalanuy/press/article/details/167459?directionId=_8202&lang=ru
(ресми интернет–ресурстардың атауы, сілтемелер және жарияланған күні)

3) қоғамдық тыңдаулар басталған күнге дейін жиырма жұмыс күнінен кешіктірмей, бұқаралық ақпарат құралдарында, оның ішінде кемінде бір газетте және қатысы бар аумақтың шегінде толық немесе ішінара орналасқан тиісті әкімшілік-аумақтық бірліктердің (облыстың, республикалық маңызы бар қаланың, астананың) аумағында таратылатын кемінде бір теле-немесе радиоарна арқылы бұқаралық ақпарат құралдарында:
03.05.2024ж. №36 «Ақтөбе» газеті және 03.05.2024ж. «Актюбинский вестник» газеті, 4-қосымшада қоса беріледі.
(газеттегі хабарландырудың атауын, нөмірін және жарияланған күнін көрсету, сондай-ақ газеттің сканерленген титулдық беті мен қоғамдық тыңдаулар өткізілетіндігі туралы хабарландыру берілген бетті қамтитын, сканерленген хабарландыруды қоса ұсыну)
01.05.2024ж. «Ақтөбе» телеарнасында жарияланғандығы жөнінде эфирлік анықтама, 5-қосымшада қоса беріледі.
(теле немесе радиоарнаның атауын, хабарландыру жарияланған күнді көрсету, теле немесе радиоарнада жарияланған қоғамдық ыңдаулар өткізілетіндігі туралы хабарландырудың бейне және аудиожазбасы бар электрондық жеткізгіш қоғамдық тыңдаулардың хаттамасына қоса тіркелуі (жариялануы) тиіс)

4) тиісті әкімшілік-аумақтық бірліктердің (облыстардың, республикалық маңызы бар қалалардың, астананың, аудандардың, облыстық және аудандық маңызы бар қалалардың, ауылдардың, кенттердің, ауылдық округтердің) аумағында мүдделі жұртшылық үшін қолжетімді орындарда, ***Ақтөбе облысы, Мұғалжар ауданы, Батпақкөл с.о., Жағабұлақ с., Н. Қаржаубаев көшесі, 6 мекенжайында орналасқан Жағабұлақ ауылдық клуб ғимараты*** мекенжайы бойынша 1 дана хабарландыру.Осы қоғамдық тыңдау хаттамасына фотоматериалдар қоса беріледі.
5-қосымшада қоса беріледі

12. Қоғамдық тыңдауларға қатысушылардың шешімдері:
"ҚМГ Инжиниринг" ЖШС Атырау филиалының өкілі Исмағанбетова Г.Х қоғамдық тыңдаудың хатшысы ретінде сайлау бірауыздан шешім қабылдады, барлық

қатысушылар саны – 27 адам, " Қарсы емес " – 27 адам, "Қарсы" - 0 адам, "Қалыс қалғандар" - 0 адам дауыс берді

(хатшыны таңдау туралы. Қоғамдық тыңдауларға қатысушылардың санын көрсету: "қарсы емес", "қарсы", "қалыс қалды")

Бірауыздан қабылданған шешіммен регламент бекітілді: барлық қатысушылар саны – 27 адам, " Қарсы емес " – 27 адам, "Қарсы" - 0 адам, "Қалыс қалғандар" - 0 адам дауыс берді.

(регламентті бекіту туралы. Қоғамдық қатысушылардың санын көрсету: "қарсы емес", "қарсы", "қалыс қалды")

13 Барлық тыңдалған баяндамалар туралы мәліметтер:

"ҚМГ Инжиниринг" ЖШС Атырау филиалының өкілі – Султанова А.Р.

(баяндамашының тегі, аты және әкесінің аты (бар болса), лауазымы, өкілі болып отырған ұйымның атауы)

«Әлібекмола кен орнын игеру»,«Қожасай кен орнын игеру» қосымша жобаларына арналған ықтимал әсерлер туралы есеп жобалары» бойынша баяндама 7 бет, 6-қосымшада ұсынылған.

(баяндаманың тақырыбы, беттердің, слайдтардың, файлдардың, плакаттардың, сызбалардың саны)

Қоғамдық тыңдауларға шығарылып отырған құжаттар бойынша баяндамалардың мәтіні осы қоғамдық тыңдаулар хаттамасына қоса беріледі.

14. Мүдделі мемлекеттік органдар мен жұртшылықтың осы Қағидаларының 18-тармағына сәйкес жазбаша нысанда ұсынылған немесе қоғамдық тыңдауларды өткізу барысында айтылған барлық ескертулер мен ұсыныстарын, әрбір ескерту және ұсыныс бойынша бастамашының жауаптары мен түсініктемелерін қамтитын жиынтық кесте. Қоғамдық тыңдаулардың тақырыбына мүлде қатысы жоқ ескертулер мен ұсыныстар кестеге "қоғамдық тыңдаулардың тақырыбына қатысы жоқ" деген белгімен енгізіледі.

15. Қоғамдық тыңдауларға қатысушылардың жоба және қаралатындардың сапасы туралы пікірі (негіздемесімен), құжаттардың, тыңдалған баяндамалардың толықтығы және оларды түсінудің қолжетімділігі тұрғысынан, оларды жақсарту бойынша ұсынымдар:

Баяндама бойынша ескертулер болған жоқ.

(тегі, аты және әкесінің аты (бар болса), лауазымы, өкілдігінің атауы ұйымдар, пікірлер мен ұсыныстар)

16. Қоғамдық тыңдаулар хаттамасына шағымдану Қазақстан Республикасының Әкімшілік рәсімдік-процестік кодексіне сәйкес сот және сотқа дейінгі тәртіппен мүмкін болады.

17. Қоғамдық тыңдаулардың төрағасы:

Қасымова А. Батпақкөл ауылдық округі бас маманы

(тегі, аты және әкесінің аты (бар болса), лауазымы, өкілі болып табылатын ұйымның атауы, қолы, күні)

Қолы _____ Күні «07» 06 2024ж

18. Қоғамдық тыңдаулардың хатшысы:

Исмаганбетова Г.Х. "ҚМГ Инжиниринг" ЖШС Атырау филиалының өкілі

(тегі, аты және әкесінің аты (бар болса), лауазымы, өкілі болып табылатын ұйымның атауы, қолы, күні)

Қолы _____ Күні «07» 06 2024ж

Қоғамдық тыңдаулар өткізілгенге дейін және өткізу кезінде келіп түскен ескертулер мен ұсыныстардың жиынтық кестесі

р/с №	Қатысушылардың ескертулері мен ұсыныстары (қатысушының тегі, аты, әкесінің аты (бар болса), лауазымы, өкілі болып отырған ұйымның атауы)	Ескертулер мен ұсыныстарға жауаптар (жауап берушінің тегі, аты, әкесінің аты (бар болса) және/немесе лауазымы, өкілі болып отырған ұйымның атауы)	Ескерту (алынып тасталған/алынбаған ескерту немесе ұсыныс, "қоғамдық тыңдау тақырыбына қатысы жоқ")
1	Омаров Н., зейнеткер: Сынама жасайтын мекеменың аты «Алия и Ко» дедіңіздер ия. Енди сол мекемені қалай таптыңыздар? Тендер арқылы ма? Ол мүмкін жалған ақпарат беріп отырған шыгар. Оның үстінен мемлекеттік органдар тексере ме? Тендерге басқа мекемелер қатыса ала ма?	Утегенов А., «Қазақойл Ақтөбе» ЖШС өкілі: Сынама алатын мекеме жыл сайын тендер арқылы анықталады. Бізде биыл «Алия и Ко» мекемесі жұмыс жасап жатыр. Жалпы бұндай жұмыстарды жасаған кезде зертханалардың аккредитациядан өтуі міндетті. Бұл мекеме бізде тоқсан сайын сынамалар алады. Соның нәтижесінде есеп (отчет) жасақталып, экология департаментіне тапсырылады. Одан бөлек сол экология департаментінен жоспарлы кей кезде жоспардан тыс тексерістер жүргізіліп отырады. Олар өз зертханасымен келіп өздері сынамалар алып, бізде жасалып жатқан жұмыстардың сәйкестігін тексереді. Мекемеде жасалған сынамалар сәйкес болмаған жағдайда ол мекеменің жұмыс жсау лицензиясын мемлекет қайтарып алады. Сол кезде ол мекеме бізде ғана емес басқа ешбір жерде жұмыс жасай алмай қалады. Сондықтан бұл мекеме жалған ақпарат бере алмайды. Тендерге қатысқан кезде өз талаптары бар, соның бірі болып лицензия сұралады және аккредитациялау облысы жүргізілетін жұмыс талаптарына сай болу керек.	Ескерту алынды.
2	Құбланов Б., зейнеткер: Кен орны бойынша неше ұңғыма қазылады? Қазған кезде қандай көлемде қалдықтар шығады. Олар қайда апарылады?	Исмаганбетова Г.Х., «КМГ Инжиниринг» ЖШС Атырау филиалы өкілі: Әлібекмола кен орны бойынша 39 ұңғыма, Қожасай кен орны бойынша 30 ұңғыма қазу жоспарануда. Ұңғыманы қазған кезде шамамен бір ұңғымадан 1200 тоннадай қалдықтар шыгады. Оның 675 тоннасы бұрғылау ерітіндісі қалдығы болса, 547 тоннасы бұрңылау шламдары. Олар утилизациялау лицензиясы бар мердігер мекемемен жүзеге асырылады. Мердігер мекеме өздеріңіз білетіндей тендер арқылы анықталады.	Ескерту алынды.
3	Құбланов Б., зейнеткер:	Урымбасаров Р., «КМГ Инжиниринг» ЖШС Атырау филиалы өкілі:	Ескерту алынды.

	Қазылатын ұңғыма тереңдігі қандай?	Ұңғымалардың тереңдігі шамамен 3800 м болады.	
4	Омаров Н., зейнеткер: Құбланов Б., зейнеткер: «Қазақойл Ақтөбе» ЖШС жұмысын бір жылдан кейін тоқтата ма? Тоқтатын болса неге бұл жобалар жасалып жатыр?	Урымбасаров Р., «КМГ Инжиниринг» ЖШС Атырау филиалы өкілі: Қазіргі уақытта мекеме өз жұмысын жалғастыруда. Мекеменің өндірісін жалғастыру үшін осы жобалар жасақталуда.	Ескерту алынды.
5	Құбланов Б., зейнеткер: «Қазақойл Ақтөбе» ЖШС осы ауылға, ауыл тұрғындарына қандай әлеуметтік көмек көрсетіп отыр және қандай жоспарлары бар?	Утегенов А., «Қазақойл Ақтөбе» ЖШС өкілі: Қазіргі уақытта мекеме Қожасай ауылына деин грейдерлі жол салуды жоспарлауда. Оның сметасы жасақталып, жұмыс басталуы жоспарлануда. Оның құны 86 млн теңге. Одан болек балалар алаңын салу жоспарлануда. Сіздердің ұсыныстарыңыз бойынша балабақша салу жосправлануда. Қазіргі уақытта оның сметалық құжаттары жасалып тұр. Бірақ өздеріңіз айтып өткендей біздің жұмыстарымыз қазір шектелуде. Біздің көп ұңғымамыз ликвидация болған жағдайда 3000дай жұмысшы жұмыссыз қалуы мүмкін. Қазір жұмыс өзгеріссіз жалғасуда. Жұмысқа алу мәселесіне келсек, біз әрдайым ауыл әкімімен байланыстамыз. Қазіргі уақытта Жағабұлақ ауылынан бір адам жұмысқа қабылданып жатыр. Бірақ біз онымен шектелмейміз. Алдағы уақытта да ауыл тұрғындарын жұмысқа алу жоспарда бар.	Ескерту алынды (қоғамдық тыңдау тақырыбына қатысы жоқ).
6	Нұрланұлы Е., қоғамдық белсенді: Сіздің мекемеге барып тікелей жолығуға мүмкіндік бар ма?	Утегенов А., «Қазақойл Ақтөбе» ЖШС өкілі: Сізге байланыс номерін қалдырайын. Себебі мен іссапарға кетіп қалуым мүмкін. Сондықтан келер алдында телефон согып хабарласып алыңыз.	Ескерту алынды (қоғамдық тыңдау тақырыбына қатысы жоқ).

1-қосымша

Приложение 3.1.
к Правилам проведения
общественных слушаний

Форма письма-запроса от инициатора общественных слушаний на проведение общественных слушаний в местные исполнительные органы административно-территориальных единиц (района, города)

исходящий номер: 24302615001, Дата: 25/04/2024

(регистрационные данные письма, исходящий номер, дата)

Информируем Вас о: Проведение оценки воздействия на окружающую среду (в том числе сопровождаемой оценкой трансграничных воздействий)

(наименование в соответствии с пунктом 12 настоящих Правил)

Будет осуществляться на следующей территории: (Общественные слушания)

(территория воздействия, географические координаты участка)

Предоставляем перечень административно-территориальных единиц, на территорию которых может быть оказано воздействие, и на территории которых будут проведены общественные слушания:

Предмет общественных слушаний: 1. Проект "Отчет о возможных воздействиях" к проекту "Дополнение к проекту разработки месторождения Алибекмола"; 2. Проект "Отчет о возможных воздействиях" к проекту "Дополнение к проекту разработки месторождения Кожасай".

(тема, название общественных слушаний, предмет общественных слушаний в обязательном случае должен содержать точное наименование, место осуществления, срок намечаемой деятельности и наименование инициатора намечаемой деятельности

Просим согласовать нижеуказанные условия проведения общественных слушаний: Актюбинская область, Мугалжарский район, Батпаккольский с.о., с.Жагабулак, ул. Н. Каржаубаева 6 (Жагабулакский сельский клуб), 06/06/2024 15:00

(место, дата и время начала проведения общественных слушаний)

Место проведения общественных слушаний в населенном (-ых) пункте (-ах) обосновано их ближайшим расположением к территории намечаемой деятельности (км).

Объявление о проведении общественных слушаний на казахском и русском языках будет распространено следующими способами:
Актюбинский Вестник, Актобе; Телеканал "AQTOBE"

(наменование газеты, теле- и радиоканала, где будет размещено объявление)

Актюбинская область, Мугалжарский район, Батпаккольский с.о., с.Жагабулак ул. Н. Каржаубаева 6 (Жагабулакский сельский клуб)

(расположение мест, специально предназначенных для размещения печатных объявлений (доски объявлений)

Просим также подтвердить наличие технической возможности организации видеоконференцсвязи в ходе проведения общественных слушаний.

В соответствии с Экологическим кодексом Республики Казахстан и Правилами проведения общественных слушаний, общественные слушания проводятся под председательством представителя местного исполнительного органа соответствующей административно-территориальной единицы (района, города). Местный исполнительный орган обеспечивает видео- и аудиозапись открытого собрания общественных слушаний. Электронный носитель с видео- и аудиозаписью всего хода открытого собрания общественных слушаний с начала регистрации до закрытия общественных слушаний и подведением итогов слушаний, подлежит приобщению (публикации) к протоколу общественных слушаний.

В соответствии с требованиями законодательства просим обеспечить регистрацию участников общественных слушаний и видео- и аудиозапись общественных слушаний.»
ТОВАРИЩЕСТВО С ОГРАНИЧЕННОЙ ОТВЕТСТВЕННОСТЬЮ "КАЗАХОЙЛ АКТОБЕ" (БИН: 990940002914), 8-713-293-3074, agadiev.a@koa.kz,

(фамилия, имя и отчество (при наличии), должность, наименование организации представителем которой является, подпись, контактные данные инициатора общественных слушаний).

Приложение 3.
к Правилам проведения
общественных слушаний

Форма письма-ответа инициатору общественных слушаний от местных исполнительных органов административно-территориальных единиц (района, города) на проведение общественных слушаний

исходящий номер: 24302615001, Дата: 26/04/2024

(регистрационные данные письма, исходящий номер, дата)

«В ответ на Ваше письмо (исх. №24302615001, от 25/04/2024 (дата)) о согласовании предлагаемых Вами условий проведения общественных слушаний, сообщаем следующее:

«Согласовываем проведение общественных слушаний по предмету 1. Проект "Отчет о возможных воздействиях" к проекту "Дополнение к проекту разработки месторождения Алибекмола"; 2. Проект "Отчет о возможных воздействиях" к проекту "Дополнение к проекту разработки месторождения Кожасай"., в предлагаемую Вами 06/06/2024 15:00, Актюбинская область, Мугалжарский район, Батпаккольский с.о., с.Жагабулак, ул. Н. Каржаубаева 6 (Жагабулакский сельский клуб)(дату, место, время начала проведения общественных слушаний)»

(к причинам несогласования относятся: место проведения не относится к территории административно-территориальных единиц, на которую может быть оказано воздействие в результате осуществления намечаемой деятельности; дата и время проведения выпадает на выходные и/или праздничные дни, нерабочее время. "Поддерживаем, предложенные Вами способы распространения объявления о проведении общественных слушаний". или "Предлагаем дополнить (заменить) следующими способами, для более эффективного информирования общественности").

«Подтверждаем наличие технической возможности организации видеоконференцсвязи в ходе проведения общественных слушаний».

«Перечень заинтересованных государственных органов: 1. 2.»

ТОВАРИЩЕСТВО С ОГРАНИЧЕННОЙ ОТВЕТСТВЕННОСТЬЮ "КАЗАХОЙЛ АКТОБЕ" (БИН: 990940002914), 8-713-293-3074, agadiev.a@koa.kz,

(фамилия, имя и отчество (при наличии), должность, наименование организации представителем которой является, подпись, контактные данные инициатора общественных слушаний).

3-қосымша

Қоғамдық тыңдауларға қатысушыларды тіркеу парағы

№ р/с	Қатысушының аты-жөні	Қатысушы санаты (мүдделі жұртшылықтың, жұртшылықтың, мемлекеттік органның өкілі, Бастамашы)	Байланыс телефон нөмірі	Қатысу форматы (жеке немесе конференц-байланыс арқылы)	Қолы (ашық жиналысқа қатысқан жағдайда)
1	2	3	4	5	6
1	Камиев Н.Т	орт сөндіру		жеке	
2	Боханов А	орт сөндіру		жеке	
3	Бірмағанбетов	орт. сөндіру		жеке	
4	Оспан С.	Тұрғын	7717637594	жеке	
5	Аубекова Ж.	тұрғын		жеке	
6	Камиев Н.Т	тұрғын		жеке	
7	Биламанов К	Тұрғын		жеке	
8	Новгамбаев Н.А.	КОА	833037	жеке	
9	Абдолмонов Ю.Т.	зейнеткер.	87777605727.	жеке	
10	Урымбасаров Р.Д.	АФ КМГИ		жеке	
11	Карибаев М.М	ТОО „КОА"		жеке	
12	Мамон Э.Э.	ТОО „КОА		жеке	
13	Утепбергенова А.Т	тұрғын	87712808622	жеке	
14	Бекмамова Д.К	тұрғын	87714950310	жеке	
15	Агадиев А.И.	ТОО "КОА"	8771-187-1111	жеке	
16	Оразаров Н	зейнеткер		жеке	
17	Жаевлова А.	жіпшілік	87053818108	жеке	
18	Агадилязов			жеке	
19	Нурланбаев	қоғамдық мүдделі	8-777-126-62-71	жеке	
20	Пангереева Ш.С	„КОА"		онлайн	
21.	Утегенов А.	„КОА"		онлайн	
22.	Урымбасаров Н	„КОА"		онлайн	
23.	Султанова А	АФ КМГИ	305443	жеке	
24.	Исмагамбетова	АФ КМГИ	305443	жеке	
25.	Абир М.К	АФ КМГИ		онлайн	
26.	Сутенова К	АФ КМГИ		онлайн	
27	Касымгалиева	АФ КМГИ		онлайн	

4-қосымша

ОБЛЫСТЫҚ ҚОҒАМДЫҚ-САЯСИ ГАЗЕТ

Ақтөбе

100 1924-2024 ЖЫЛ

1924 жылдың 7 маусымынан бастап шығып келеді
www.aqtobeqazeti.kz, aktobegazeti@mail.ru

ЖҮЗ ЖЫЛ ЖЫЛНАМАСЫ

№36 (21.484)
3 мамыр 2024 жыл, жұма

179 ЖОБАНЫ ІСКЕ АСЫРУҒА 60,6 МИЛЛИАРД ТЕҢГЕ БӨЛІНДІ

Облыс әкімі Асхат Шахаровтың төрағалығымен аймақтың жол құрылысы мәселесіне арналған жиын өтті. Жиынға құзырлы мекеме басшыларымен қатар, жол құрылысына жауапты мердігер мекеме өкілдері де қатысты. Аудан әкімдері бұл жиынға онлайн режимде қосылды.

Жиында аймақта көлік инфрақұрылымын дамыту және құрылыс маусымына дайындық барысы туралы облыстық жолаушылар көлігі және автомобиль жолдары басқармасының басшысы Айбек Қайыр баяндады. Оның айтуынша, биыл жол инфрақұрылымын дамыту мақсатында 179 жобаны іске асыруға 60,6 млрд теңге бөлінген. Қарастырылған қаражат есебінен 82 жоба немесе 430,6 шақырым жергілікті маңызы бар және 97 жоба (137,1 шақырым) бойынша қала мен ауылішілік жолдар жөнделетін болады. Нәтижесінде жолдардың жақсы және қанағаттанарлық үлесін 83 пайызға дейін жеткізу жоспарланып отыр.

— Су тасқыны салдарынан зардап шеккен жол учаскелерін қалпына келтіру үшін 36 жобаға бөлінген жалпы қаражаттың 50 пайызы, яғни 9,8 миллиард теңгесіне секвестрлеу жасалып жатыр. Секвестрлеу нәтижесінде жоспарланып отырған жергілікті жолдардың жақсы және қанағаттанарлық үлесі 77 пайызға төмендейтін болады. Алдын ала есептеулер жүргізіліп, облыстық және аудандық жолдардың 32 учаскесін қалпына келтіру үшін 15,8 миллиард теңге қажеттілік анықталды. Бүгінде ережеге сәйкес құжаттар топтамасы жиналып жатыр. Барлық құжат түгенделген соң облыстық қаржы басқармасына тапсырылатын болады, — деді Айбек Қайыр.

Тасқынның салдарынан республикалық Қандыағаш-Ембі-Шалқар-Ырғыз, облыстық Ойыл-Қобда бағытындағы және Ойыл ауылына кіреберіс жолдағы көпірлердің балкалары мен аралық құрылымдары бүлінген. Сонымен қатар Әйтеке би ауданындағы Әйке, Мұғалжар ауданындағы Басшилі және Темір ауданындағы Жамбыл елді мекендерінің кіреберіс жолдарын да су шайған.

Айбек Қайырдың айтуынша, жол құрылысы маусымы басталғалы «ҚазАвтоЖол» қала және аудан әкімдіктерімен бірлесіп, мердігер мекемелермен тиісті жұмыстар жүргізіліп жатыр. Бүгінде халықтың басты назарындағы Ақтөбе-Хромтау-Үлғайсын жолының 791-819 шақырым учаскесінде «Сине Мидас Строй» компаниясымен қазіргі қолданыстағы жолдың көне қабатын алу үшін фрезерлеу жұмыстары басталыпты. Ал 763-791 шақырым учаскесі бойынша конкурс рәсімдері ұйымдастырылып жатыр.

Жиында мердігер компаниялар үшін топырақ карьерлерін рәсімдеу уақыты ұзаққа созылатыны туралы мәселе көтерілді. Сонымен қатар жол құрылысына қатысты қосымша 30 шетелдік маманның облыс территориясында жұмыс істеуін заңдастыруға рұқсат ету және өзге де мәселелер жайы талқыланды.

— Жол салу құрылысына қатысты жыл сайын қайталанатын қателіктер бар. Сондықтан бұл жиынға Қазақстан жол ғылыми-зерттеу институтының басшылары, өкілдері қатысып отыр. Олар арнайы бірнеше жобаны бақылауға алып, жергілікті филиал ашу, сондай-ақ өңірдегі болып жатқан барлық жағдайға байланысты өздерінің ғылыми көзқарасын білдіріп, көмек беруге ниеттенді. Бұған қатысты біраз мәселелер өзара талқыланды. Олар өздерінде шығарылған қоспалар, басқа да ғылыми зерттеулерінің нәтижесін осы өңірде пайдаланып, қарастыратын болады, — деген облыс әкімі Асхат Шахаров жол құрылысын салу маусымы басталғанын, осы бағытта көптеген конкурстар өткізілгенін, сондай-ақ біраз жобаларды жүзеге асыру үшін облыстық, қалалық бюджеттен қосымша қаражаттар қарастырылғанын атап өтті. Ол тиісті органдарға жол құрылысын сапалы жүргізуге айрықша басымдық беруді тапсырды.

Арайлым НҰРБАЕВА.

Форум

ҒЫЛЫМДЫ ҚАРЖЫЛАНДЫРУ ЖОЛДАРЫ

Қ.Жұбанов атындағы Ақтөбе өңірлік университетінде Ғылым және жоғары білім министрлігінің және облыс әкімдігінің қолдауымен «Ғылымды коммерцияландыру: Ғылым. Бизнес. Интеграция» тақырыбында халықаралық форум өтті.

Жиында сөз алған университет ректоры Лаура Қарабасова форумның негізгі мақсатына тоқталып, арнайы келген қонақтарды таныстырып өтті.

— Ғылымның экономиканы дамытудағы нақты үлесін арттыру, өндіріс саласындағы түйткілді мәселелерді шешуге бағыттау туралы Президент тапсырмасында айтылғаны белгілі. Соңғы жылдары мемлекет тарапынан ғылымды қаржыландыруға көп көңіл бөлініп жатыр. Университетімізде де соңғы үш жылда қаржыландыруға ие болған ғылыми жобалар саны еселенгенін көріп отырмыз.

Ғылымның негізгі мақсаты — адам өмірін жақсы жаққа қарай өзгерту. Егер ғылым мен өндірістің, бизнестің арасындағы байланыс өрістеп кетсе, онда ғалымдардың еңбегі тек қағаз жүзінде ғана қалып қояды. Соған жол бермеу мақсатында бүгінгі іс-шараны ұйымдастырып отырмыз, — деді ол.

Форум жұмысына қатысқан облыс әкімінің орынбасары Ғалымжан Елеуов ғылыми жобаларды қаржыландыру әлемдік мәселе екеніне тоқталып, оны шешу жолында мемлекет тарапынан ауқымды іс-шаралар атқарылып жатқанын айтты.

— Облыс әкімдігі ғылыми және инновациялық жобаларды іске асыру үшін қолайлы жағдайлар жасап отыр. Бұл өңірдің инновациялық экожүйесінде маңызды рөл атқаратынын атап өткен жөн. Мәселен, биыл біз өңірдің әлеуметтік жағдайын зерттеу үшін ғалымдарға 5 грант бөлдік. Сондай-ақ «Ғылым және технологиялық саясат туралы» заң шеңберінде ауқымды іс-шаралар жоспарланған.

Ғылым комитеті басшысының, «Ғылым қоры» қоғамының, сонымен қатар коммерцияландыру бойынша еліміздегі эксперт-мамандардың бір алаңда жиналып, бір шешімге келуі ғылыми жобаларды коммерцияландыру жолында үлкен нәтиже береді деп сенемін! — деген Ғалымжан Елеуов форум қонақтарына облыс әкімі Асхат Шахаровтың атынан сәттілік тіледі.

Мемлекеттік органдар мен бизнес өкілдері, ғалымдар бас қосқан жиында ғылымды қалай қаржыландыруға болады, қаржы тартудың қандай тетіктері бар, сондай-ақ бұл бағыттағы жұмыстар шеңберінде ғалымдар қандай қиындықтарға жиі тап болады деген сұрақтарға жауап берілді, мазмұнды баяндамалар жасалды.

Форум соңында технологияны коммерцияландыру орталығы мен Жұбанов университеті ынтымақтастық туралы меморандумға қол қойды.

Ақерке САТЫБАЛДЫ.

Жол

ЖОЛДАР ҚАШАН ЖӨНДЕЛЕДІ?

Сейсенбі күні өңірлік коммуникациялар қызметі алаңында өткен брифингте «ҚазАвтоЖол» ҰК» АҚ облыстық филиалының директоры Айбол Данағұл мен облыстық жолаушылар көлігі және автомобиль жолдары басқармасының бөлім басшысы Бекболат Нұрашев биыл жөндеу жұмыстары жүргізілетін республикалық және облыстық маңызы бар автомобиль жолдары жайлы мағлұмат берді.

Айбол Данағұлдың айтуынша, биыл Ақтөбе-Қарабұтақ-Үлғайсын учаскесінің 763-1025 және 791-819 шақырымындағы жолдары жөнделеді. Жалпы алдағы үш жылда ұзындығы 262 шақырым жол жаңартылады.

— Жол құрылысын мердігер ұйым «Сине Мидас Строй» компаниясы жүргізеді. Сәуір айының басында мемлекеттік сатып алу порталында техникалық қадағалау қызметін анықтау үшін конкурс жарияланды. Қазір топырақ карьерлерін ұйымдастыру жұмыстары жүргізіліп жатыр. Инженерлік коммуникацияларды қайта құру бойынша техникалық шарттар алынды. Алдағы уақытта Ақтөбе-Қарабұтақ-Үлғайсын учаскесінің жолы екі кезең бойынша салынады. Бірінші кезеңде жаңа автомобиль жолының құрылысы жүргізілсе, екінші кезеңде қолданыстағы автомобиль жолы қайта жаңартылады. Жаңа жол салу кезінде көліктер қолданыстағы автомобиль жолымен жүреді, — дейді ол.

Ал республикалық маңызы бар Ақтөбе-Атырау-Астрахань автожолын қайта жаңарту жұмыстары биыл аяқталады. Бүгінде Ақтөбе-Қандыағаш арасындағы жол қайта салынып жатыр. Оған 358 адам мен 185 арнайы техника жұмылдырылған.

— Бұл жоба бойынша құрылыс жұмыстарын аяқтау 2023 жылдың 4-тоқсанына жоспарланған болатын, алайда жол-құрылыс материалдарының қымбаттауына байланысты жобалау-сметалық құжаттамаға түзету жүргізілді. Мемлекеттік кірістер комитеті аудиторлық тексеру жүргізіп, биыл жыл басында мемлекеттік сараптаманың оң қорытындысы алынды. Осыған байланысты жобаның аяқталу мерзімі 2024 жылдың 4-тоқсанына дейін ұзартылды. Жобаны қаржыландырушы ұйым — «Азия Даму Банкі», — деді Айбол Данағұл.

Ал Бекболат Нұрашевтың айтуынша, көктемгі су тасқыны кезінде облыстық маңызы бар 8 жолды су шайған. Қазір оның алтауы қалпына келтіріліп жатыр. Қалған екеуі бақылауға алынған.

— Су тасқыны кезінде Қобда ауданындағы Шұбарқұдық-Ойыл-Қобда-Соль-Илецк тасжолының 365-366 шақырым аралығындағы учаскесінде көлік қозғалысы жабылды.

Сондай-ақ Алға ауданындағы Ақтөбе-Болгарка-Шұбарқұдық тасжолының 48, 117-шақырымдағы учаскелерін су басты, көліктер жүре алмай қалды. Қазіргі уақытта аталған тасжол жеңіл көліктерге ашылды, бұзылған учаскелерді қалпына келтіру жұмыстары 1 мамырда аяқталады, — деді бөлім басшысы.

Айта кету керек, су тасқыны кезінде Темір, Ойыл, Қобда, Мұғалжар аудандарындағы бірқатар жолдарды су басқан. Соның салдарынан көлік қозғалысы уақытша тоқтатылған. Қазір олардың барлығы қалпына келтірілуде.

Д.АЙДАР.

ТАТУ ЕЛДІҢ ЫНТЫМАҒЫ

Анастасия БОШКОВА,
«Вяра» болгар этномәдени бірлестігінің жетекшісі

Әр сессияның жұмысы өткенді зерделеуден және Қазақстан халқы Ассамблеясының, тұтастай алғанда еліміздің одан әрі даму бағыттары мен міндеттерін айқындаудан тұрады. «Бірлік. Жасампаздық. Өрлеу» атты XXXIII сессия барысында Мемлекет басшысы Қасым-Жомарт Тоқаев Ассамблея жетекшілеріне мемлекеттік шешім қабылдау үдерісіне және реформаларды ілгерілету ісіне белсене қатысу, этноәлеуметтік шиеленіс ошақтарын анықтау және ондай оқиғалардың алдын алуға баса мән беру, Ассамблеяны әлеуметтік тұтастық пен отаншылдықты дәріптейтін институт ретінде нығайту міндеттерін жүктеді.

Еліміздің Президенті атап өткендей, біздің басты құндылығымыз — бірлік пен ынтымақ. Ол біздің мемлекеттік саясаттың бұлжымас бағдары болған және солай бола бермек. Біздің күшіміз — бірлікте. Кешегі тасқын суға байланысты төтенше жағдай кезінде де облыстағы этномәдени бірлестік мүшелері жұдырықтай жұмылып, эвакуациялық пункттерге гуманитарлық көмек жеткізді.

Тарихи тағдыр біріктірген халықтың ұлтаралық бірлігі мен келісімін нығайтуда Қазақстан халқы Ассамблеясы маңызды рөл атқарады. Тәуелсіз Қазақстан қазіргі заманғы дамыған, бәсекеге қабілетті, ұлтаралық қарым-қатынас үлгісін бүкіл әлем мойындаған мемлекет екені сөзсіз. Әділетті Қазақстанды құру жолында конституциялық және саяси реформалар, барлық мемлекеттік құрылымдарды жаңғырту азаматтық қоғамның дамуына күшті серпін беріп, азаматтардың мемлекеттік шешімдер қабылдауға қатысу мүмкіндіктерін айтарлықтай кеңейткені анық.

Біз, ел азаматтары, сырттан келетін жағымсыз әсерлерден ада, өзіміздің идеологиялық күн тәртібімізді ұстануымыз керек. Біздің мемлекеттік идеологиямыздың негізгі тірегі — тәуелсіздік. Ендеше, тәуелсіз елімізде әрқашан бейбітшілік, ұлттар арасында бірлік болсын!

БІРТҰТАС ҰЛТ МҰРАТЫ

Бибігүл БИМАНОВА,
«Aqtóbe» телеарнасының шеф-редакторы

1 мамыр — Қазақстан халықтарының бірлігі күні қарсаңында Мемлекет басшысы Қасым-Жомарт Тоқаевтың төрағалығымен Қазақстан халқы Ассамблеясының «Бірлік. Жасампаздық. Өрлеу» атты XXXIII сессиясы өтті. Президент ең алдымен еліміздің бірнеше аймағындағы табиғат апаты салдарын еңсеру үшін жүргізіліп жатқан ауқымды жұмыстарға тоқталып, су тасқыны басталғаннан бері Қазақстан халқы Ассамблеясы да ортақ істен шет қалмай, белсенді әрі үйлесімді жұмыс істеп жатқанын атап өтті. Мұның бәрі өзара жанашыр және тілеулес болудың айқын көрінісі екенін айтты.

Ең басты назар аударғаны — ұлттық құндылықтар мәселесі болды. Біз ұлттық құндылықтарсыз ілгері баса алмаймыз. Өйткені ұлттық құндылықтарымызды қазіргі үрдістермен үйлестіре білуіміз керек. Жаңа қоғамдық этика қалыптастыру үшін бірлік, әділдік, тілектестік, сенім, жауапкершілік керек. Біздің қоғамымыз еңбекқор болған уақытта адал азаматтар өмірге келеді. Мемлекет басшысының айтуынша, Әділетті Қазақстанды адал азаматтар құрады:

«Тарих тоғыстырған тағдырымыз — бір, сеніммен қадам басатын келешегіміз — бір. Біз біртұтас ұлт ретінде әрдайым бабалар аманатына адал боламыз. Қасиетті қара шаңырағымыз — Қазақстанның жарқын болашағын бірге жасаймыз. Біздің мақсатымыз — айқын, бұл — Әділетті Қазақстанды құру. Мен Қазақстан Республикасының Тәуелсіздігін қорғауды Президент ретіндегі ең басты міндетім деп санаймын», — деді Президент. Сонымен қатар ол ендігі міндет — әділдік, инклюзивтілік, прагматизм қағидаларына негізделген және халықтың әл-ауқатын арттыруды көздейтін жаңа экономика үлгісіне көшу екендігін алға тартты.

Президент түрлі сын-қатерге қарамастан, еліміз стратегиялық мақсат-міндеттерінен айнымайтынына назар аударды. Ол жаһандық катаклизм белең алып, түрлі мемлекеттер арасында әскери-саяси, сауда-экономикалық текетірес, тіпті мәдени-гуманитарлық тартыс күшейіп бара жатқанына тоқталды. Мемлекет басшысы қоғамда ұлтына қарай ерекшеленуге, оқшауылануға ұмтылған кез келген әрекетке, әсіресе азаматтарды тіліне, ұлтына, дініне немесе мәдениетіне бола арандатуға, я болмаса кемсітуге мүлде жол бермейтін орта қалыптастыру маңызды екенін айтты.

ҚАЗАҚСТАННЫҢ ЖАРҚЫН БОЛАШАҒЫ

Зульфия НАБИУЛИНА,
«Ассамблея жастары» РҚБ облыстық филиалының төрағасы

Мемлекет басшысы Қасым-Жомарт Тоқаевтың төрағалығымен өткен Қазақстан халқы Ассамблеясының «Бірлік. Жасампаздық. Өрлеу» атты XXXIII сессиясына онлайн форматта қатыстым.

Қазақстанның бірнеше өңірін әбігерге салған табиғи апат отырыста айтылған басты тақырыптардың бірі болды. Президент ел аумағында су тасқыны салдарын еңсеру мақсатында жүргізіліп жатқан ауқымды іс-шараларға тоқталып, бұл бағытта Қазақстан халқы Ассамблеясының да белсенді әрі үйлесімді жұмыс істеп жатқанын атап өтті. «Біз үшін ең бастысы — халықтың амандығы», — деген Қасым-Жомарт Кемелұлы тасқыннан зардап шеккен әр отандасымызға қолдау мен көмек берілетінін айтты.

Мемлекет басшысы күндіз-түні ел тұрғындарының игілігі үшін қызмет етіп жүрген волонтерлер мен Ассамблея жастарының еңбегі туралы айтқанда, өзіміздің тура әрі дұрыс жолда жүргенімізге тағы бір мәрте көз жеткіздік.

Сессия отырысында Президент қазақ тілі уақыт өте келе этносаралық қатынас тіліне айналатынына сенімді екенін жеткізді. Олай деуге себеп бар. Бүгінде Ақтөбе өңірінің өзінде мемлекеттік тілді өзге ұлт өкілдеріне насихаттау бағытында бірнеше тегін курстар мен клубтар жұмыс істейді. Ең қуантатыны, сол сабақтарға баратын адам саны күн сайын көбейіп келеді. «Ассамблея жастарының» Ақтөбе облыстық филиалында 30-ға жуық этнос өкілі бар. Біз әрбір кездесуді қазақ тілінде өткіземіз. Өйткені мемлекеттік тіл қандай жағдайда да бірінші орында тұруға тиіс.

Сессия отырысында бұдан өзге бірнеше маңызды мәселе көтерілді. Әрқайсысының еліміз үшін, онда тұрып жатқан әрбір азамат үшін маңызы зор.

«Бәріміз — бір елдің азаматымыз. Тарих тоғыстырған тағдырымыз — бір, сеніммен қадам басатын келешегіміз — бір. Біз біртұтас ұлт ретінде әрдайым бабалар аманатына адал боламыз. Қасиетті қара шаңырағымыз — Қазақстанның жарқын болашағын бірге жасаймыз. Біздің мақсатымыз айқын, бұл — Әділетті Қазақстанды құру», — деген Мемлекет басшысы жиын соңында алдағы жоспарларға тоқталып, нақты тапсырмалар берді.

Біздің міндет — сол тапсырмалардың дер кезінде жүзеге асуына өз үлесімізді қосу.

«Қазақойл Ақтөбе» ЖШС

06.06.2024 жылы сағат 15.00-де Ақтөбе облысы Байғанин ауданы Жағабұлақ с., Н.Қаржаубаев көшесі, 6 мекенжайында орналасқан Жағабұлақ ауылдық клуб ғимаратында «Әлібекмола кен орнын игеру жобасына қосымша» жобасына арналған «Іқітімал асерлер туралы есеп» және «Қожасай кен орнын игеру жобасына қосымша» жобасына арналған «Іқітімал асерлер туралы есеп» жобалары бойынша ашық жиналыс ретінде қоғамдық тыңдау өтетінін хабарлайды.

Әлібекмола, Қожасай кен орындары әкімшілік жағынан Қазақстан Республикасы Ақтөбе облысының Мұғалжар және Байғанин аудандарында орналасқан.

Кен орындарының бұрыштық нүктелерінің географиялық координаттары: 1.Солтүстік Ендік 48°35'11", Шығыс Бойлық 57°39'37"; 2.Солтүстік Ендік 48°08'24", Шығыс Бойлық 57°07'03".

Тетенше жағдай және (немесе) шектеу іс-шаралары енгізілген жағдайда, қоғамдық тыңдаулар онлайн режимде өткізіледі. Қоғамдық тыңдауға ZOOM платформасында бейнеконференция арқылы онлайн режиминде қосылу сілтемесі:

https://kmg-kz.zoom.us/j/7555913367?pwd=UGJLeEJ3bVdZNzk5Nmt2YmZZN2Fmdz09

Конференцияның идентификаторы: 755 591 3367, кіру коды: 593597.

Тапсырыс беруші: «Қазақойл Ақтөбе» ЖШС, Ақтөбе қ., пр. Ә.Молдағұлова даңғ., 46, БСН 990940002914, Тел.: 8(7132)55-73-44, электронды мекенжайы: info@koa.kz.

Жобаны әзірлеуші – «ҚМГ Инжиниринг» ЖШС Атырау филиалы, БСН 180541015056, 060097, Атырау қ., Нұрсая шағын ауданы, Елорда даңғылы, 10. Телефон: 8 (7122) 305443, atyrau@kmge.kz.

Жоба бойынша құжаттама БЭК-те ecoportal.kz сайтында орналастырылған.

Жауапты атқарушы орган — «Ақтөбе облысының табиғи ресурстар және табиғатты пайдалануды реттеу басқармасы» ММ, пошталық мекенжайы: 030010, Ақтөбе облысы Ақтөбе қаласы Әбілқайыр хан даңғылы, 40, электронды мекенжайы: expert_oos@mail.ru, тел.: 8 (7132) 55-09-30.

Ақпарат алу үшін электронды пошта мекенжайлары: expert_oos@mail.ru, ecoportal.kz,

https://www.gov.kz/memleket/entities/aktobe-zher-paidalanuy?lang=ru.

Қосымша ақпаратты m.abir@kmge.kz электронды мекенжайдан алуға болады, тел.: 87016017687.

«Ақтөбе облысының табиғи ресурстар және табиғатты пайдалануды реттеу басқармасы» ММ

ҚР ЭГжТРМ Экологиялық реттеу және бақылау комитетіне бастамашы – «Интергаз Центральная Азия» АҚ жоспарланып отырған қызмет туралы өтініш келіп түскенін хабарлайды.

Көзделіп отырған қызмет: Ақтөбе облысында КС - 14-тен Қостанай қаласына дейінгі магистралды газ құбырын және магистралды газ құбырында компримирлеуші қуаттарды қамтамасыз ету үшін КС-14 алаңында жаңа компрессорлық цех салу.

Өтінішпен сайттарда танысуға болады: https://ecoportal.kz/ жария талқылаулар айдарында https://www.gov.kz/memleket/entities/aktobe-zher-aidalanuy/activities/directions?lang=ru («қоғамдық талқылау» бөлімі).

Жұртшылық көзделіп отырған қызмет туралы мәлімдемеге қатысты өз ескертпелері мен ұсыныстарын беруге құқылы. Ескертулер мен ұсыныстарды қабылдауды ҚР ЭГжТРМ Экологиялық реттеу және бақылау комитеті электронды мекенжайда жүзеге асырады: kerk@ecogeo.gov.kz немесе 010000, Астана қ., Мәңгілік Ел көшесі, 8, Министрліктер үйі, 14- кіреберіс.

Байланыс деректері: 8(7172)74-08-33.

Ескертулер мен ұсыныстарды қабылдау мерзімі: 30.04.2024 ж. - 30.05.2024 ж.

РЕКТОР КУБОГЫ САРАПҚА САЛЫНДЫ

М.Оспанов атындағы Батыс Қазақстан медицина университетінде ректор кубогына арналған шағын футбол турнирі өтті. «Жастар Арена» спорт кешенінде өткен жарыста студенттік құрама командалар және интерндер мен резиденттер бақ сынасты.

Университет ректоры Әсет Қалиев футбол алаңында батыл-дық таныт-ып, өз курсының, факультетінің намысын қорғаған жастарға алғыс-ын білдірді.

— *Футбол — төзімділікті арттыратын, бұлшық етті шынықтыратын спорт түрі. Университет жастарының осы спорт түріне деген қызығушылығы жоғары. Биылғы жарысқа жүзге жуық студент қатысып отыр. Барлығыңызға алғыс білдіремін,* — деді Әсет Қалиев.

Жалпы турнирге 8 құрама команда және халықаралық фа-культеттің 2 командасы қатысты. Командалар А және В тобына бөлінді.

Турнир қорытындысында интерндер мен резиденттер құрама командасы бірінші орын алды. Ал 4-курстың құрама командасы — екінші орын, 3-курс командасы үшінші орынды қанжығасына байлады. Жеңімпаздарға ақшалай сыйлық берілді. Ал сайыста шеберлігімен көзге түскен Асылхан Үсенов — «Үздік қақпашы», Нұртуған Әбдірей «Үздік шабуылшы» атанды.

Кәмшат ҚОПАЕВА.

«Ақтөбе облысының табиғи ресурстар және табиғатты пайдалануды реттеу басқармасы» ММ

Ақтөбе облысы бойынша экология департаментіне бастамашы – «Техник» ЖШС жоспарланып отырған қызмет туралы өтініш келіп түскенін хабарлайды.

Көзделіп отырған қызмет: «Булашское учаскесінде көмірсутектерді іздеу бойынша барлау жұмыстарының жобасы» Ақтөбе облысындағы Булашское учаскесінде көмірсутектерді іздеу.

Өтінішпен сайттарда танысуға болады: https://ecoportal.kz/ жария талқылаулар айдарында, https://www.gov.kz/memleket/entities/aktobe-zher-aidalanuy/activities/directions?lang=ru («қоғамдық талқылау» бөлімі).

Жұртшылық көзделіп отырған қызмет туралы мәлімдемеге қатысты өз ескертпелері мен ұсыныстарын беруге құқылы. Ескертулер мен ұсыныстарды қабылдауды Ақтөбе облысы бойынша экология департаменті электронды мекенжайда жүзеге асырады: aktobe-ecodep@ecogeo.gov.kz.

Байланыс ақпараты: Ақтөбе қаласы, Сәңкібай батыр даңғылы, 1 (кеңсе), тел.: 8(7132)74-21-73.

Ескертулер мен ұсыныстарды қабылдау мерзімі: 29.04.2024 ж. – 29.05.2024 ж.

«Ақтөбе облысының табиғи ресурстар және табиғатты пайдалануды реттеу басқармасы» ММ

Ақтөбе облысы бойынша экология департаментіне бастамашы – «СНПС - Актобемунайгаз» АҚ жоспарланып отырған қызмет туралы өтініш келіп түскенін хабарлайды.

Көзделіп отырған қызмет: 1) Пайдалану ұңғымаларын салу 2663, 2658, 2659, 2664, 2665, 2666 Жаңажол кен орындары (1591), 2) Пайдалану ұңғымаларын салу 2676, 2678, 5182,5190 (1940), 3) «Жаңажол 2025»ж. мұнай-газ конденсатын м/р жайластыруды кеңейту» (4359), 4) 4) пайдалану ұңғымаларын салу 2633, 2632, 2635 (2005).

Өтінішпен сайттарда танысуға болады: https://ecoportal.kz/ жария талқылаулар айдарында https://www.gov.kz/memleket/entities/aktobe-zher-aidalanuy/activities/directions?lang=ru («қоғамдық талқылау» бөлімі).

Жұртшылық көзделіп отырған қызмет туралы мәлімдемеге қатысты өз ескертпелері мен ұсыныстарын беруге құқылы. Ескертулер мен ұсыныстарды қабылдауды Ақтөбе облысы бойынша экологии департаменті электронды мекенжайда жүзеге асырады: aktobe-ecodep@ecogeo.gov.kz.

Байланыс ақпараты: Ақтөбе қаласы, Сәңкібай батыр даңғылы, 1 (кеңсе), тел.: 8(7132)74-21-73.

Ескертулер мен ұсыныстарды қабылдау мерзімі: 29.04.2024 ж. – 29.05.2024 ж.

ЕСКЕ АЛУ

Ырғыз ауданы Ырғыз селосы Көнжехан баласы Смағұл ӘКЕГЕ САҒЫНЫШ...

Еске алып қолыма қалам алдым,
Өр ісіңді, әкешім, сараладым.
«Жақсы өке балаға мың жыл азық»
Деген сөзді ердайым бағаладым.

Бала кезден жалпы боп, жетім өскен,
Қиындыққа моймай, кешін өткен,
Бозбала шақта аттанып майданға да,
«Отаным!» — деп Берлинге дейін жеткен.

Жеңіспенен аман-сау елге оралған,
Еңбектің де жілігін шағып-жарған.
Анамызбен бас қосып, бақытты боп,
Он балалы болдыңдар шырақ жанған.

Елге елеулі, халықтың сыйына ендің,
Еңбегіңнің арқасында мадақ көрдің,
«Құрметті азаматы» елдің деген,
Ардақты мәртебеге ие болдың.

Соғыс, Еңбек ардагері болдың анық,
Ырғыздың халқы біледі, оған қаныққ,
Өкешім, үлгі тұтам өзіңніді,
«Баласымын» деп келем жүзім жанып.

Суретіңе қарап тұрып ойланамын,
Сағым болып бір көрінсең жайланамын,
Шөлейт жерде жаңбырға еш тоймайтын
Мейірімінді аңсап, Өке, сағынамын.

100-ге бишы толар ең бар болғанда,
Адам мәңгі жүрмейді бұл жалғанда.
Есейісімде ыз-ыстық жас келеді,
Сағынышпен, Өкешім, еске алғанда.

Сағынышпен еске алушы: баласы Ырғызбай Смағұлұлы Көнжеханов.
Ақтөбе қаласы, 2024.

ЖАРНАМА БӨЛІМІ 90-71-55 aktobesmi.mail.ru

Қазақстан Республикасы Денсаулық сақтау министрлігі Санитариялық-эпидемиологиялық бақылау комитетінің Ақтөбе облысы санитариялық-эпидемиологиялық бақылау департаментінің ұжымы департаменттің аса қауіпті инфекциялардың және туберкулезді эпидемиологиялық қадағалау бөлімінің бас маманы Нұрғүл Мұсақызы Іztілеуоваға жұбайы

Алтынбек Оспанұлы ІЗТІЛЕУОВТІҢ

мезгілсіз қайтыс болуына байланысты өзіне, ата-анасына, отбасына және тума-туыстарына ортақтасып, көңіл айтады.

АРТРО NEW

АРТРО NEW. Кішін буын функцияларын қалпына келтіруге арналған, буындарды мергенмен бұрын бұзылудан сақтайды, буын ішілік сұйықтықты, тұтқырлығы мен серпімділігін қалпына келтіреді, остеопороз, остеоартроз, радикулит, тіркемті арқа, жіше сақылаулары, бұлшық ет ауырғы, сүйек сынуы үшін тиімді.

Құрамы: хондроитин, глюкозамиллин, мүмиэ, тас майы, лопухтың тамыры, қалақай, дәрбеннин шәйі.

Қолдану: пакеттің мазмұнын сумен сұйылту; тамақтанудан 15-30 минут бұрын күніне 2 рет ішіңіз.

БАҒАСЫ 2200 теңге

Секрет Дали

Далидің құндыз бұлағы мен бұғы мүйізінің сыры

Секрет Дали – капсулалар көмірік сығындыларынан жасалған, бұл өнімнің бірегейлігі – оның табиғилығында. **«Секрет Дали»** кешені ағзаның өз қуын жандандыруға жәрдемдеседі:

- жедел немесе қалыпты сергектік алмастыратын;
- ұзақ уақытқа дейінгі ұйқыны ауыстырады;
- ұйқы мен сергек болмайтындай кезде;
- ұйқы мен сергек болмайтындай кезде;
- ұйқы мен сергек болмайтындай кезде

Актюбинский ВЕСТНИК

Областная общественно-политическая газета

№ 36 (21.217) Пятница, 3 мая 2024 года

Издается с 19 июня 1918 года

Выходит два раза в неделю

Фото Айзата АТШЫБАЕВА

ИНФРАСТРУКТУРА

890 километров дорог обновят

60,6 миллиарда тенге выделено из бюджета на реконструкцию и ремонт местных дорог. На эту сумму планируется реализовать 179 проектов.

Аким области встретился с представителями подрядных организаций в дорожной сфере, обсудил с ними сроки завершения проектов, сделал акцент на качественное и эффективное освоение средств.

Руководитель управления пассажирского транспорта и автодорог Айбек Кайер подробно проинформировал о том, какие участки предстоит отремонтировать. По его словам, приведут в порядок 430,6 километра дорог областного и районного значения, 137,1 км внутригородских и внутрипоселковых.

Также планируется отремонтировать 322 км трассы республиканского значения. На эти цели отдельно выделено 42,6 миллиарда тенге. В результате всех видов ремонта доля дорог в хорошем состоянии будет доведена до 83 процентов.

– Паводком были повреждены балки и промежуточные конструкции мостов по трассе Кандыагаш – Эмба – Шалкар – Иргиз, по дороге Уил – Кобда и по подъездной дороге к Уилу. Размыло водой пути к селам Айтекебийского, Басшили Мугалжарского, Жамбыл Темирского районов. На восстановление разрушенных отрезков и мостов за счет секвестирования расходов областного бюджета предусмотрели почти десять миллиардов тенге, – сообщил Айбек Кайер.

Асхат Шахаров поднял вопрос реконструкции дороги Актобе – Хромтау – Улгайсын. Компания «Сине Мидас Строй» приступила к фрезерным работам по удалению старого покрытия, ведется подготовка грунта.

В ходе совещания Айбек Кайер доложил также о ремонте дорог в Актобе. Специалисты Национального центра качества дорожных активов проверили 90 объектов с гарантийными обязательствами. В ходе инспекции обнаружено 47 дефектов. На их устранение отведено два месяца. Будут восстанавливать и шесть дорог, разрушенных водой. На 30 участках сделают ямочный ремонт. Работы уже проводятся по улицам Маресьева, Аз Наурыз, Тайбекова, Богенбай батыра, проспекту Санкибай батыра.

Руководитель управления пассажирского транспорта и автодорог сообщил и том, что 30 иностранных специалистов запрашивают разрешение на легализацию своей работы на территории региона.

– Из года в год мы повторяем ошибки, касающиеся ремонта дорог. Поэтому сегодня на совещание пригласили представителей Казахстанского дорожного научно-исследовательского института, с которыми будем согласовывать возникающие вопросы. Они предложили курировать проекты, помогать, основываясь на своем опыте.

Предупреждаю, спрос с подрядных организаций по качеству ремонта предстоит строгий. Недочеты будете устранять за свой счет, – предупредил аким области представителей компаний.

Асхат Шахаров поручил профильному управлению контролировать ход работ на дорогах области.

Самира КАРИНА

Фото из архива «АЗ»

ПРЯМАЯ РЕЧЬ

Полномочия Ассамблеи расширятся

Сергей ВИШНЯК, депутат областного маслихата:

– На заседании XXXIII сессии Ассамблеи Президент страны подчеркнул важность национального единства. Единства и сплоченности народа. Благодаря этим важным ценностям наше государство остается незыблемым.

Бесспорно, что без единства и стабильности будет невозможно осуществить политические и экономические реформы в стране. Невозможно построить наше светлое будущее.

Миссия Ассамблеи народа Казахстана и заключается в том, чтобы не просто сохранить, но и укрепить межэтническую толерантность и социальное согласие. И мы всегда должны быть верны этому принципу.

Как сказал Касым-Жомарт Кемелевич, «Ассамблея – это ключевой институт, укрепляющий фундамент нашей государственности. Это уникальная структура, которая служит укреплению нашего единства. Ассамблея объединяет все этносы, населяющие священную казахскую землю. Работающих в АНК граждан можно назвать посланниками единства. Уверен, что все вы будете достойно выполнять эту важную миссию».

Сейчас, когда страна переживает нелегкий период – во время и после паводка, представители АНК продемонстрировали прочное национальное единство. Действия членов Ассамблеи во время паводка были отмечены в выступлении Президента страны. Да, в такой ответственный момент, как всегда, проявились лучшие качества казахстанского народа, движимого сочувствием и сопереживанием.

Радует тот факт, что Ассамблею наделяют важными функциями управления. Как отметил Глава государства, будет расширено взаимодействие членов АНК с госструктурами и исполнительной властью. Руководители управлений и департаментов станут согласовывать свою работу с Ассамблеей.

Благодаря такой поддержке и таким полномочиям роль Ассамблеи в принятии государственных решений, сопровождении проводимых в стране реформ будет в разы усилена.

Стоит отметить, что члены АНК уже представляют интересы всех этносов страны в Парламенте Казахстана. Еще 12 членов Ассамблеи вошли в состав Национального курултая. Ассамблея народа Казахстана уже сыграла важную роль в политической модернизации страны и укреплении общенационального единства. И с каждым разом она будет только усиливать свои позиции.

Идеал национального единства

Бибигуль БИМАНОВА, шеф-редактор телеканала «Ақтөбе»:

– В преддверии Дня единства народа Казахстана Глава государства Касым-Жомарт Токаев выступил на сессии АНК с докладом «Единство. Созидание. Прогресс». Одной из основных тем стала масштабная работа по преодолению последствий паводка в нескольких регионах страны.

Президент РК отметил, что с начала непредсказуемого половодья АНК работает активно и слаженно, не остается в стороне от общего дела, это явное проявление сочувствия и доброжелательности.

Я горячо поддерживаю нашего Лидера в его внимании к вопросам национальных ценностей, без которых движение вперед невозможно. Да, важно уметь сочетать национальные ценности с современными тенденциями, и мы должны выработать определенный алгоритм.

Безусловно, для формирования новой общественной этики необходимы единство, справедливость, доброжелательность, доверие, ответственность. По словам Главы государства, Справедливый Казахстан возможен только при законопослушных гражданах. У нас одна судьба, и она переплетается с историей. Одно будущее, в которое мы уверенно шагаем. Мы едины во всем и живем по завету предков.

Касым-Жомарт Токаев подчеркнул, что нынешняя задача – перейти к новой модели экономики, основанной на принципах справедливости, инклюзивности, прагматизма, предполагающих повышение благосостояния населения.

Президент обратил внимание на то, что, несмотря на различные вызовы, страна остается непоколебимой в своих стратегических целях и задачах.

Глава государства отметил, что сейчас в мире стремительно расширяются глобальные катаклизмы, нарастает противостояние различных государств в военно-политической, торгово-экономической и даже культурно-гуманитарной сферах.

Мы поддерживаем посыл нашего Президента о том, что «...Только через диалог и консолидацию усилий человечество сможет противостоять растущей волне хаоса и разрушения, преодолеть разобщение и кризис доверия в международных отношениях».

Касым-Жомарт Токаев также высказался о реформах, отметив, что сейчас строится страна равных возможностей, в которой каждый будет иметь достойный уровень жизни.

ПРЕЕМСТВЕННОСТЬ ПОКОЛЕНИЙ

Победная весна ветерана

Субботник во дворе единственного в нашей области ветерана Великой Отечественной войны Василия Грецкого организовал акимат Хромтауского района.

Житель моногорода Василий Иванович в январе нынешнего года отметил вековой юбилей в кругу родных и близких. В свои сто лет чувствует себя хорошо.

В дань уважения к аксакалу работники райакимата в рамках экологической акции «Өнегелі ұрпақ» решили благоустроить двор, где проживает фронтовик. В субботнике приняли участие молодежные активисты Хромтау, председатель районного совета ветеранов Куаныш Биржанов, депутат раймаслихата, председатель ОО «Қаһарман» Фархад Сагынбай.

Во дворе пятиэтажного дома, где проживает Василий Иванович вместе с дочкой, посадили саженцы ясеня, побелили деревья, покрасили скамейки.

Фарходу Сагынбаю удалось поговорить с героем войны.

– Самочувствие Василия Ивановича отличное, бодрится, и это радует. Ведь впереди 9 Мая – главный праздник тех, кто приближал победу 1945 года, отстоял мир и свободу, – поделился он.

Василий Грецкий поблагодарил представителей городского и районного акиматов, общественности за участие, заботу о его семье в праздники и будни. Особенно отметил работу молодежи. По его словам, ребята часто проводят патриотические мероприятия, интересуются историей, ведь у многих на полях сражений полегли деды и прадеды.

Фото предоставлено акиматом города Хромтау

– Главное, сохраните мир на этой земле. Дорожите свободой, – напутствовал ветеран.

Напомним, Василий Иванович Грецкий родился в городе Полоцке Витебской области (на территории нынешней Беларуси) в 1922 году. Семья рано потеряла отца, и, чтобы заработать на хлеб, вместе с пятью братьями и сестрами он собирал хлопок на полях в Мойынкумском районе Жамбылской области до начала Великой Отечественной войны.

Василий прошел специальную подготовку в Алма-Ате. Оттуда его в 1943 году направили на фронт. Воевал в составе первого украинского, 111-го Белорусского фронта, в первом кавалерийском корпусе восьмого полка.

В 1945 году встретил Победу в госпитале, в 75 километрах от Берлина. После этого полк Василия Ивановича дислоцировался в Уральске. В 1946-м из-за полученных травм Грецкий был отправлен в запас.

За боевые заслуги Василий Иванович награжден орденом Красной Звезды, удостоен ордена Отечественной войны II степени.

У ветерана две дочери и сын. Сегодня он дедушка шестерых внуков и прадед десяти правнуков – продолжателей фамилии долгожителя.

Нургуль АРИНОВА

ПАВОДОК-2024

Уровень воды поднялся в селе Куйлыс

Усилены работы по укреплению дамб.

В акимате Иргизского района сообщили, что военнослужащие, сотрудники отдела по ЧС и службы пожаротушения находятся в Жайсанбае и Куйлысе, укрепляют валы.

В Белшере уровень воды остается на прежнем уровне. На сегодня в Нуре затопило 115 домов, в Мамыре – 25, Белшере – 4. Жертв среди населения нет. Из Нуры, Мамыра, Белшера и Куйлыса в районный центр эвакуировано в общей сложности 1 037 жителей. 672 человека разместились у родственников, 365 сельчан находятся в эвакопунктах, открытых на базе казахской средней школы № 1 и школы-гимназии. Вместе с тем для многодетных и семей, где есть люди с инвалидностью, арендовали частные дома. Пострадавшие от большой воды обеспечены всем необходимым.

Как отметили в райакимате, заявление для получения единовременной помощи подали 202 семьи, 108 выплаты уже получили. В комиссию по оценке ущерба от паводка поступило 171 заявление, их прием продлится до 8 мая.

Мира АЛИБЕКОВА

Премия на 40 миллионов тенге

В семи спортшколах области работали руководители с фиктивными дипломами о высшем образовании. Бухгалтер одной из них под видом выдачи пособий присвоила более 3,3 миллиона тенге.

Фото из архива «АВ»

Об этом стало известно в ходе отчета руководителя департамента Агентства РК по противодействию коррупции по Актюбинской области Ескали Саламатова. Он проинформировал об итогах деятельности ведомства за первый квартал этого года.

По его словам, в ходе внешнего анализа коррупционных рисков в сфере физической культуры и спорта выяснилось, что председатель правления футбольного клуба «Актобе» в 2023 году единолично и без согласования с членами правления выписал себе премию в размере 40 миллионов тенге. Это в то время, когда клуб имеет кредиторскую задолженность в размере более 900 миллионов тенге.

Имеют место и незаконные трудоустройства тренеров с поддельными дипломами о высшем образовании в государственные организации.

- Установлено десять лиц, в числе которых и руководящие сотрудники с фиктивными дипломами, работавшие в семи спортивных школах, - констатировал спикер. - Выявлен факт присвоения бюджетных средств бухгалтером одной из детских спортивных школ Актобе. Под видом выплаты пособия на оздоровление она незаконно присвоила 3,3 миллиона тенге.

Борцы с коррупцией также выявили коррупционные риски при приобретении объектов недвижимости для категории лиц, которые относятся к социально уязвимым слоям населения.

Для обеспечения потребностей граждан, состоящих в очереди на жилье из коммунального жилфонда, в ноябре 2023 года акиматом Мугалжарского района в городе Кандыагаше приобретен 70-квартирный дом 1986 года постройки. Общая стоимость закупа составила 672 миллиона тенге, или 190 тысяч тенге за квадратный метр.

Однако мониторинг сделок купли-продажи и стоимости квартир в Кандыагаше показал, что средняя цена за квадратный метр квартиры в доме аналогичного года постройки составляет максимум 125 тысяч тенге.

Как сообщил Ескали Саламатов, ведомством начата работа по контролю над строительством социальных объектов - школ, больниц, спортивных сооружений.

- В том числе реализация Нацпроекта «Комфортная школа», в рамках которого на территории области планируется построить 18 образовательных учреждений на 15 тысяч ученических мест, - подчеркнул он.

Санат РАШ

Иллюстрированное изображение с сайта Pixabay.com

Обманули на криптовалюте

46 миллионов тенге отдала врач из Актобе мошенникам. Женщина увидела рекламу в социальной сети об инвестициях.

В пресс-службе областного департамента полиции рассказали, что она связалась с «менеджерами» по указанному номеру. Незнакомец, представившийся финансовым аналитиком Kaspi Profit, предложил ей вложить средства и получить их с большими процентами.

За четыре месяца доверчивая актюбинка перечислила больше 46 миллионов тенге. Когда «аналитик» перестал выходить на связь, ни своих денег, ни тем более обещанных надбавок жительница города не получила, она обратилась в полицию.

По факту мошенничества ведется досудебное расследование. Департамент полиции призывает актюбинцев не доверять рекламным предложениям, не отправлять денежные средства незнакомым людям.

Мира АЛИБЕКОВА

Борьба с незаконной регистрацией транспорта

Более тысячи нарушений при оказании государственных услуг выявила Госкорпорация «Правительство для граждан».

По информации пресс-службы ведомства, материалы по ним были переданы в полицию. В итоге возбуждено 12 уголовных дел. К дисциплинарной ответственности привлекли 90 сотрудников, двоих понизили в должности, а девять человек уволили.

- Нарушения наблюдались по линии ЦОНа, спецЦОНа, регистрации недвижимости, земельного кадастра. В Алматы, Алматинской, Костанайской и Восточно-Казахстанской областях начаты досудебные расследования, - говорится в сообщении.

Госкорпорация придерживается политики нулевой терпимости к коррупции. К слову, сейчас разрабатывается меморандум между «Правительством для граждан» и Агентством по финансовому мониторингу. Он направлен на укрепление сотрудничества и координацию усилий сторон в борьбе с незаконной регистрацией транспортных средств в спецЦОНах.

Добавим, что с 16 октября прошлого года Госкорпорацией внедрена система ПДД 3.0, ужесточающая порядок проведения экзаменов на получение водительских прав.

Баян САРИЕВА

Фото из архива «АВ»

УТЕРЯНО

"Печать ТОО «ДДР Мерейим» в связи с утерей считать недействительной.

ТОО «Казахойл Актобе»

сообщает, что 06.06.2024 г., в 15.00, по адресу: Актюбинская область, Мугалжарский район, Батпакколь ский с. о., с. Жагабулак, ул. Н. Каржаубаева, 6, в здании Жагабулакского сельского клуба будут проводиться общественные слушания в форме открытого собрания по проектам: «Отчет о возможных воздействиях» к проекту «Дополнение к проекту разработки месторождения Алибекмола» и «Отчет о возможных воздействиях» к проекту «Дополнение к проекту разработки месторождения Кожасай».

Месторождения Алибекмола, Кожасай в административном отношении находятся в Мугалжарском и Байганинском районах Актюбинской области Республики Казахстан.

Географические координаты угловых точек месторождения: 1) сев. широта 48°35'11", вост. долгота 57°39'37"; 2) сев. широта 48°08'24", вост. долгота 57°07'03".

В случае введения ЧС и (или) ограничительных мероприятий общественные слушания будут проводиться в онлайн-режиме. Возможность подключения в режиме онлайн на платформе Zoom по следующей ссылке: https://kmg-kz.zoom.us/j/7555913367?pwd=UGJLeE03bVdZNzk5NmtZYmZZN2Fmdz09.

Идентификатор конференции: 755 591 3367, код доступа: 593597.

Инициатор – ТОО «Казахойл Актобе», РК, г. Актобе, пр. А. Молдагуловой, 46, БИН: 990940002914, тел.: 8 (7132) 55-73-44, электронный адрес: info@koa.kz.

Разработчик проекта – АФ ТОО «КМГ Инжиниринг», БИН: 190540015056, 060097, г. Атырау, мкр Нурсая, пр. Елорда, 10, телефон: 8 (7122) 30-54-43, эл. адрес: atyrau@kmge.kz.

Документация по проекту размещена на сайте ЕЭП: https://ecoportal.kz.

Местный исполнительный орган – ГУ «Управление природных ресурсов и регулирования Актюбинской области», почтовый адрес: 030010, Актюбинская область, г. Актобе, пр. Абилкайыр хана, 40, электронный адрес: expert_oos@mail.ru, тел.: 8 (7132) 55-09-30.

Электронные адреса для ознакомления с информацией: expert_oos@mail.ru, Ecoportal.kz, https://www.gov.kz/memleket/entities/aktobe-zher-paidalanuy?lang=ru.

Дополнительную информацию можно получить по адресу: m.abr@kmge.kz, тел.: 8-701-601-76-87.

ГУ «Управление природных ресурсов и регулирования природопользования Актюбинской области»

сообщает, что в Комитет экологического регулирования и контроля МЭГиПР РК поступило заявление о намечаемой деятельности от инициатора - АО «Интергаз Центральная Азия».

Намечаемая деятельность: «Строительство магистрального газопровода от КС-14 в Актюбинской области до города Костаная и нового компрессорного цеха на площадке КС-14 для обеспечения компримирующих мощностей на магистральном газопроводе».

С заявлением можно ознакомиться на сайтах: https://ecoportal.kz/ в рубрике «Публичные обсуждения», https://www.gov.kz/memleket/entities/aktobe-zher-aidalanuy/activities/directions?lang=ru (раздел «Публичные обсуждения»).

Общественность вправе представить свои замечания и предложения в отношении заявления о намечаемой деятельности. Прием замечаний и предложений осуществляет комитет экологического регулирования и контроля МЭГиПР РК на электронный адрес: kerk@ecogeo.gov.kz или по адресу: 010000, г. Астана, пр. Мангилик ел, 8, Дом министерств, 14-й подъезд. Контактный телефон: 8 (7172) 74-08-33. Срок приема замечаний и предложений - с 30.04.2024 по 30.05.2024 г.

ГУ «Управление природных ресурсов и регулирования природопользования Актюбинской области»

сообщает, что в департамент экологии по Актюбинской области поступило заявление о намечаемой деятельности от инициатора - ТОО «Техник».

Намечаемая деятельность: «План горных работ на добычу осадочных горных пород: песчаного грунта (ПГС) на месторождении Ушкатты в Мугалжарском районе Актюбинской области Республики Казахстан».

С заявлением можно ознакомиться на сайтах: https://ecoportal.kz/ в рубрике «Публичные обсуждения», https://www.gov.kz/memleket/entities/aktobe-zher-aidalanuy/activities/directions?lang=ru (раздел «Публичные обсуждения»).

Общественность вправе представить свои замечания и предложения в отношении заявления о намечаемой деятельности. Прием замечаний и предложений осуществляет департамент экологии по Актюбинской области на электронный адрес: aktobe-ecodep@ecogeo.gov.kz. Контактные данные: г. Актобе, пр. Санкибай батыра, 1 (канцелярия), тел.: 8 (7132) 74-21-73. Срок приема замечаний и предложений - с 29.04.2024 по 29.05.2024 г.

ГУ «Управление природных ресурсов и регулирования природопользования Актюбинской области»

сообщает, что в департамент экологии по Актюбинской области поступило заявление о намечаемой деятельности от инициатора - АО «СНПС-Актобемунайгаз».

Намечаемая деятельность: 1) «Строительство эксплуатационных скважин 2663, 2658, 2659, 2664, 2665, 2666 на месторождении Жанажол» (1591); 2) «Строительство эксплуатационных скважин 2676, 2678, 5182, 5190» (1940); 3) «Расширение обустройства нефтегазоконденсатного м/р Жанажол 2025 г.» (4359); 4) Строительство эксплуатационных скважин 2633, 2632, 2635» (2005).

С заявлением можно ознакомиться на сайтах https://ecoportal.kz/ в рубрике «Публичные обсуждения», https://www.gov.kz/memleket/entities/aktobe-zher-aidalanuy/activities/directions?lang=ru (раздел «Публичные обсуждения»).

Общественность вправе представить свои замечания и предложения в отношении заявления о намечаемой деятельности. Прием замечаний и предложений осуществляет департамент экологии по Актюбинской области на электронный адрес: aktobe-ecodep@ecogeo.gov.kz. Контактные данные: г. Актобе, пр. Санкибай батыра, 1 (канцелярия), тел.: 8 (7132) 74-21-73. Срок приема замечаний и предложений - с 29.04.2024 по 29.05.2024 г.

АКТЮБИНСКИЙ ВЕСТНИК
ОРДЕНА «ЗНАК ПОЧЕТА» ОБЩЕСТВЕННО-ПОЛИТИЧЕСКАЯ ГАЗЕТА

Собственник: ТОО «АктюбМедиа»

Директор Раукен ОТЫНШИН

Заместитель директора Айгуль НУРКЕЕВА

Главный редактор Гульсым НАЗАРБАЕВА

Свидетельство о регистрации № KZ37VPY00061734 выдано 23 декабря 2022 года Министерством информации и общественного развития Республики Казахстан Комитет информации

Заместитель главного редактора: Лязат БУХАНОВА, 90-71-73
Ответственный секретарь: Серик АХМЕТОВ, 90-71-70
Отдел новостей и политики: Баян САРИЕВА, Татьяна ТОКАРЬ, 90-92-54
Отдел экономики: Жанат СИСЕКЕНОВА, Владимир БУРЬЯНОВ, Асхат КАЛЖАНОВ, 90-71-65
Отдел сельского хозяйства: Абат КАРАТАЕВ, Санат КАЛИЕВ, 90-92-54
Отдел социальной политики и культуры: Айжан ШАУКУЛОВА, Татьяна ВИНОГРАДОВА, Нургуль АРИНОВА, 90-71-72
Корректоры: Елена ПАНТИНА, Светлана МЕЛЬНИК
Отдел компьютерной верстки и набора: Тансулу ШАНГЕРЕЕВА, Диана АБДИРОВА, Екатерина БАБЫШКИНА
Редактор сайта: Максим ТОКАРЬ
Фотокорреспондент: Куандык ТУЛЕМИСОВ
Отдел рекламы: Зауреш БАЕТОВА, 90-71-55
Отдел подписки и реализации: 90-71-67
Приемная: 90-71-61
Бухгалтерия: 90-92-39
E-mail: avestnik@mail.ru
Дежурный редактор: Татьяна ТОКАРЬ

Мнение авторов публикаций не всегда отражает точку зрения редакции. Письма, материалы, не заказанные редакцией, не рецензируются, не возвращаются и не оплачиваются. За содержание рекламных материалов ответственность несет рекламодатель.

Тираж 5 068
Заказ № 572

Адрес редакции: 030007, г. Актобе, ул. Тлеу батыра, 10

Газета отпечатана в ТОО «Хабар-сервис». Адрес: г. Актобе, ул. А. Снагулова, 9/2. Тел.: 8 (7132) 400-400, 545-545. **С претензиями по качеству печати** обращаться в типографию по телефону: 400-400.

5-қосымша

AQTÓBE

г.Актобе 01 мая 2024 год.

Э Ф И Р Н А Я С П Р А В К А

Настоящим Актюбинский областной филиал АО «РТРК «Казахстан» подтверждает, что в эфире телеканала «AQTÓBE» было размещение бегущей строки следующего содержания:

Заказчик: Атырауский филиал ТОО «КМГ Инжиниринг».
Дата выхода: *01 мая 2024 года.*
Хронометраж: *ежедневно.*
Количество выходов в день: *не менее 20 выходов.*
Время выходов: 07:30 – 00:00 часов.

РТРК «AQTÓBE» – 10 канал метровый, мощность передатчика 2кВТ.Охват населения области через «КАЗАКТЕЛЕРАДИО» - 100%. Единственный телеканал в г. Актобе, который вещает не только на Актюбинскую область, а также благодаря цифровому спутниковому вещанию «ОТАУ-ТВ», «ID-ТВ» нас смотрит вся Республика, частично Россия - Орск, Оренбург, Киргизия, Узбекистан. Онлайн вещание - aktobetv.kz.

Соотношение собственных передач, покупных передач и ретрансляции:

- Продукция собственного производства - 100%.
- Среднесуточное время вещания - 14 часов.
- Внутристрановая ценность в услуге состовляет – 100%.

Текст бегущей строки (СЛУЩАНИЯ)

ХАБАРЛАНДЫРУ!

«Қазақойл Ақтөбе» ЖШС-і 06.06.2024 жылы сағат 15:00-де Ақтөбе облысы, Байғанин ауданы, Жағабұлақ с., Н. Қаржаубаев көшесі, 6, Жағабұлақ ауылдық клуб ғимаратында 1. «Әлібекмола кен орнын игеру жобасына қосымша» жобасына арналған «Ықтимал әсерлер туралы есеп» жобасы; 2. «Қожасай кен орнын игеру жобасына қосымша» жобасына арналған «Ықтимал әсерлер туралы есеп» жобасы бойынша қоғамдық тыңдау ашық жиналыс ретінде өткізіледі.

Жоба бойынша құжаттама БЭК-те ecoportal.kz сайтында орналастырылған.

Ақпарат алу үшін электрондық пошта мекенжайлары: expert_oos@mail.ru, https://www.gov.kz/memleket/entities/aktobe-zher-paidalanuy?lang=ru, ecoportal.kz.

Кен орындарының бұрыштық нүктелерінің географиялық координаттары: 1.Солтүстік Ендік 48°35'11", Шығыс Бойлық 57°39'37"; 2.Солтүстік Ендік 48°08'24", Шығыс Бойлық 57°07'03".

ОБЪЯВЛЕНИЕ!

ТОО «Казахойл Актобе» сообщает, что 06.06.2024 года в 15:00 часов по адресу: Актюбинская область, Мугалжарский район, Батпаккольский с.о., с.Жагабулак, ул. Н. Каржаубаева 6, в здании Жагабулакский сельского клуба состоятся общественные слушания в форме открытого собрания по проектам: 1. «Отчет о возможных воздействиях»

к проекту «Дополнение к проекту разработки месторождения Алибекмола»; 2. «Отчет о возможных воздействиях» к проекту «Дополнение к проекту разработки месторождения Кожасай».

Документация по проекту размещена на сайте ЕЭП https://ecoportal.kz.

Электронные адреса для ознакомления с информацией: expert_oos@mail.ru, https://www.gov.kz/memleket/entities/aktobe-zher-paidalanuy?lang=ru, ecoportal.kz.

Месторождения Алибекмола, Кожасай в административном отношении находятся в Мугалжарском и Байганинском районах Актюбинской области Республики Казахстан.

Географические координаты угловых точек месторождения: 1. Сев. Широта 48°35'11", Вост. Долгота 57°39'37"; 2. Сев. Широта 48°08'24", Вост. Долгота 57°07'03".

Программы: *Передачи, Программы, Сериал, Концерт и т.д.*

Язык: *казахский и русский.*

С уважением,
Директор АО АОФ «РТРК «Казахстан» **Жапишов Г.У.**

5-қосымша

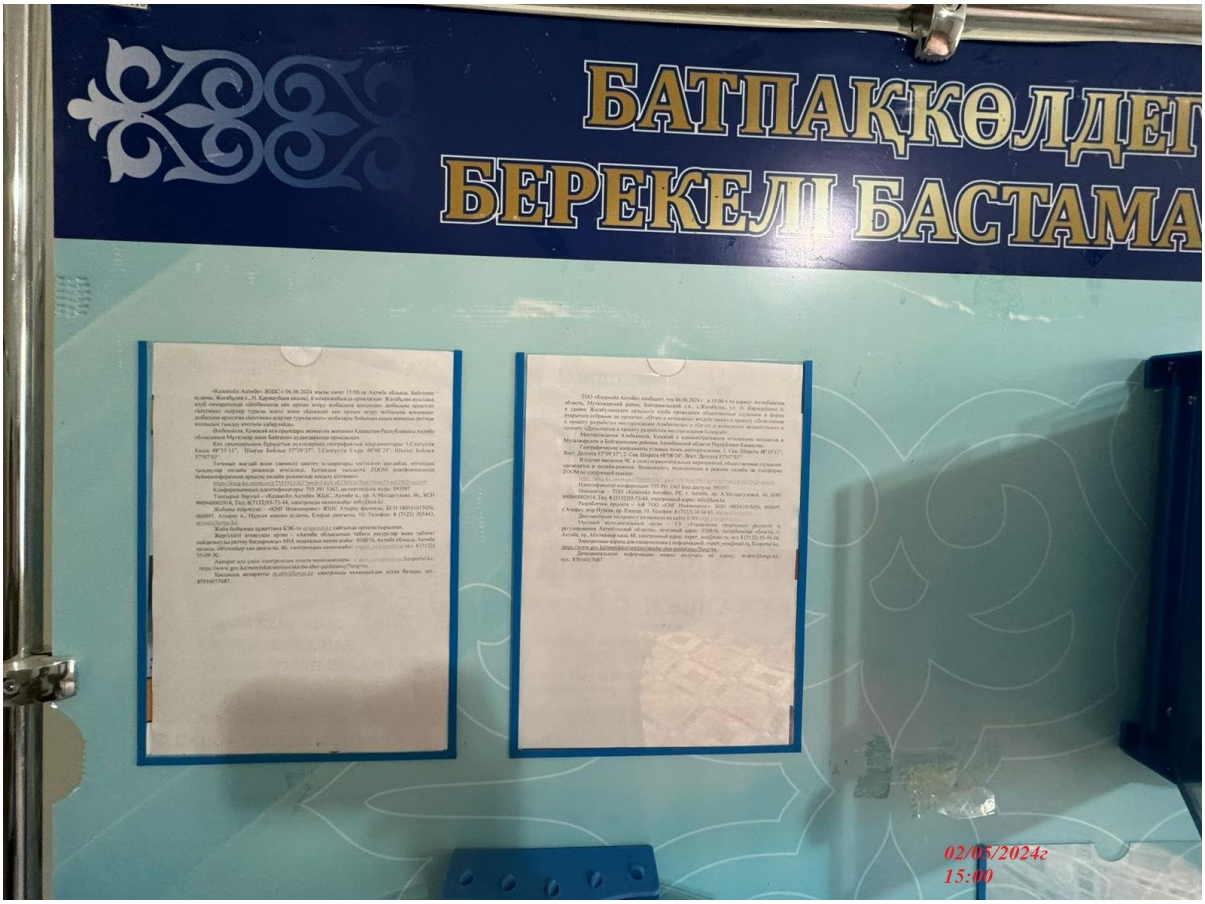

«Қазақойл Ақтөбе» ЖШС-і 06.06.2024 жылы сағат 15:00-де Ақтөбе облысы, Байғанин ауданы, Жағабұлақ с., Н. Қаржаубаев көшесі, 6 мекенжайында орналасқан Жағабұлақ ауылдық клуб ғимаратында «Әлібекмола кен орнын игеру жобасына қосымша» жобасына арналған «Ықтимал әсерлер туралы есеп» және «Қожасай кен орнын игеру жобасына қосымша» жобасына арналған «Ықтимал әсерлер туралы есеп» жобалары бойынша ашық жиналыс ретінде қоғамдық тыңдау өтетінін хабарлайды.

Әлібекмола, Қожасай кен орындары әкімшілік жағынан Қазақстан Республикасы Ақтөбе облысының Мұғалжар және Байғанин аудандарында орналасқан.

Кен орындарының бұрыштық нүктелерінің географиялық координаттары: 1.Солтүстік Ендік 48°35'11", Шығыс Бойлық 57°39'37"; 2.Солтүстік Ендік 48°08'24", Шығыс Бойлық 57°07'03".

Төтенше жағдай және (немесе) шектеу іс-шаралары енгізілген жағдайда, қоғамдық тыңдаулар онлайн режимде өткізіледі. Қоғамдық тыңдауға ZOOM платформасында бейнеконференция арқылы онлайн режимінде қосылу сілтемесі:

https://kmg-kz.zoom.us/j/7555913367?pwd=UGJLeEJ3bVdZNzk5Nmt2YmZZN2Fmdz09

Конференцияның идентификаторы: 755 591 3367, қолжетімділік коды: 593597

Тапсырыс беруші - «Қазақойл Ақтөбе» ЖШС, Ақтөбе қ., пр. А.Молдағұлова, 46,, БСН 990940002914, Тел: 8(7132)55-73-44, электронды мекенжайы: info@koa.kz.

Жобаны әзірлеуші – «ҚМГ Инжиниринг» ЖШС Атырау филиалы, БСН 180541015056, 060097, Атырау қ., Нұрсая ықшам ауданы, Елорда даңғылы, 10. Телефон: 8 (7122) 305443, atyrau@kmge.kz.

Жоба бойынша құжаттама БЭК-те ecoportal.kz сайтында орналастырылған.

Жергілікті атқарушы орган - «Ақтөбе облысының табиғи ресурстар және табиғат пайдалануды реттеу басқармасы» ММ, пошталық мекен жайы: 030010, Ақтөбе облысы, Ақтөбе қаласы, Әбілқайыр хан даңғылы, 40, электрондық мекенжайы: expert_oos@mail.ru, тел: 8 (7132) 55-09-30.

Ақпарат алу үшін электрондық пошта мекенжайлары: expert_oos@mail.ru, Ecoportal.kz, https://www.gov.kz/memleket/entities/aktobe-zher-paidalanuy?lang=ru.

Қосымша ақпаратты m.abir@kmge.kz электронды мекенжайдан алуға болады, тел.: 87016017687.

02/05/2024г
15:00

ТОО «Казахойл Актобе» сообщает, что 06.06.2024 г. в 15:00 ч по адресу: Актюбинская область, Мугалжарский район, Батпаккольский с.о., с.Жагабулак, ул. Н. Каржаубаева 6, в здании Жагабулакского сельского клуба проводятся общественные слушания в форме открытого собрания по проектам: «Отчет о возможных воздействиях» к проекту «Дополнение к проекту разработки месторождения Алибекмола» и «Отчет о возможных воздействиях» к проекту «Дополнение к проекту разработки месторождения Кожасай».

Месторождения Алибекмола, Кожасай в административном отношении находятся в Мугалжарском и Байганинском районах Актюбинской области Республики Казахстан.

Географические координаты угловых точек месторождения: 1. Сев. Широта 48°35'11", Вост. Долгота 57°39'37"; 2. Сев. Широта 48°08'24", Вост. Долгота 57°07'03".

В случае введения ЧС и (или) ограничительных мероприятий, общественные слушания проводятся в онлайн-режиме. Возможность подключения в режиме онлайн на платформе ZOOM по следующей ссылке:

https://kmg-kz.zoom.us/j/7555913367?pwd=UGJLeEJ3bVdZNzk5Nmt2YmZZN2Fmdz09

Идентификатор конференции: 755 591 3367 Код доступа: 593597

Инициатор – ТОО «Казахойл Актобе», РК, г. Актобе, пр. А.Молдагуловой, 46, БИН 990940002914, Тел: 8 (7132)55-73-44, электронный адрес: info@koa.kz

Разработчик проекта – АФ ТОО «КМГ Инжиниринг», БИН 180541015056, 060097, г.Атырау, мкр Нурсая, пр. Елорда, 10. Телефон: 8 (7122) 30 54 43, atyrau@kmge.kz

Документация по проекту размещена на сайте ЕЭП https://ecoportal.kz.

Местный исполнительный орган – ГУ «Управление природных ресурсов и регулирования Актюбинской области», почтовый адрес: 030010, Актюбинская область, г. Актобе, пр. Абилкаиыр хана, 40, электронный адрес: expert_oos@mail.ru, тел: 8 (7132) 55-09-30.

Электронные адреса для ознакомления с информацией: expert_oos@mail.ru, Ecoportal.kz, https://www.gov.kz/memleket/entities/aktobe-zher-paidalanuy?lang=ru .

Дополнительную информацию можно получить по адресу: m.abir@kmge.kz, тел.: 87016017687.

02/05/2024г
15:00

6-қосымша

Баяндама

Қоғамдық тыңдау қатысушыларымен төмендегі бағдарлама бекітілді:

Өтетін орны:	Ақтөбе облысы, Мұғалжар ауданы, Батпақкөл с.о., Жағабұлақ с., Н. Қаржаубаев көшесі, 6 мекенжайында орналасқан Жағабұлақ ауылдық клуб ғимараты
Өтетін күні	06.06.2024ж
Басталуы:	15:00
Аяқталуы:	16:30
14:30-15:00	Қатысушылар тізімін жасақтау
15:00-15:10	Қоғамдық тыңдау ашу сөзі (Қоғамдық тыңдаудың төрағасы)
15:10-15:15	Қоғамдық тыңдаудың төрағасы мен хатшысын сайлау
15:15-15:35	«Әлібекмола кен орнын игеру», «Қожасай кен орнын игеру» қосымша жобаларына арналған Ықтимал әсерлер туралы есеп жобалары» бойынша баяндама - баяндамашы "ҚМГ Инжиниринг" ЖШС Атырау филиалының өкілі
15:35-16:00	Сұрақ – жауап
16:00-16:30	Талқылау қорытындысы/Қоғамдық тыңдауды жабу

Кен орындарыны орналасу картасы

Әлібекмола және Қожасай кен орындары әкімшілік жағынан Қазақстан Республикасы Ақтөбе облысының Мұғалжар ауданында орналасқан.

Әлібекмола және Қожасай кен орындарына ең жақын елді мекен Жагабулак кенті болып табылады.

Игеру жұмысының мақсаты – кен орнындағы мұнайды игеру мен өндірудің ұтымды жүйесін негіздеу.

Кен орындарының елді мекендерден орналасу арақашықтығы

Әлібекмола кен орны

Қожасай кен орны

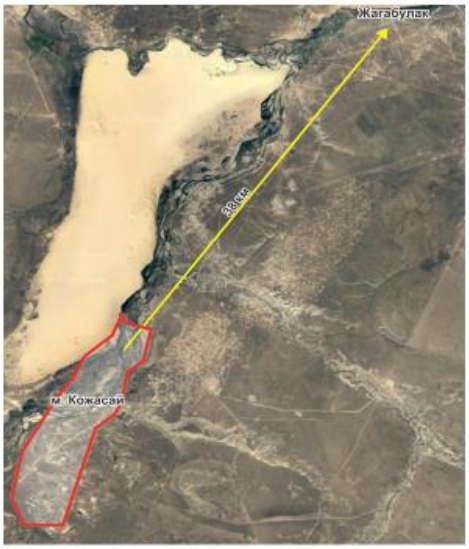

Қоршаған ортаның қазіргі жағдайы (Әлібекмола кен орны)

Атмосфера ауасының сапасын бақылау қорытындысы

Сынама алу нүктелері	Ластаушы заттардың атауы	Нақты концентрациясы, мг/м3				Шекті рұқсат етілген нормасы
		I тоқсан	II тоқсан	III тоқсан	IV тоқсан	
Әлібекмола кен орны						
Солтүстік жағы	Азот диоксиді	<0,02	<0,02	<0,02	<0,02	0,085
	Көміртек	<0,025	<0,025	<0,025	<0,025	0,15
	Күкірт двоксиді	<0,025	<0,025	<0,025	<0,025	0,5
	Күкіртсутек	<0,004	<0,004	<0,004	<0,004	0,008
	Көміртек оксиді	<1,5	<1,5	<1,5	<1,5	5,0
	Көмірсутектер	<0,5	<0,5	<0,5	<0,5	1,0
	Меркаптандар	-	-	-	-	0,00005
Шығыс жағы	Азот диоксиді	<0,02	<0,02	<0,02	<0,02	0,085
	Көміртек	<0,025	<0,025	<0,025	<0,025	0,15
	Күкірт двоксиді	<0,025	<0,025	<0,025	<0,025	0,5
	Күкіртсутек	<0,004	<0,004	<0,004	<0,004	0,008
	Көміртек оксиді	<1,5	<1,5	<1,5	<1,5	5,0
	Көмірсутектер	<0,5	<0,5	<0,5	<0,5	1,0
	Меркаптандар	-	-	-	-	0,00005
Оңтүстік жағы	Азот диоксиді	<0,02	<0,02	<0,02	<0,02	0,085
	Көміртек	<0,025	<0,025	<0,025	<0,025	0,15
	Күкірт двоксиді	<0,025	<0,025	<0,025	<0,025	0,5
	Күкіртсутек	<0,004	<0,004	<0,004	<0,004	0,008
	Көміртек оксиді	<1,5	<1,5	<1,5	<1,5	5,0
	Көмірсутектер	<0,5	<0,5	<0,5	<0,5	1,0
	Меркаптандар	-	-	-	-	0,00005
Батыс жағы	Азот диоксиді	<0,02	<0,02	<0,02	<0,02	0,085
	Көміртек	<0,025	<0,025	<0,025	<0,025	0,15
	Күкірт двоксиді	<0,025	<0,025	<0,025	<0,025	0,5
	Күкіртсутек	<0,004	<0,004	<0,004	<0,004	0,008
	Көміртек оксиді	<1,5	<1,5	<1,5	<1,5	5,0
	Көмірсутектер	<0,5	<0,5	<0,5	<0,5	1,0
	Меркаптандар	-	-	-	-	0,00005

Қоршаған ортаның қазіргі жағдайы (Әлібекмола кен орны)

Су сапасын бақылау қорытындысы

№	Көрсеткіштердің атауы	ШРК, мг/дм3	Ұңғыма №М1	Ұңғыма №М2	Ұңғыма№М3	ҰңғымаМ4
		I тоқсан 2023г				
1.	pH	Нормаланбайды	7,92	7,88	7,75	7,88
2.	Мұнай өнімдері жынытық, мг / л	Нормаланбайды	0,036	0,032	0,045	0,040
3.	Фенолдар, мг / л	Нормаланбайды	-	-	-	-
4.	Сульфаттар,мг / л	Нормаланбайды	166,0	174,5	185,0	196,0
5.	Жалпы қаттылық, мг-экв / л	Нормаланбайды	6,5	6,0	6,4	6,2
6.	Аммоний ионы, мг / л	Нормаланбайды	0,42	0,40	0,60	0,45
7.	Нитриттер, мг / л	Нормаланбайды	<0,0033	<0,0033	<0,0033	<0,0033
8.	Нитраттар,мг / л	Нормаланбайды	6,16	5,68	4,30	5,45
		II тоқсан 2023г				
1.	pH	Нормаланбайды	7,8	7,9	6,9	7,6
2.	Мұнай өнімдері жынытық, мг / л	Нормаланбайды	0,041	0,034	0,037	0,036
3.	Фенолдар, мг / л	Нормаланбайды	-	-	-	-
4.	Сульфаттар,мг / л	Нормаланбайды	152,5	166,7	177,2	183,5
5.	Жалпы қаттылық, мг-экв / л	Нормаланбайды	8,2	7,0	5,7	7,7
6.	Аммоний ионы, мг / л	Нормаланбайды	0,52	0,37	0,52	0,34
7.	Нитриттер, мг / л	Нормаланбайды	<0,0033	<0,0033	<0,0033	<0,0033
8.	Нитраттар,мг / л	Нормаланбайды	5,22	5,41	5,12	5,33
		III тоқсан 2023г				
1.	pH	Нормаланбайды	7,7	7,5	7,2	7,7
2.	Мұнай өнімдері жынытық, мг / л	Нормаланбайды	0,038	0,035	0,041	0,040
3.	Фенолдар, мг / л	Нормаланбайды	-	-	-	-
4.	Сульфаттар,мг / л	Нормаланбайды	157,4	161,8	169,5	172,9
5.	Жалпы қаттылық, мг-экв / л	Нормаланбайды	8,0	7,4	6,0	7,6
6.	Аммоний ионы, мг / л	Нормаланбайды	0,58	0,32	0,49	0,36
7.	Нитриттер, мг / л	Нормаланбайды	<0,0033	<0,0033	<0,0033	<0,0033
8.	Нитраттар,мг / л	Не норм.	5,14	5,36	5,34	5,28

Қоршаған ортаның қазіргі жағдайы (Қожасай кен орны)

Атмосфера ауасының сапасын бақылау қорытындысы

Сынама алу нүктелері	Ластаушы заттардың атауы	Нақты концентрациясы, мг/м3				Шекті рұқсат етілген нормасы
		I тоқсан	II тоқсан	III тоқсан	IV тоқсан	
		Қожасай кен орны				
Солтүстік жағы	Азот диоксиді	<0,02	<0,02	<0,02	<0,02	0,085
	Көміртек	<0,025	<0,025	<0,025	<0,025	0,15
	Күкірт диоксиді	<0,025	<0,025	<0,025	<0,025	0,5
	Күкіртсутек	<0,004	<0,004	<0,004	<0,004	0,008
	Көміртек оксиді	<1,5	<1,5	<1,5	<1,5	5,0
	Көмірсутектер	<0,5	<0,5	<0,5	<0,5	1,0
	Меркаптандар	-	-	-	-	0,00005
Шығыс жағы	Азот диоксиді	<0,02	<0,02	<0,02	<0,02	0,085
	Көміртек	<0,025	<0,025	<0,025	<0,025	0,15
	Күкірт диоксиді	<0,025	<0,025	<0,025	<0,025	0,5
	Күкіртсутек	<0,004	<0,004	<0,004	<0,004	0,008
	Көміртек оксиді	<1,5	<1,5	<1,5	<1,5	5,0
	Көмірсутектер	<0,5	<0,5	<0,5	<0,5	1,0
	Меркаптандар	-	-	-	-	0,00005
Оңтүстік жағы	Азот диоксиді	<0,02	<0,02	<0,02	<0,02	0,085
	Көміртек	<0,025	<0,025	<0,025	<0,025	0,15
	Күкірт диоксиді	<0,025	<0,025	<0,025	<0,025	0,5
	Күкіртсутек	<0,004	<0,004	<0,004	<0,004	0,008
	Көміртек оксиді	<1,5	<1,5	<1,5	<1,5	5,0
	Көмірсутектер	<0,5	<0,5	<0,5	<0,5	1,0
	Меркаптандар	-	-	-	-	0,00005
Батыс жағы	Азот диоксиді	<0,02	<0,02	<0,02	<0,02	0,085
	Көміртек	<0,025	<0,025	<0,025	<0,025	0,15
	Күкірт диоксиді	<0,025	<0,025	<0,025	<0,025	0,5
	Күкіртсутек	<0,004	<0,004	<0,004	<0,004	0,008
	Көміртек оксиді	<1,5	<1,5	<1,5	<1,5	5,0
	Көмірсутектер	<0,5	<0,5	<0,5	<0,5	1,0
	Меркаптандар	-	-	-	-	0,00005

Қоршаған ортаның қазіргі жағдайы (Қожасай кен орны)

Су сапасын бақылау қорытындысы

Ластаушы заттардың атауы	Сынама алу нүктелері* Нақты концентрация			Норма ШРК мг / л	Сынама алу нүктелері* Нақты концентрация		
	Емба өзені, солтүстік - шығыс шекарасы 1 нүкте	Емба өзені, батыс шекарасы 2 нүкте	Ащысай өзені, Ащысай ағынының Жом өзеніне құятын орны		Бақылау ұңғымасы №1	Бақылау ұңғымасы №3	Бақылау ұңғымасы №5
1	2	3	4	5	6	7	8
1 тоқсан 2023ж							
pH	7,78	7,70	7,98	6-9	7,30	7,68	7,52
Мұнай өнімдері жиынтық, мг / л	-	-	-	0,1	0,0040	0,033	0,035
Фенолдар, мг / л	-	-	-	0,001	-	-	-
Сульфаттар,мг / л	114,0	110,0	103,0	500	178,0	162,5	170,0
Аммоний ионы, мг / л	0,42	0,55	0,75	2,0	<0,1	<0,1	<0,1
Нитриттер, мг / л	7,85	7,96	8,50	45,0	<0,0033	<0,0033	<0,0033
Нитраттар,мг / л	<0,0033	<0,0033	<0,0033	3,0	3,68	5,95	5,95
Хлоридтер,мг / л	90,0	85,0	93,5	350,0	-	-	-
Жалпы қаттылық, мг-экв / л	-	-	-		6,6	7,0	7,0
2 тоқсан 2023ж							
pH	7,8	7,7	6,9	6-9	7,5	7,7	7,6
Мұнай өнімдері жиынтық, мг / л	-	-	-	0,1	0,033	0,025	0,027
Фенолдар, мг / л	-	-	-	0,001	-	-	-
Сульфаттар,мг / л	107,0	116,0	111,0	500	163,0	155,0	162,0
Аммоний ионы, мг / л	0,32	0,44	0,82	2,0	<0,1	<0,1	<0,1
Нитриттер, мг / л	7,12	7,11	8,13	45,0	<0,0033	<0,0033	<0,0033
Нитраттар,мг / л	<0,0033	<0,0033	<0,0033	3,0	3,47	4,62	4,08
Хлоридтер,мг / л	84,0	77,0	87,2	350,0	-	-	-
Жалпы қаттылық, мг-экв / л	-	-	-		7,5	8,2	7,0

Жоспарланған жұмыстар

Әлібекмола кен орны бойынша

Негізгі жобада кен орнын игерудің 3 нұсқасы қарастырылған.

1 нұсқада (негізгі нұсқа):

- Жаңа 43 игеру ұңғымасын қазу;
- 8 ұңғымаларды су айдау қорына ауыстыру;
- 2 ұңғымаларды тұз-қышқылмен өңдеу жұмыстары;
- 9 ұңғымаларды қабатты гидравликалық жару жумыстары;
- 17 ұңғымаларды объектілердің арасында ауыстыру.

2 нұсқада(ұсынылып отырған нұсқа):

- Жаңа 39 игеру ұңғымасын қазу;
- 8 ұңғымаларды су айдау қорына ауыстыру;
- 2 ұңғымаларды тұз-қышқылмен өңдеу жұмыстары;
- 9 ұңғымаларды қабатты гидравликалық жару;
- 8 ұңғымаларды объектілердің арасында ауыстыру.

3 нұсқада:

- 2 нұсқа негізінде. өндіру ұңғымалардың санын азайту:
- Жаңа 25 өңдеу ұңғымасын қазу;
- 2 нұсқа бойынша геологиялық техникалық шараларды жасау.

Қожасай кен орны бойынша

1 нұсқада(негізгі):

- Қолданыстағы игеру жүйесін жалғастыру

2 нұсқада (ұсынылып отырған нұсқа):

- Көкжиде аумағына кірмейтін аумақтан 30 ұңғыма қазу.
- 8 ұңғымаларды су айдау қорына аудару.
- 47 ұңғыманы қабатты гидравликалық жару жұмыстары.

3 нұсқада:

- Көкжиде аумағына кірмейтін аумақтан 30 ұңғыма қазу.
- 33 өндіру мен 5 су айдау ұңғымаларын 2025-2028 жылдар аралығында ликвидациялау.
- 8 ұңғыманы су айдау қорына аудару.
- 47 ұңғымада қабатты гидравликалық жару жұмыстарын жүргізу.

Суды пайдалану және ақаба сулар

Әлібекмола және Қожасай кен орнындарында жоспарланған жұмыстарды жүргізу барысында ауыз суды пайдалану келісім шарт бойынша жақын орналасқан елді-мекенінен медігерлік мекемесімен тасымалдану арқылы жүзеге асады.

Кен орнындарында бұрғылау кезінде ақаба сулар арнайы қазандарға жиналып, толған бойда бұрғылау медігер мекемесімен тасымалданады.

Тұрмыстық–ауыз су қажеттілігіне пайдаланылатын су және ақаба сулар көлемі:

- Әлібекмола кен орнында игеру жұмыстарын жүргізу кезінде - 38077,68 м3;
- Қожасай кен орнында игеру жұмыстарын жүргізу кезінде – 20139,4 м3;

Өндірістік және тұрмыстық қалдықтар

Кен орындарында жоспарланған жұмыстарды жүргізген кезде қауіпті және қауіпсіз қалдықтар пайда болады. Бұрғылау кезінде жұмыстар амбарсыз тәсілмен жүргізіледі.

Қалдықтардың барлық түрлері қалдықтарды утилизациялау лицензиясы бар мекемелермен келісім шарт негізінде тапсырылады. Мердігер мекеме жоспарланған жұмыс бастамас бұрын тендер арқылы анықталады.

№ р/с	Қалдықтың атауы	Қалдықтар мөлшері, т/жыл	
		Әлібекмола кен орнын игеру	Қожасай кен орнын игеру
1	Қауіптілер (құрамында мұнай бар қалдықтар, бұрғылау қойыртпағы, пайдаланылған майлар және т. б.)	45441,62	34431,082
2	Қауіпті емес (металл сынықтары, тамақ қалдықтары және т. б.)	53,768	202,224
	БАРЛЫҒЫ:	**45495,411**	**34633,3**

Кен орнын бұрғылау және пайдалану процесінде жобада қалдықтарды кейіннен кәдеге жарату үшін автокөлікпен тасымалдай отырып, қалдықтарды уақытша жинауға арналған сыйымдылықтарды пайдалану көзделген, бұл олардың топыраққа түсуін болдырмайды.

Қоршаған ортаға әсерді кешенді бағалау

Әсердің маңыздылығын бағалау

Әсер ету санаттары, балл			Интегралдық бағалау, балл	Маңыздылық санаты	
Кеңістіктік масштаб	Мерзімді масштаб	Әсер ету қарқындылығы		Балл	Маңыздылығы
Локальді 1	Қысқа мерзімді 1	Елеусіз 1	1	1-8	Төмен
Шектеулі 2	Орташа ұзақтығы 2	Әлсіз 2	8	9-27	Орташа
Жергілікті 3	Ұзақтық 3	Орташа 3	27	28-64	Жоғары
Аймақты 4	Кешкылдық 4	Күшті 4	64		

Қоршаған ортаға әсерді бағалауды талдау

Әсер ету көздері	Әсер ету факторлары	Мағынасы
Атмосфералық ауа		
Игеру кезінде қондырғылардың (ластағыш көздер) жұмысы	Шығарындылар шығаратын көздер	жоғары
Жер үсті және жер асты сулары		
Игеру кезінде қондырғылардың жұмысы	Мұнай төгілген жағдайда жер асты суларының, аумақтардың ластану қаупі,	Төмен
Геологиялық орта		
Ұңғыманы бұрғылау кезінде	Жер қыртысының бүлінуі	Орташа
Өсімдіктерге, топыраққа әсері		
Ұңғыманы бұрғылау кезінде	Автокөліктің жолдан тыс қозғалысы, жанар-жағармайдың төгілуі мүмкін	Төмен
Жануарлар әлемі		
Ұңғыманы бұрғылау және жою	Жоғары шу, діріл, түнгі жарық, көлік қозғалысы	Төмен

Қоршаған ортаны қорғау бойынша ұсынылатын кешенді іс-шара:

ҚР заңнамасының талаптарын қатаң сақтау

жұмыстарды өндіру технологиясының сақталуын қатаң бақылау

Жер бүлінген жағдайда қалпына келтіру жұмыстарын жүргізу

Тоқсан сайын қоршағанорта өзгерісін бақылау мақсатында сынамалар алу

Қалдықтарды шығаруды және су пайдалануды есепке алу және бақылау

Биологиялық ресурстарды қорғау және сақтау

Қалдықтарды Арнайы алаңдарда және уақытша жинақтауды ұйымдастыру

Қол жетімді ең жақсы технологияларды пайдалану

Назарларыңызға рахмет!