Ист. №6001 – производственный цех;
Ист. №0002 – барабанная печь;
Ист. №6003 – машина для протирки золы.

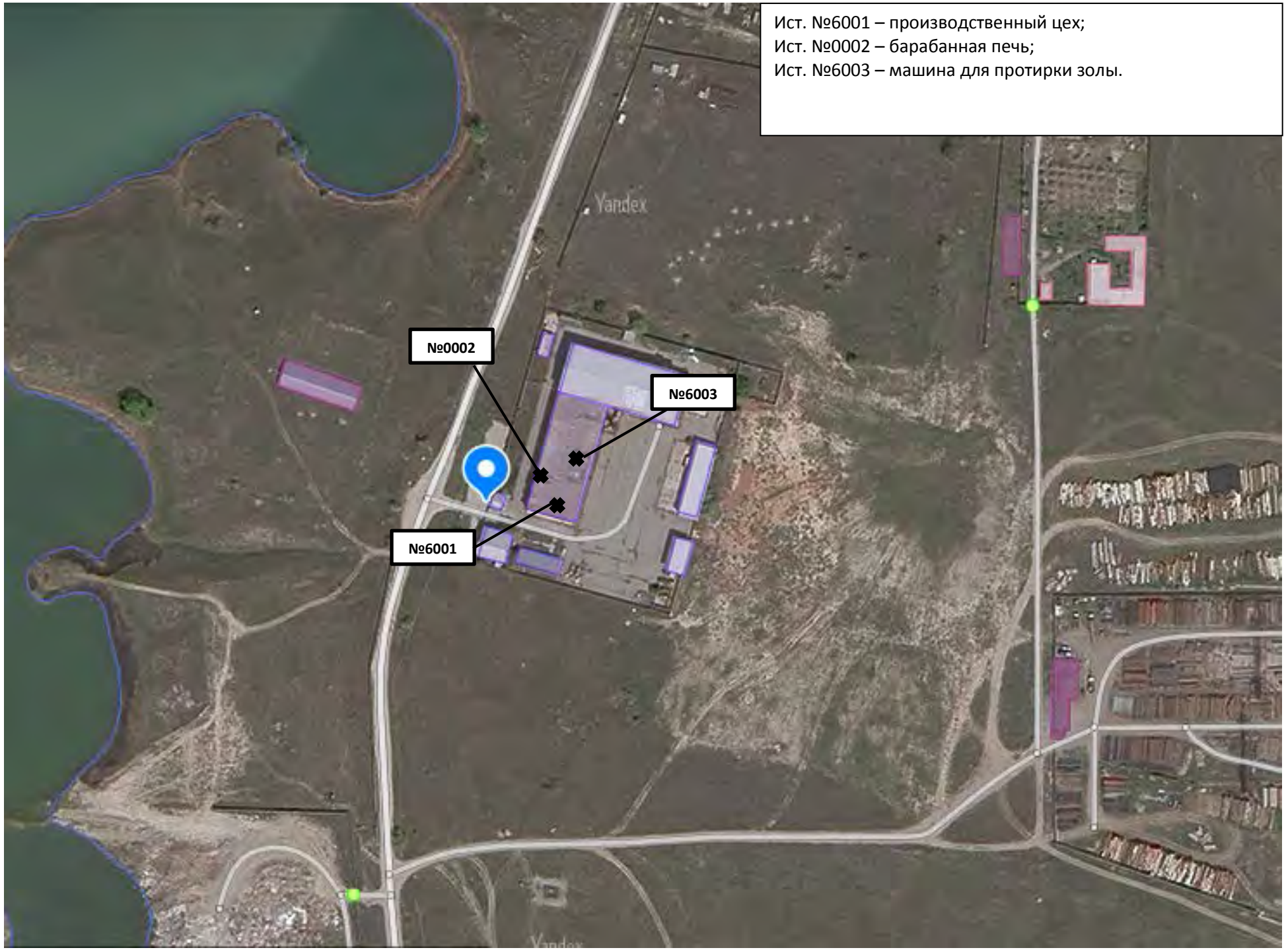

Город : 025 Илийский район
Объект : 0003 ТОО "АзияМетком" Вар.№ 1
ПК ЭРА v3.0, Модель: МРК-2014
__ПЛ 2902+2908+2971

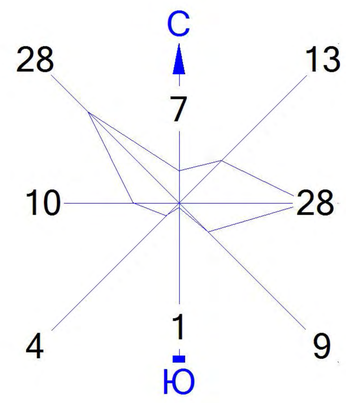

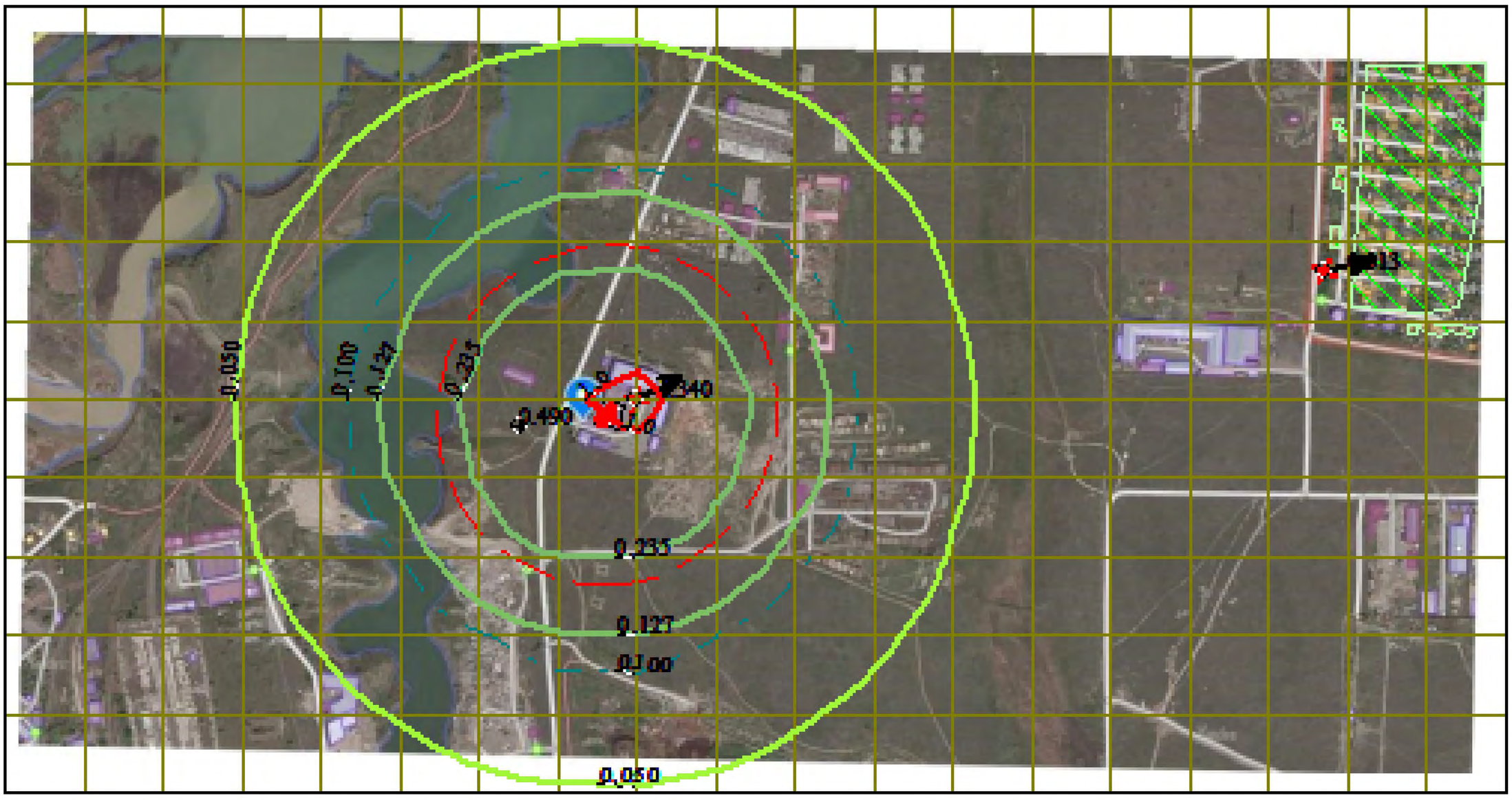

Условные обозначения:
Жилые зоны, группа N 01
Территория предприятия
Санитарно-защитные зоны, группа N 01
Максим. значение концентрации
Концентрация в точке
Расч. прямоугольник N 01

Изолинии в долях ПДК
0.050 ПДК
0.100 ПДК
0.127 ПДК
0.235 ПДК
1.0 ПДК

0 153 459м.
Масштаб 1:15300

Макс концентрация 1.339537 ПДК достигается в точке x= 1288 y= 1315
При опасном направлении 244° и опасной скорости ветра 1.38 м/с
Расчетный прямоугольник № 1, ширина 2717 м, высота 1430 м,
шаг расчетной сетки 143 м, количество расчетных точек 20*11
Расчёт на существующее положение

Город : 025 Илийский район
Объект : 0003 ТОО "АзияМетком" Вар.№ 1
ПК ЭРА v3.0, Модель: МРК-2014
0101 Алюминий оксид (диАлюминий триоксид) /в пересчете на алюминий/ (20)

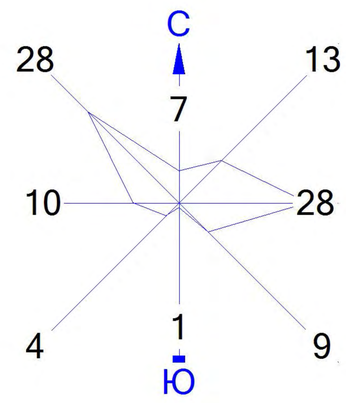

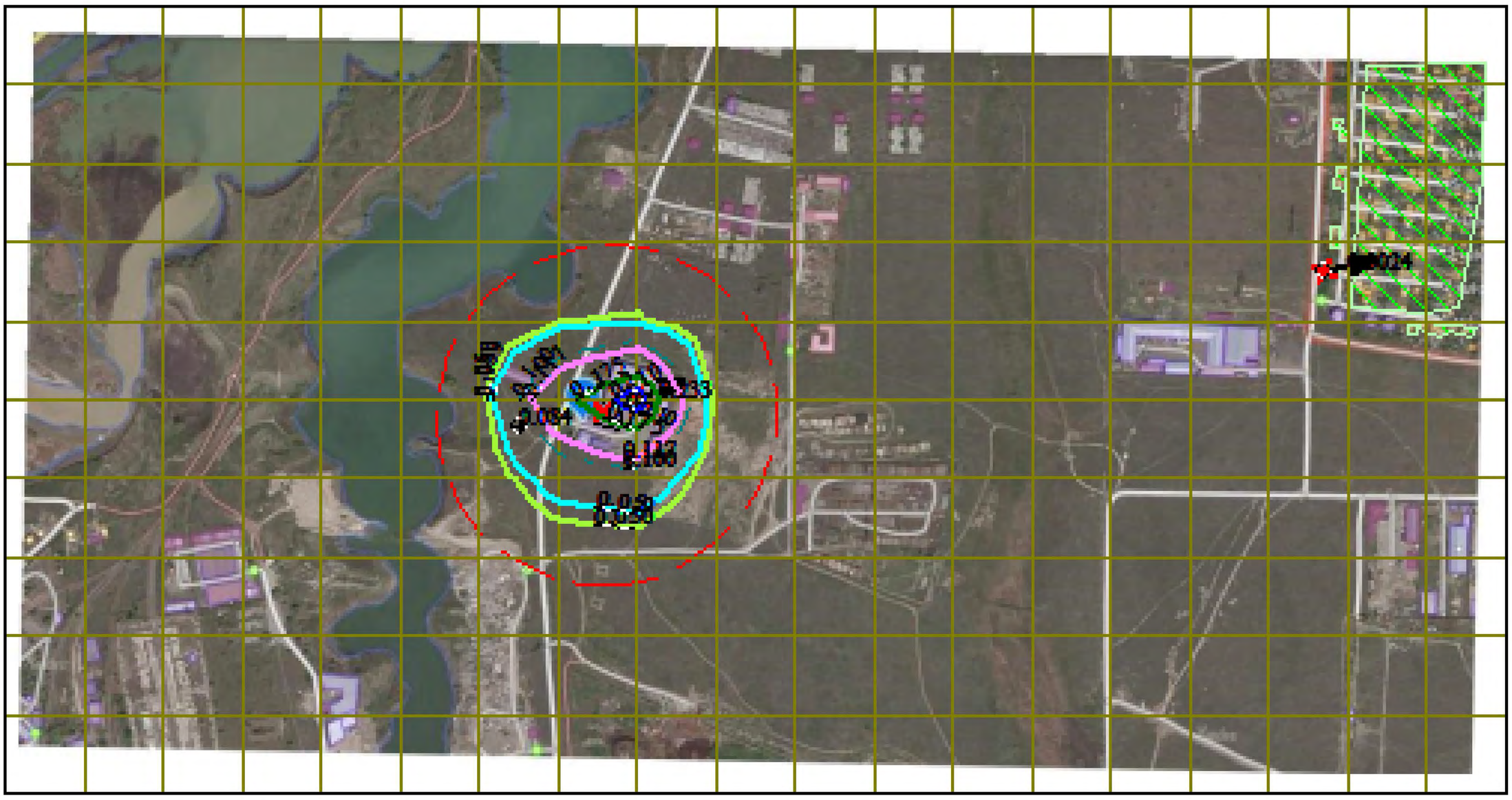

Условные обозначения:
Жилые зоны, группа N 01
Территория предприятия
Санитарно-защитные зоны, группа N 01
Максим. значение концентрации
Концентрация в точке
Расч. прямоугольник N 01

Изолинии в долях ПДК
0.050 ПДК
0.059 ПДК
0.100 ПДК
0.117 ПДК
0.175 ПДК
0.210 ПДК

0 153 459м.
Масштаб 1:15300

Макс концентрация 0.2333576 ПДК достигается в точке x= 1288 y= 1315
При опасном направлении 248° и опасной скорости ветра 0.74 м/с
Расчетный прямоугольник № 1, ширина 2717 м, высота 1430 м,
шаг расчетной сетки 143 м, количество расчетных точек 20*11
Расчёт на существующее положение

Город : 025 Илийский район
Объект : 0003 ТОО "АзияМетком" Вар.№ 1
ПК ЭРА v3.0, Модель: МРК-2014
0123 Железо (II, III) оксиды (диЖелезо триоксид, Железа оксид) /в пересчете на железо/ (274)

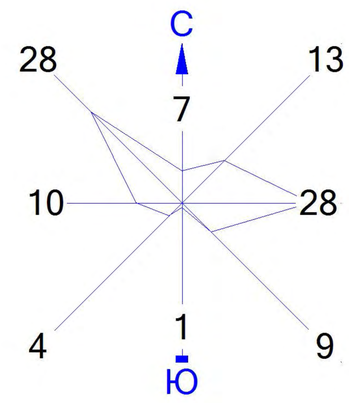

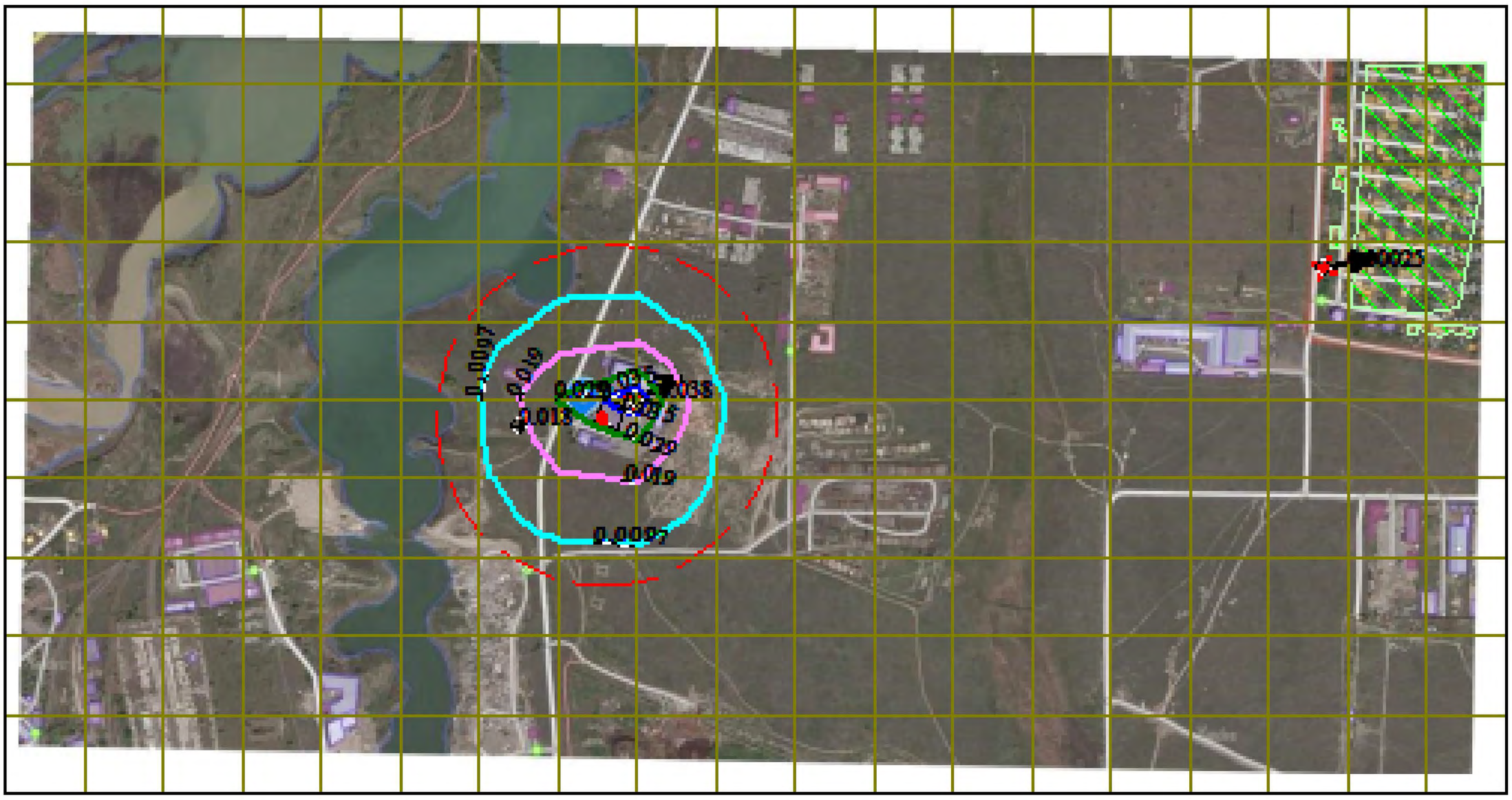

Условные обозначения:
Жилые зоны, группа N 01
Территория предприятия
Санитарно-защитные зоны, группа N 01
Максим. значение концентрации
Концентрация в точке
Расч. прямоугольник N 01

Изолинии в долях ПДК
0.0097 ПДК
0.019 ПДК
0.029 ПДК
0.035 ПДК

0 153 459м.
Масштаб 1:15300

Макс концентрация 0.0383794 ПДК достигается в точке x= 1288 y= 1315
При опасном направлении 240° и опасной скорости ветра 4.09 м/с
Расчетный прямоугольник № 1, ширина 2717 м, высота 1430 м,
шаг расчетной сетки 143 м, количество расчетных точек 20*11
Расчёт на существующее положение

Город : 025 Илийский район
Объект : 0003 ТОО "АзияМетком" Вар.№ 1
ПК ЭРА v3.0, Модель: МРК-2014
0143 Марганец и его соединения /в пересчете на марганца (IV) оксид/ (327)

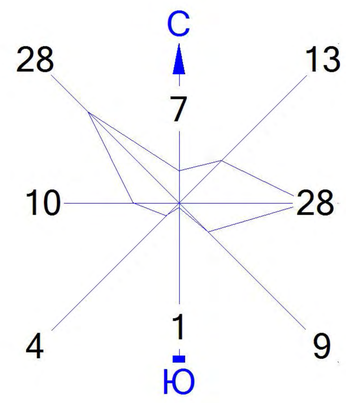

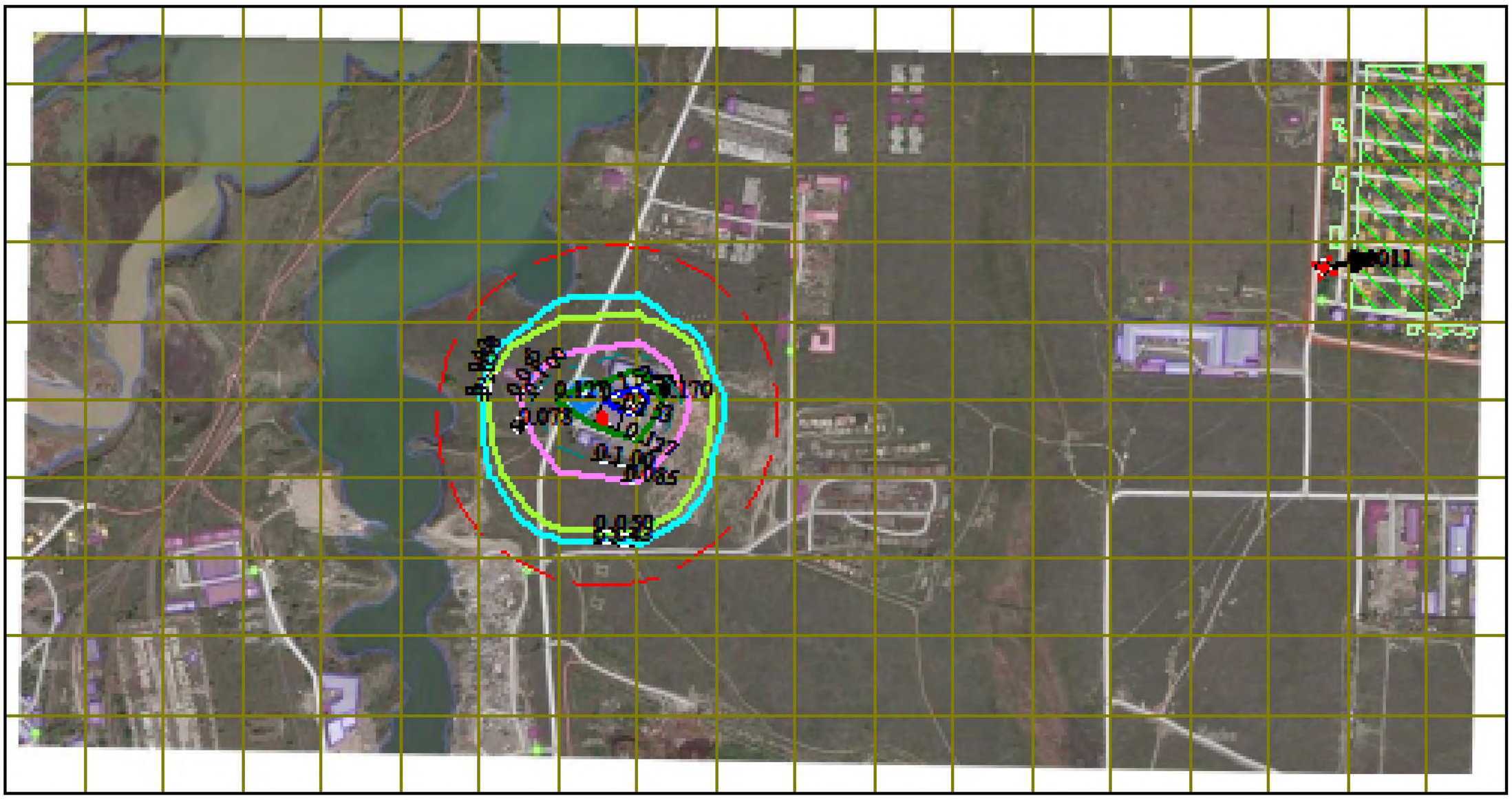

Условные обозначения:
- Жилые зоны, группа N 01
- Территория предприятия
- Санитарно-защитные зоны, группа N 01
- Максим. значение концентрации
- Концентрация в точке
- Расч. прямоугольник N 01

Изолинии в долях ПДК
- 0.043 ПДК
- 0.050 ПДК
- 0.085 ПДК
- 0.100 ПДК
- 0.127 ПДК
- 0.153 ПДК

0 153 459м.
Масштаб 1:15300

Макс концентрация 0.1696774 ПДК достигается в точке x= 1288 y= 1315
При опасном направлении 240° и опасной скорости ветра 4.09 м/с
Расчетный прямоугольник № 1, ширина 2717 м, высота 1430 м,
шаг расчетной сетки 143 м, количество расчетных точек 20*11
Расчёт на существующее положение

Город : 025 Илийский район
Объект : 0003 ТОО "АзияМетком" Вар.№ 1
ПК ЭРА v3.0, Модель: МРК-2014
0301 Азота (IV) диоксид (Азота диоксид) (4)

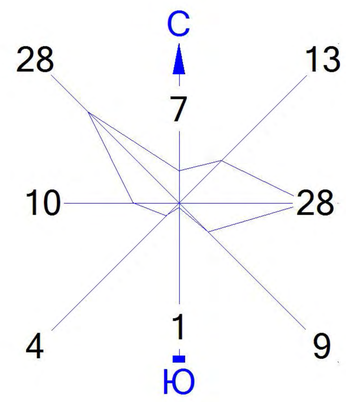

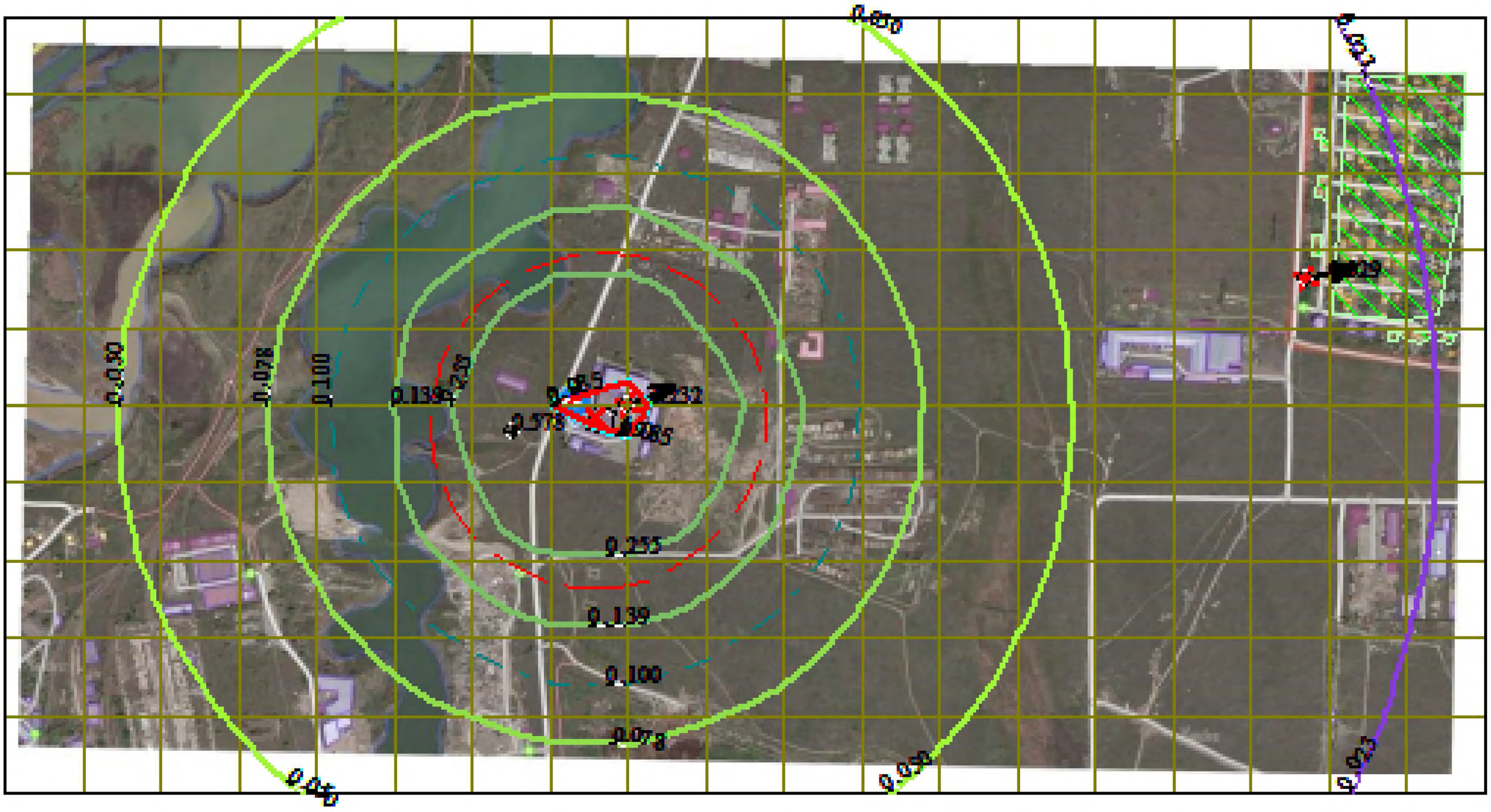

Условные обозначения:
- Жилые зоны, группа N 01
- Территория предприятия
- Санитарно-защитные зоны, группа N 01
- Максим. значение концентрации
- Концентрация в точке
- Расч. прямоугольник N 01

Изолинии в долях ПДК
- 0.023 ПДК
- 0.050 ПДК
- 0.078 ПДК
- 0.100 ПДК
- 0.139 ПДК
- 0.255 ПДК
- 0.985 ПДК
- 1.0 ПДК

0 153 459м.
Масштаб 1:15300

Макс концентрация 1.2322516 ПДК достигается в точке x= 1288 y= 1315
При опасном направлении 248° и опасной скорости ветра 0.59 м/с
Расчетный прямоугольник № 1, ширина 2717 м, высота 1430 м,
шаг расчетной сетки 143 м, количество расчетных точек 20*11
Расчёт на существующее положение

Город : 025 Илийский район
Объект : 0003 ТОО "АзияМетком" Вар.№ 1
ПК ЭРА v3.0, Модель: МРК-2014
0304 Азот (II) оксид (Азота оксид) (6)

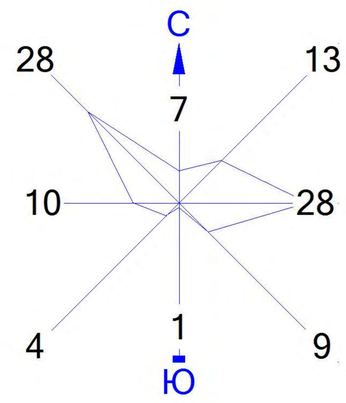

Условные обозначения:
- Жилые зоны, группа N 01
- Территория предприятия
- Санитарно-защитные зоны, группа N 01
- Максим. значение концентрации
- Концентрация в точке
- Расч. прямоугольник N 01

Изолинии в долях ПДК
- 0.050 ПДК
- 0.080 ПДК
- 0.100 ПДК

0 153 459м.
Масштаб 1:15300

Макс концентрация 0.100045 ПДК достигается в точке x= 1288 y= 1315
При опасном направлении 248° и опасной скорости ветра 0.59 м/с
Расчетный прямоугольник № 1, ширина 2717 м, высота 1430 м,
шаг расчетной сетки 143 м, количество расчетных точек 20*11
Расчёт на существующее положение

Город : 025 Илийский район
Объект : 0003 ТОО "АзияМетком" Вар.№ 1
ПК ЭРА v3.0, Модель: МРК-2014
0316 Гидрохлорид (Соляная кислота, Водород хлорид) (163)

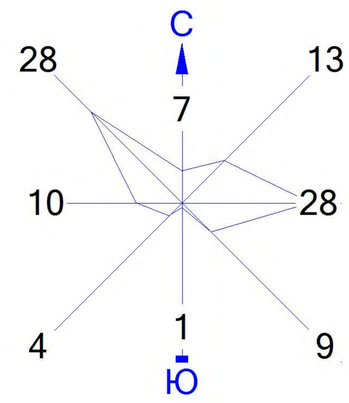

Условные обозначения:
Жилые зоны, группа N 01
Территория предприятия
Санитарно-защитные зоны, группа N 01
Максим. значение концентрации
Концентрация в точке
Расч. прямоугольник N 01

Изолинии в долях ПДК

0 153 459м.
Масштаб 1:15300

Макс концентрация 0.048292 ПДК достигается в точке x= 1288 y= 1315
При опасном направлении 248° и опасной скорости ветра 0.59 м/с
Расчетный прямоугольник № 1, ширина 2717 м, высота 1430 м,
шаг расчетной сетки 143 м, количество расчетных точек 20*11
Расчёт на существующее положение

Город : 025 Илийский район
Объект : 0003 ТОО "АзияМетком" Вар.№ 1
ПК ЭРА v3.0, Модель: МРК-2014
0330 Сера диоксид (Ангидрид сернистый, Сернистый газ, Сера (IV) оксид) (516)

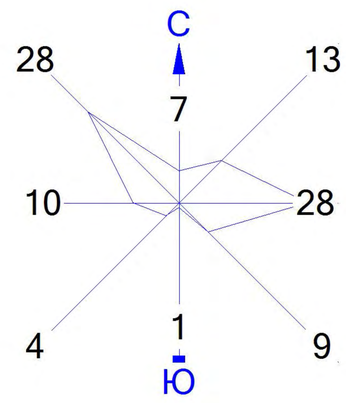

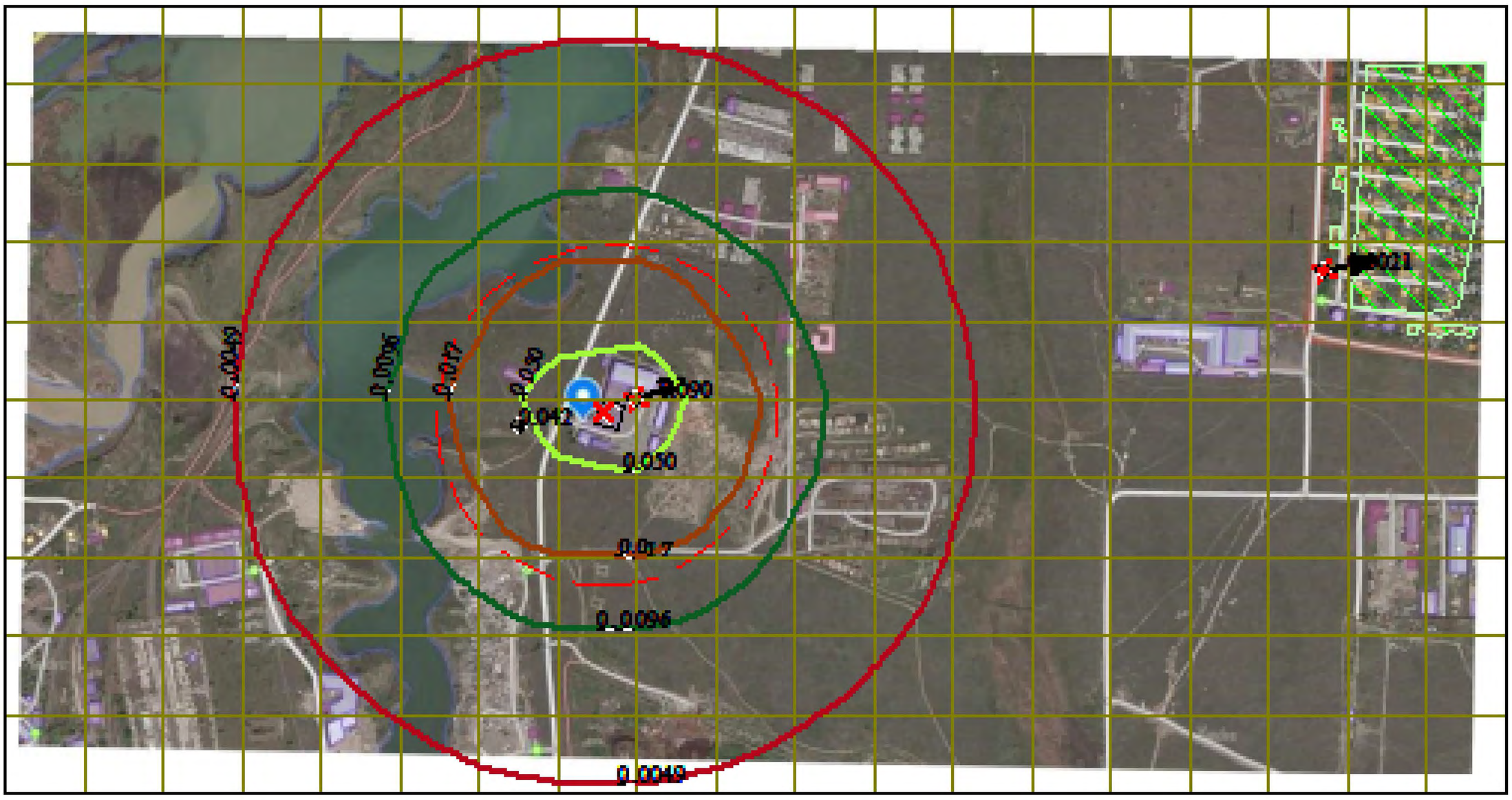

Условные обозначения:
Жилые зоны, группа N 01
Территория предприятия
Санитарно-защитные зоны, группа N 01
Максим. значение концентрации
Концентрация в точке
Расч. прямоугольник N 01

Изолинии в долях ПДК
0.0049 ПДК
0.0096 ПДК
0.017 ПДК
0.050 ПДК

0 153 459м.
Масштаб 1:15300

Макс концентрация 0.0901451 ПДК достигается в точке x= 1288 y= 1315
При опасном направлении 248° и опасной скорости ветра 0.59 м/с
Расчетный прямоугольник № 1, ширина 2717 м, высота 1430 м,
шаг расчетной сетки 143 м, количество расчетных точек 20*11
Расчёт на существующее положение

Город : 025 Илийский район
Объект : 0003 ТОО "АзияМетком" Вар.№ 1
ПК ЭРА v3.0, Модель: МРК-2014
0337 Углерод оксид (Окись углерода, Угарный газ) (584)

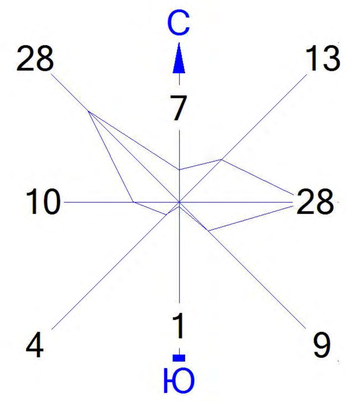

Условные обозначения:
- Жилые зоны, группа N 01
- Территория предприятия
- Санитарно-защитные зоны, группа N 01
- Максим. значение концентрации
- Концентрация в точке
- Расч. прямоугольник N 01

Изолинии в долях ПДК
- 0.0063 ПДК
- 0.011 ПДК
- 0.019 ПДК
- 0.050 ПДК
- 0.100 ПДК
- 0.246 ПДК

0 153 459м.
Масштаб 1:15300

Макс концентрация 0.2488069 ПДК достигается в точке x= 1288 y= 1315
При опасном направлении 248° и опасной скорости ветра 0.59 м/с
Расчетный прямоугольник № 1, ширина 2717 м, высота 1430 м,
шаг расчетной сетки 143 м, количество расчетных точек 20*11
Расчёт на существующее положение

Город : 025 Илийский район
Объект : 0003 ТОО "АзияМетком" Вар.№ 1
ПК ЭРА v3.0, Модель: МРК-2014
0342 Фтористые газообразные соединения /в пересчете на фтор/ (617)

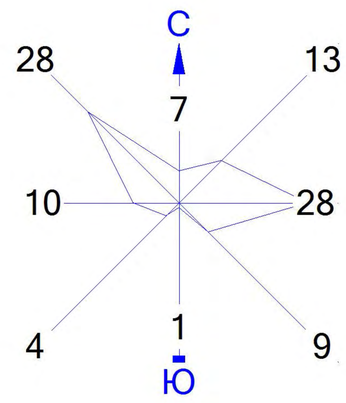

Условные обозначения:
Жилые зоны, группа N 01
Территория предприятия
Санитарно-защитные зоны, группа N 01
Максим. значение концентрации
Концентрация в точке
Расч. прямоугольник N 01

Изолинии в долях ПДК
0.0099 ПДК
0.019 ПДК
0.029 ПДК
0.035 ПДК

0 153 459м.
Масштаб 1:15300

Макс концентрация 0.0385952 ПДК достигается в точке x= 1288 y= 1315
При опасном направлении 240° и опасной скорости ветра 0.94 м/с
Расчетный прямоугольник № 1, ширина 2717 м, высота 1430 м,
шаг расчетной сетки 143 м, количество расчетных точек 20*11
Расчёт на существующее положение

Город : 025 Илийский район
Объект : 0003 ТОО "АзияМетком" Вар.№ 1
ПК ЭРА v3.0, Модель: МРК-2014
0703 Бенз/а/пирен (3,4-Бензпирен) (54)

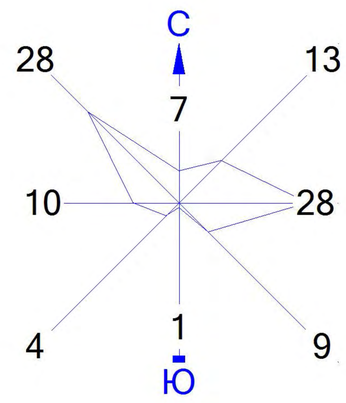

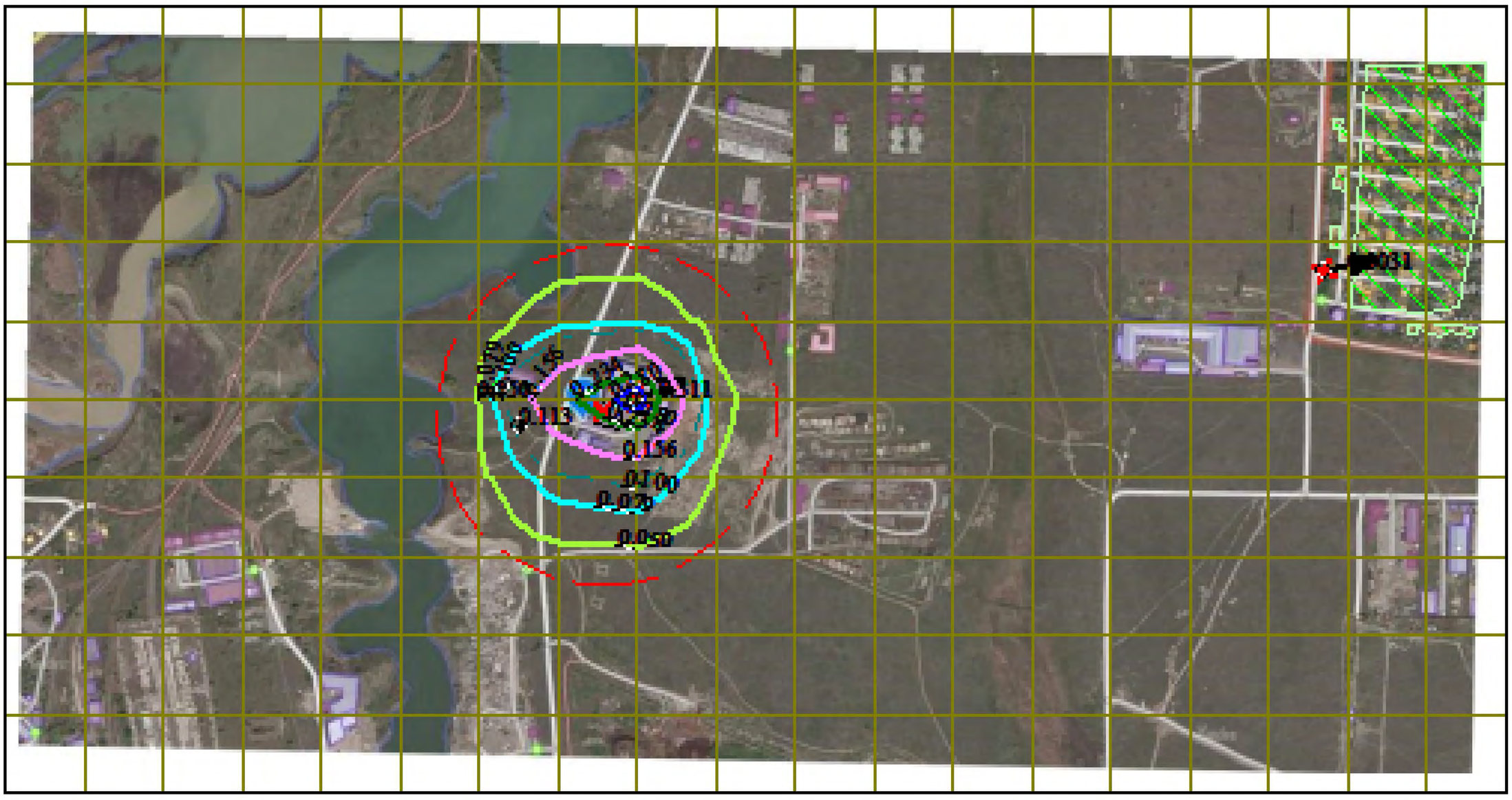

Условные обозначения:
- Жилые зоны, группа N 01
- Территория предприятия
- Санитарно-защитные зоны, группа N 01
- Максим. значение концентрации
- Концентрация в точке
- Расч. прямоугольник N 01

Изолинии в долях ПДК
- 0.050 ПДК
- 0.079 ПДК
- 0.100 ПДК
- 0.156 ПДК
- 0.234 ПДК
- 0.280 ПДК

0 153 459м.
Масштаб 1:15300

Макс концентрация 0.3111435 ПДК достигается в точке x= 1288 y= 1315
При опасном направлении 248° и опасной скорости ветра 0.74 м/с
Расчетный прямоугольник № 1, ширина 2717 м, высота 1430 м,
шаг расчетной сетки 143 м, количество расчетных точек 20*11
Расчёт на существующее положение

Город : 025 Илийский район
Объект : 0003 ТОО "АзияМетком" Вар.№ 1
ПК ЭРА v3.0, Модель: МРК-2014
2735 Масло минеральное нефтяное (веретенное, машинное, цилиндровое и др.) (716*)

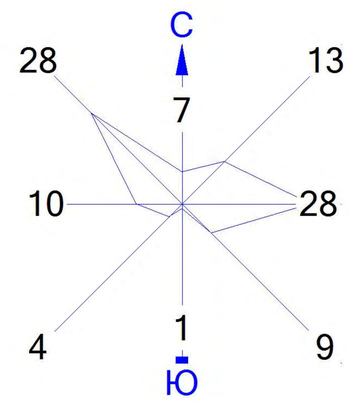

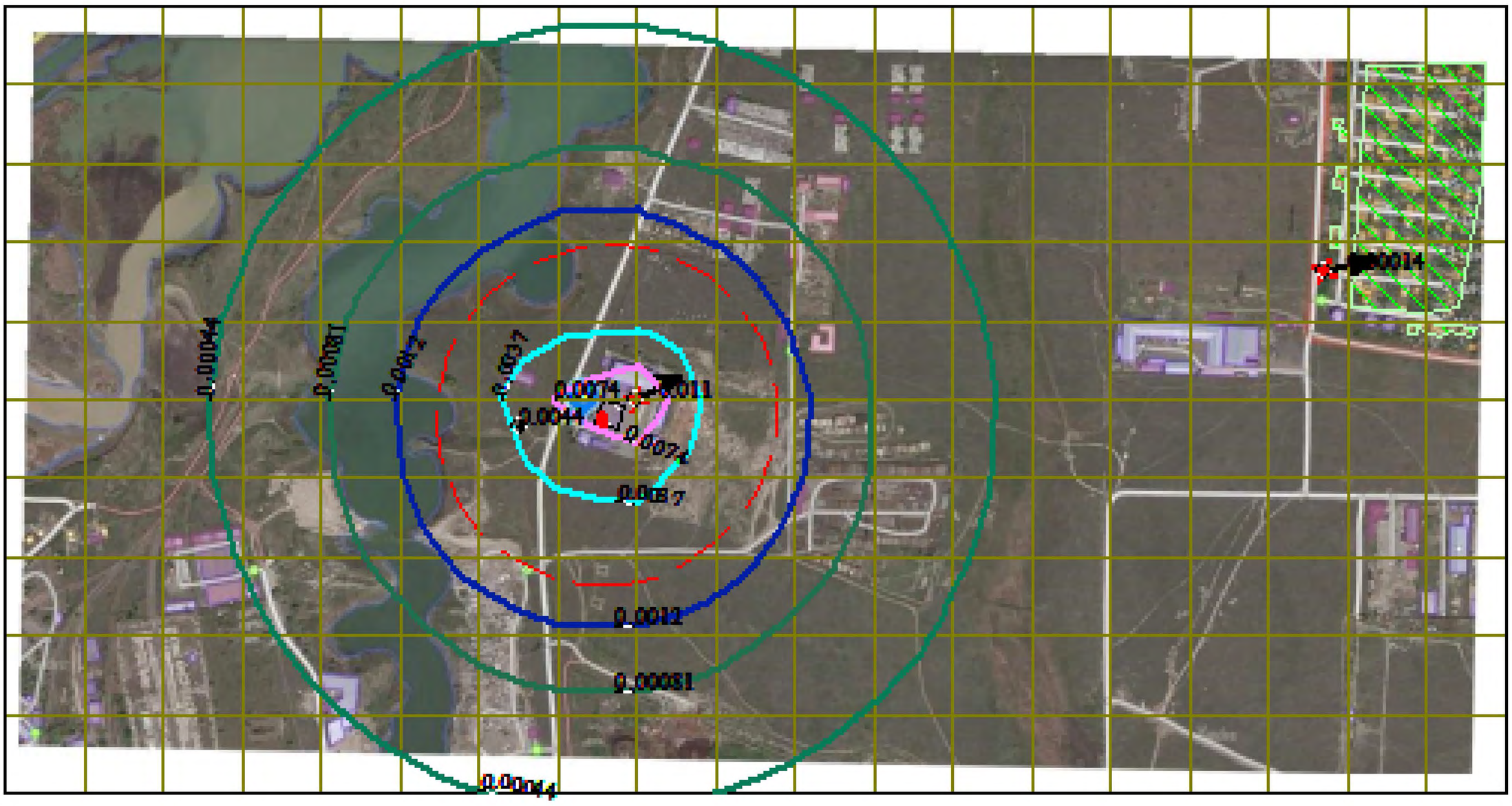

Условные обозначения:
- Жилые зоны, группа N 01
- Территория предприятия
- Санитарно-защитные зоны, группа N 01
- Максим. значение концентрации
- Концентрация в точке
- Расч. прямоугольник N 01

Изолинии в долях ПДК
- 0.00044 ПДК
- 0.00081 ПДК
- 0.0012 ПДК
- 0.0037 ПДК
- 0.0074 ПДК

0 153 459м.
Масштаб 1:15300

Макс концентрация 0.0108067 ПДК достигается в точке x= 1288 y= 1315
При опасном направлении 240° и опасной скорости ветра 0.94 м/с
Расчетный прямоугольник № 1, ширина 2717 м, высота 1430 м,
шаг расчетной сетки 143 м, количество расчетных точек 20*11
Расчёт на существующее положение

Город : 025 Илийский район
Объект : 0003 ТОО "АзияМетком" Вар.№ 1
ПК ЭРА v3.0, Модель: МРК-2014
2902 Взвешенные частицы (116)

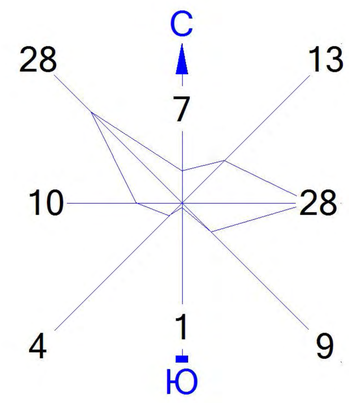

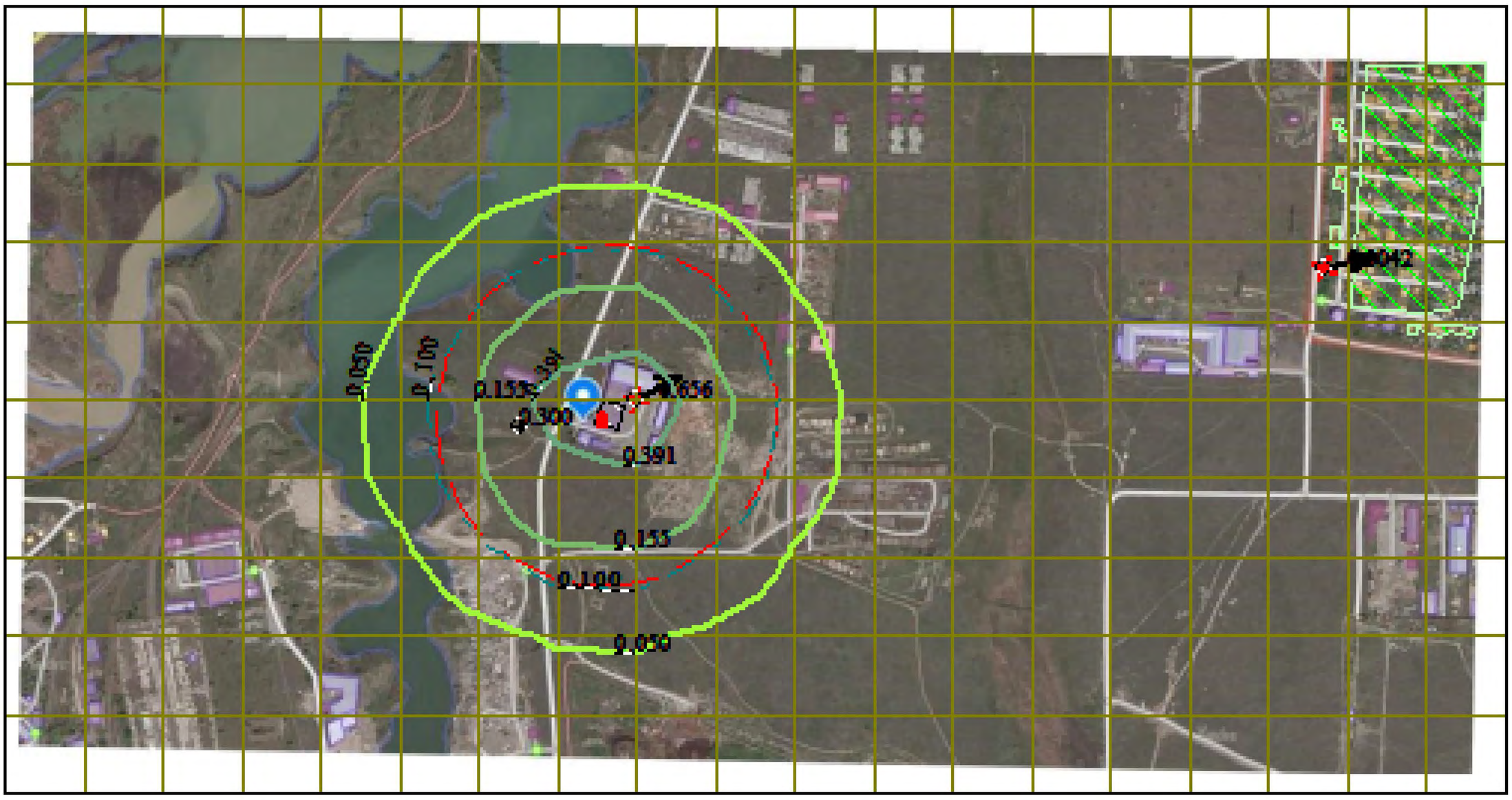

Условные обозначения:
Жилые зоны, группа N 01
Территория предприятия
Санитарно-защитные зоны, группа N 01
Максим. значение концентрации
Концентрация в точке
Расч. прямоугольник N 01

Изолинии в долях ПДК
0.050 ПДК
0.100 ПДК
0.155 ПДК
0.391 ПДК

0 153 459м.
Масштаб 1:15300

Макс концентрация 0.6560858 ПДК достигается в точке x= 1288 y= 1315
При опасном направлении 240° и опасной скорости ветра 4.09 м/с
Расчетный прямоугольник № 1, ширина 2717 м, высота 1430 м,
шаг расчетной сетки 143 м, количество расчетных точек 20*11
Расчёт на существующее положение

Город : 025 Илийский район
Объект : 0003 ТОО "АзияМетком" Вар.№ 1
ПК ЭРА v3.0, Модель: МРК-2014
2908 Пыль неорганическая, содержащая двуокись кремния в %: 70-20 (шамот, цемент, пыль цементного производства - глина, глинистый сланец, доменный шлак, песок, клинкер, зола, кремнезем, зола углей казахстанских месторождений) (494)

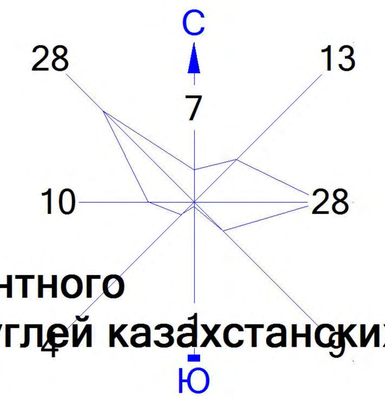

Условные обозначения:
- Жилые зоны, группа N 01
- Территория предприятия
- Санитарно-защитные зоны, группа N 01
- Максим. значение концентрации
- Концентрация в точке
- Расч. прямоугольник N 01

Изолинии в долях ПДК
- 0.014 ПДК
- 0.025 ПДК
- 0.050 ПДК
- 0.100 ПДК
- 0.250 ПДК
- 0.498 ПДК
- 0.747 ПДК
- 0.895 ПДК
- 1.0 ПДК

0 153 459м.
Масштаб 1:15300

Макс концентрация 1.4033117 ПДК достигается в точке x= 1288 y= 1315
При опасном направлении 247° и опасной скорости ветра 0.78 м/с
Расчетный прямоугольник № 1, ширина 2717 м, высота 1430 м,
шаг расчетной сетки 143 м, количество расчетных точек 20*11
Расчёт на существующее положение

Город : 025 Илийский район
Объект : 0003 ТОО "АзияМетком" Вар.№ 1
ПК ЭРА v3.0, Модель: МРК-2014
2971 Пыль прессматериала К-81-39 /по двуокиси кремния/ (1072а*)

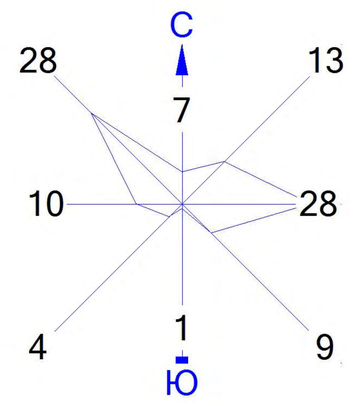

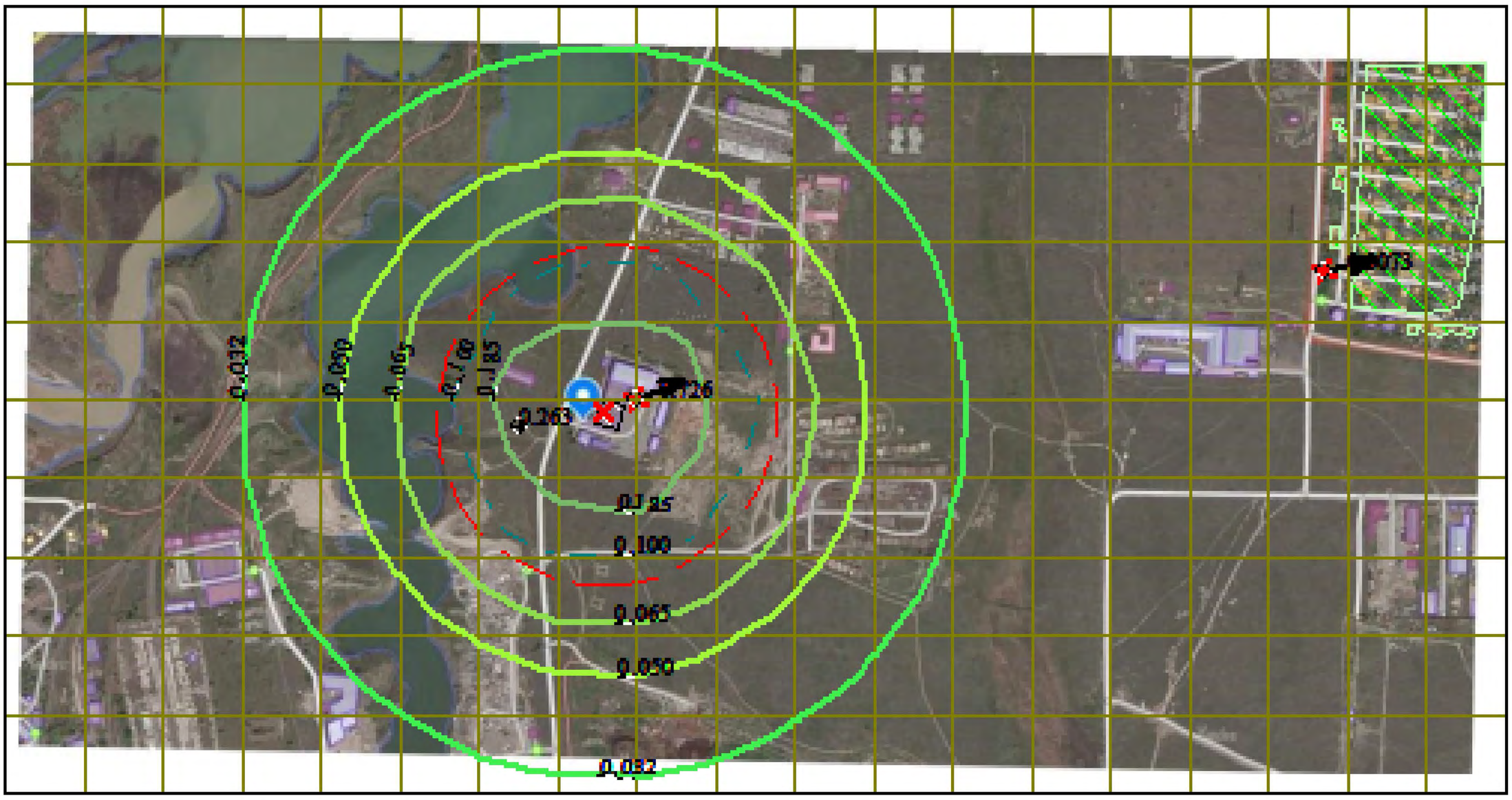

Условные обозначения:
Жилые зоны, группа N 01
Территория предприятия
Санитарно-защитные зоны, группа N 01
Максим. значение концентрации
Концентрация в точке
Расч. прямоугольник N 01

Изолинии в долях ПДК
0.032 ПДК
0.050 ПДК
0.065 ПДК
0.100 ПДК
0.185 ПДК

0 153 459м.
Масштаб 1:15300

Макс концентрация 0.7260014 ПДК достигается в точке x= 1288 y= 1315
При опасном направлении 248° и опасной скорости ветра 0.74 м/с
Расчетный прямоугольник № 1, ширина 2717 м, высота 1430 м,
шаг расчетной сетки 143 м, количество расчетных точек 20*11
Расчёт на существующее положение

Город : 025 Илийский район
Объект : 0003 ТОО "АзияМетком" Вар.№ 1
ПК ЭРА v3.0, Модель: МРК-2014
6007 0301+0330

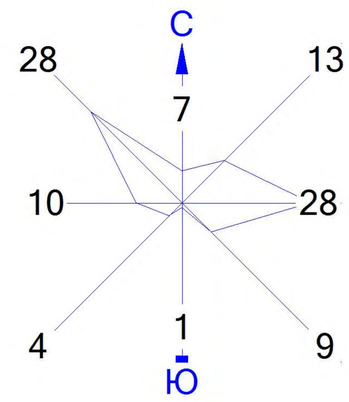

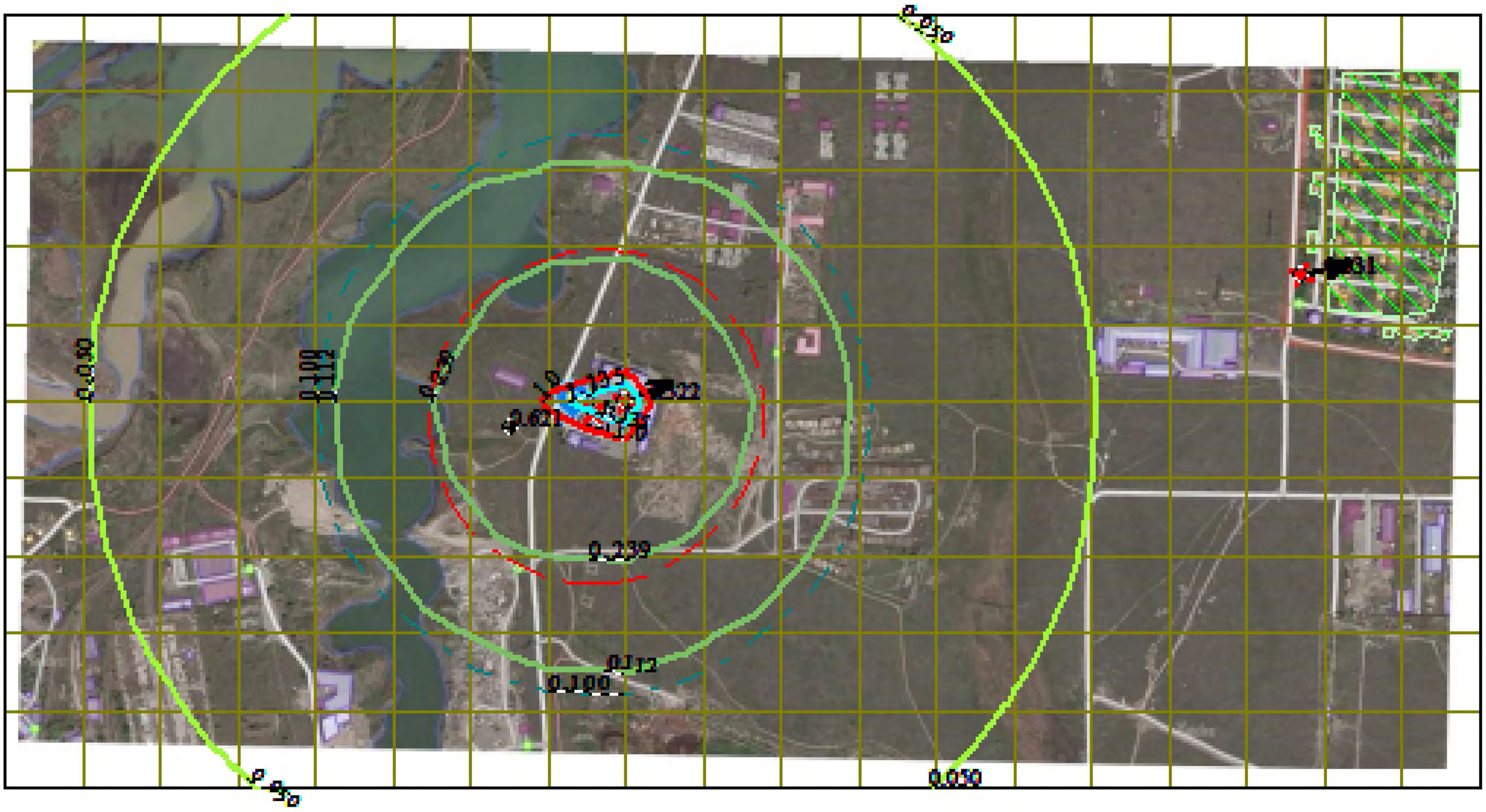

Условные обозначения:
- Жилые зоны, группа N 01
- Территория предприятия
- Санитарно-защитные зоны, группа N 01
- Максим. значение концентрации
- Концентрация в точке
- Расч. прямоугольник N 01

Изолинии в долях ПДК
- 0.050 ПДК
- 0.100 ПДК
- 0.112 ПДК
- 0.239 ПДК
- 1.0 ПДК
- 1.135 ПДК

0 153 459м.
Масштаб 1:15300

Макс концентрация 1.3223968 ПДК достигается в точке x= 1288 y= 1315
При опасном направлении 248° и опасной скорости ветра 0.59 м/с
Расчетный прямоугольник № 1, ширина 2717 м, высота 1430 м,
шаг расчетной сетки 143 м, количество расчетных точек 20*11
Расчёт на существующее положение

Город : 025 Илийский район
Объект : 0003 ТОО "АзияМетком" Вар.№ 1
ПК ЭРА v3.0, Модель: МРК-2014
6041 0330+0342

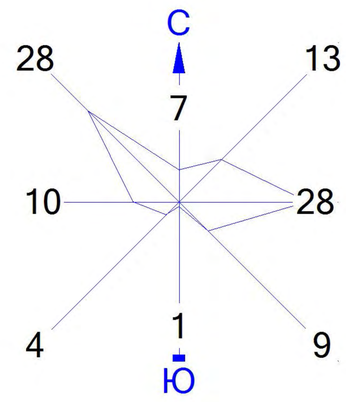

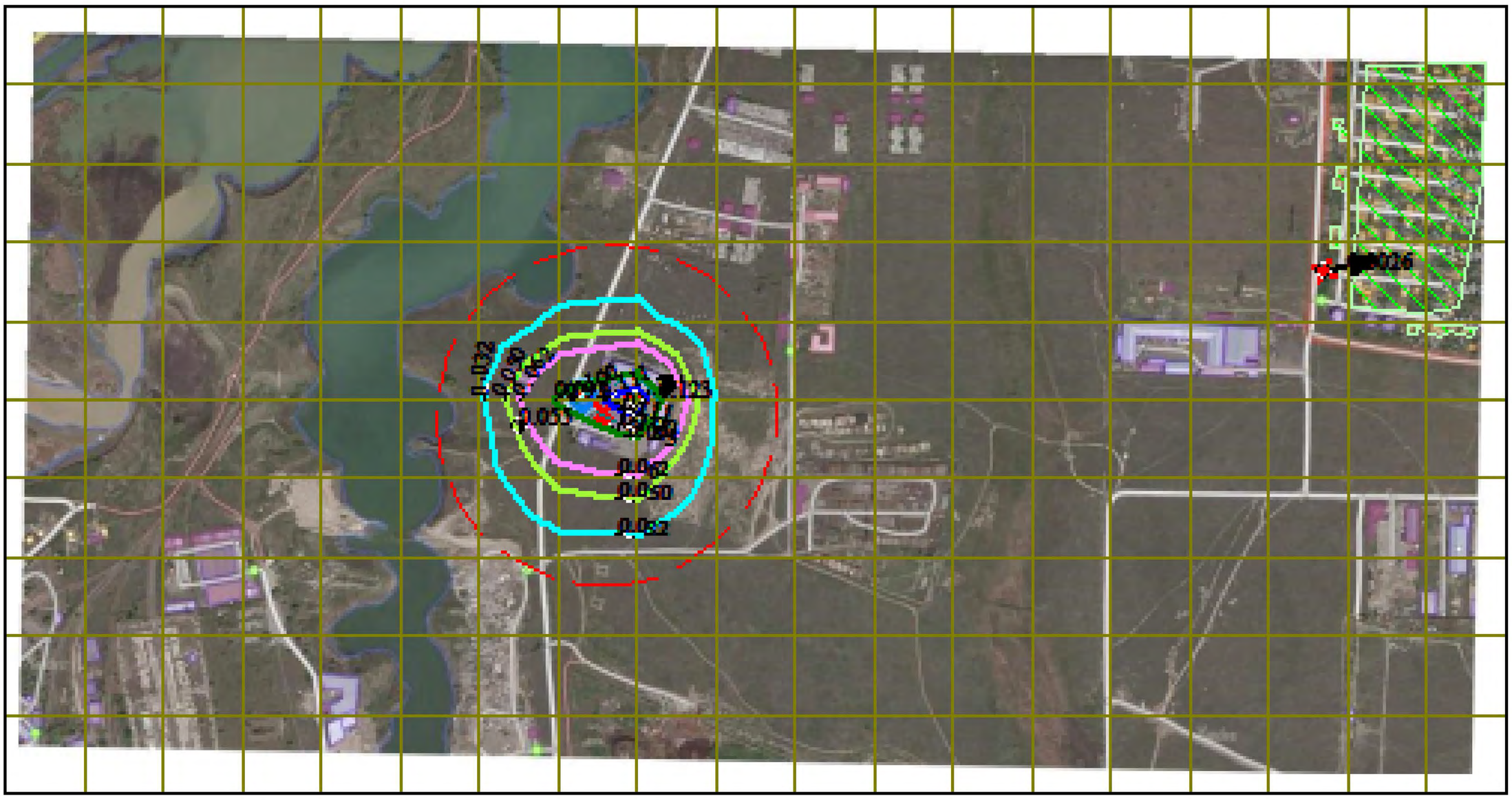

Условные обозначения:
- Жилые зоны, группа N 01
- Территория предприятия
- Санитарно-защитные зоны, группа N 01
- Максим. значение концентрации
- Концентрация в точке
- Расч. прямоугольник N 01

Изолинии в долях ПДК
- 0.032 ПДК
- 0.050 ПДК
- 0.062 ПДК
- 0.093 ПДК
- 0.100 ПДК
- 0.111 ПДК

0 153 459м.
Масштаб 1:15300

Макс концентрация 0.1233881 ПДК достигается в точке x= 1288 y= 1315
При опасном направлении 246° и опасной скорости ветра 0.63 м/с
Расчетный прямоугольник № 1, ширина 2717 м, высота 1430 м,
шаг расчетной сетки 143 м, количество расчетных точек 20*11
Расчёт на существующее положение

Номер: KZ18VWF00085388
Дата: 04.01.2023

«ҚАЗАҚСТАН РЕСПУБЛИКАСЫ ЭКОЛОГИЯ, ГЕОЛОГИЯ ЖӘНЕ ТАБИҒИ РЕСУРСТАР МИНИСТРЛІГІ ЭКОЛОГИЯЛЫҚ РЕТТЕУ ЖӘНЕ БАҚЫЛАУ КОМИТЕТІНІҢ АЛМАТЫ ОБЛЫСЫ БОЙЫНШАЭКОЛОГИЯ ДЕПАРТАМЕНТІ» РЕСПУБЛИКАЛЫҚ МЕМЛЕКЕТТІК МЕКЕМЕСІ

РЕСПУБЛИКАНСКОЕ ГОСУДАРСТВЕННОЕ УЧРЕЖДЕНИЕ «ДЕПАРТАМЕНТ ЭКОЛОГИИ ПО АЛМАТИНСКОЙ ОБЛАСТИ КОМИТЕТА ЭКОЛОГИЧЕСКОГО РЕГУЛИРОВАНИЯ И КОНТРОЛЯ МИНИСТЕРСТВА ЭКОЛОГИИ, ГЕОЛОГИИИ ПРИРОДНЫХ РЕСУРСОВ РЕСПУБЛИКИ КАЗАХСТАН»

050000, Алматы облысы, Қонаев каласы,
Сейфуллин көшесі, 36 үй, тел. 8 (72772) 2-83-83
БСН 120740015275
E-maiI: almobl.ecodep@ecogeo.gov.kz

050000, Алматинская область, город Қонаев,
ул. Сейфуллина, д. 36, тел. 8 (72772) 2-83-83
БИН 120740015275
E-maiI: almobl. ecodep@ecogeo.gov.kz

_____№_____
_____

ТОО «АзияМетком»

Заключение
об определении сферы охвата оценки воздействия на окружающую среду и (или) скрининга воздействий намечаемой деятельности

На рассмотрение представлены: Заявление о намечаемой деятельности; Проектируемый объект – промышленная площадка ТОО «АзияМетком». Основной вид деятельности - производство алюминиевых сплавов из лома и отходов алюминия
(перечисление комплектности представленных материалов)

Материалы поступили на рассмотрение**: KZ55RYS00313952 от 18.11.2022 г.**
(дата, номер входящей регистрации)

Общие сведения

Промплощадка ТОО «АзияМетком» располагается на арендованной территории производственной базы по адресу: Алматинская область, Илийский район, село Мухаметжан Туймебаев, Участок Промзона, здание 260.

Основным видом деятельности промышленной площадки ТОО «АзияМетком» является производство алюминиевых сплавов из лома и отходов алюминия. Классификация согласно приложению 1 - Раздел 2, пункта 3, подпункта 3.3, подпункта 3.3.1 ЭК РК: выплавки, включая легирование, цветных металлов (за исключением драгоценных металлов), в том числе рекуперированных продуктов (рафинирование, литейное производство и т.д.), с плавильной мощностью, превышающей 20 тонн в сутки – для всех других цветных металлов. Согласно пп.2.5.2 п.2 раздела 1 приложения 2 к Экологическому кодексу Республики Казахстан от 02.01.2021 года №400-VI планируемая деятельность относится к I категории.

Краткое описание намечаемой деятельности

Технологический процесс. 6-тонная прямоугольная плавильная печь по алюминию по типу работ барабанных печей - печь для плавки алюминия представляет собой новый тип высокоэффективной и энергосберегающей печи, разработанной в соответствии с процессом плавки алюминия. Алюминиевый материал нагревается непосре дственно внутри пламенной печи, так что алюминиевый материал может быть расплавлен быстро и эффективно. После плавки рафинирующие компоненты

Бұл құжат ҚР 2003 жылдың 7 қаңтарындағы «Электронды құжат және электронды сандық қол қою» туралы заңның 7 бабы, 1 тармағына сәйкес қағаз бетіндегі заңмен тең. Электрондық құжат www.elicense.kz порталында құрылған.Электрондық құжат түпнұсқасын www.elicense.kz порталында тексере аласыз.
Данный документ согласно пункту 1 статьи 7 ЗРК от 7 января 2003 года «Об электронном документе и электронной цифровой подписи» равнозначен документу на бумажном носителе. Электронный документ сформирован на портале www.elicense.kz. Проверить подлинность электронного документа вы можете на портале www.elicense.kz.

поступают в машину непрерывного литья заготовок через проточное сопло и отливаются в алюминиевые слитки.

Производственный цех. Выброс загрязняющих веществ от участка осуществляется через дверной проем высотой 2,0 м. В производственном цеху имеются следующие источники выделения: склад сырья, резка металла болгаркой, компрессор, электродуговая сварка. Склад сырья. Годовой поступление на склад – 8250 т/год. Резка металла болгаркой. Участок сортировки оборудован одной болгаркой. Время работы: 2 час/день, 200 дн/год, 400 час/год. Компрессор. Время работы: 8 час/день, 320 дн/год, 2560 час/год. Электродуговая сварка. Электродуговая сварка производится электродами марки МР-4. Годовой расход электродов МР-4: 0,68 кг/час, 510 кг/год. Время работы: 3 час/день, 750 час/год. Барабанная печь. Выброс загрязняющих веществ от участка осуществляется через трубу высотой 12,0 м, диаметром 0,01 м. На участке имеются следующие источники выделения: при завалке в печь, выбросы от печи - 6,0 т/час, выбросы при сливе металла из печи 6,0 т/час, газовая горелка для барабанной печи 6,0 т/час. При завалке в печь 6,0 т/час. Во время завалки металла в печи выделяются газы в объеме до 93,3 м3/час с запыленностью 1,5-3,5 г/м3. Продолжительность завалки 10 минут на одну плавку. Годовое время завалки по данным Заказчика составляет 38 час/год. Выбросы от печи - 6,0 т/час. В качестве плавильного агрегата для плавки лома, в производственном цехе используется барабанная печь емкостью 6,0 тонны. Плавка производится в условиях основного процесса.

Время работы отражательной печи по данным заказчика: 24 час/день, 330 дн/год, 7920 час/год. Выбросы при сливе металла из печи 6,0 т/час. Слив в ковш одной плавки в объеме более 6,0 т осуществляется 4 минуты. Газовая горелка для ба рабанной печи 6,0 т/час. В качестве топлива используется природный газ с низшей теплот ой сгорания 8000 Ккал/кг, 33,52 МДж/м3 , плотностью 0,758 кг/м3.

Газоснабжение - централизованное по трубопроводу. Максимальный годовой расход газа необходимого для работы печи по данным заказчика: 1056 тыс. тыс.м3/год. Время работы: 24 час/день, 330 дн/год, 7920 час/год. Машина для протирки золы. На участке имеются следующие источники выделения: машина для протирки золы,пересыпка шлака из машины, слив металла машины. Выброс загрязняющих веществ от машины для протирки золы алюминиевого шлака осуществляется неорганизованный высотой 2,0 м.

Принцип работы машины для протирки золы: Принцип работы машины для протир ки золы, в зависимости от плотности и температуры плавления каждого материала (физич еские свойства материала), при повышении температуры до диапазона температур плавле ния определенного материала материал в тигле образует фазу разделение между твердым телом и жидким. Например, помещается твердая горячая зола, содержащую большую дол ю металлического алюминия, в тигель машины для протирки золы и применяется устройс тво для перемешивания с регулируемой высотой в машине, чтобы постепенно погрузить с мешанную алюминиевую золу после перемешивания от высокой до низкой, растворяется в жидкость на дне тигля, тигель становится расплавленной ванной, а зола плавает в верхне й части расплавленной ванны. Машина для протирки золы. Количество машин 1 шт. Годо вая производительность – 825,0 т/год, 0,02 т/час. Влажность сырья составляет – 7-8 %. Время работы: 2640 час/год. Пересыпка шлака из машины. Годовое поступление шла ка составляет 825 т/год. Слив металла машины. Слив в ковш одной плавки в объеме более 2,5 т осуществляется 4 минуты.

Краткая характеристика компонентов окружающей среды

В связи с отсутствием наблюдательных постов за состоянием атмосферного воздуха РГП "Казгидромет" в районе проведения работ сведения о фоновых концентрациях загрязняющих веществ в атмосферном воздухе отсутствуют.

Водоснабжение будет осуществляться из существующих сетей арендодателя согласно договору аренды. Водопользование - общее, качество воды – питьевое.

Бұл құжат ҚР 2003 жылдың 7 қаңтарындағы «Электронды құжат және электронды сандық қол қою» туралы заңның 7 бабы, 1 тармағына сәйкес қағаз бетіндегі заңмен тең. Электрондық құжат www.elicense.kz порталында құрылған.Электрондық құжат түпнұсқасын www.elicense.kz порталында тексере аласыз.
Данный документ согласно пункту 1 статьи 7 ЗРК от 7 января 2003 года «Об электронном документе и электронной цифровой подписи» равнозначен документу на бумажном носителе. Электронный документ сформирован на портале www.elicense.kz. Проверить подлинность электронного документа вы можете на портале www.elicense.kz.

Водопотребление: 1,40232 м3/сут, 264,7656 м3/год, водоотведение: 0,2735 м3/сут, 90,26 м3/год.

Использование растительных и животных ресурсов не предполагается.

Перечень загрязняющих веществ, предполагающих к выбросу в атмосферу: алюминий оксид (2 класс опасности) выброс: 0,009 г/с, 0,256608 т/год; железо оксид (3 класс опасности) выброс: 0,0019 г/с, 0,005 т/год; марганец (2 класс опасности) выброс: 0,00021 г/с, 0,0006 т/год; азот диоксид (2 класс опасности) выброс: 0,1531 г/с, 4,363883 т/год; азот оксид (3 класс опасности) выброс: 0,02486 г/с, 0,709104 т/год; гидрохлорид (2 класс опасности) выброс: 0,006 г/с, 0,171072 т/год; сера диоксид (3 класс опасности) выброс: 0,028 г/с, 0,798336 т/год; углерод оксид (4 класс опасности) выброс: 0,771226 г/с , 25,14107 т/год; фтористые газообразные (2 класс опасности) выброс: 0,0001 г/с, 0,000204 т/год; бензапирен (1 класс опасности) выброс: 0,0000012 г/с, 0,0000044 т/год; масло минеральное нефтяное (ОБУВ: 0,05 мг/м3) выброс: 0,00007 г/с, 0,00068 т/год; взвешенные частицы (3 класс опасности) выброс: 0,0406 г/с, 0,058464 т/год; пыль неорганическая (3 класс опасности) выброс: 0,13855169 г/с, 4,2290882 т/год; пыль прессматериала (ОБУВ:0,0 5 мг/м3) выброс: 0,014 г/с, 0,399168 т/год. ИТОГО выбросов: 1.18761889 г/с, 36.1332816 т/год.

Сбросы сточных вод на поверхностные и подземные воды на проектируемом участке добычных работ не предусматривается, предложения по достижению предельно-допустимых сбросов (ПДС) не требуются.

Твердо-бытовые отходы-образуются в результате жизнедеятельности персонала, работающих на предприятии, предполагаемый объем образования отходов - 3,18 т/год; смет с территории – образуется в результате уборки в производственном помещении и свободной от застройки площади, предполагаемый объем образования: 15 т/год, шлак - образуется в результате плавки металла, предполагаемый объем образования: 825т/год. Общий объем образования: 843,18 т/год.

Выводы о необходимости или отсутствия проведения обязательной оценки воздействия на окружающую среду:

В соответствии с п.26 Главы 3 «Инструкции по организации и проведению экологической оценки» (Утверждена приказом Министра экологии, геологии и природных ресурсов РК от 30.07.2021 года №280. Далее - Инструкция), в целях оценки существенности воздействий намечаемой деятельности на окружающую среду уполномоченный орган в области охраны окружающей среды, при проведении скрининга воздействий намечаемой деятельности и определении сферы охвата выявляет возможные воздействия намечаемой деятельности на окружающую среду, руководствуясь п. 25 Инструкции.

Так, в ходе изучения материалов Заявления о намечаемой деятельности установлено наличие возможных воздействий на окружающую среду, предусмотренные в п.25 Инструкции, а именно:

- деятельность планируется осуществлять в черте населенного пункта или его пригородной зоны.

- деятельность окажет косвенное воздействие на состояние земель, ареалов, объектов, указанных в вышеуказанном пункте.

- осуществляет выбросы загрязняющих веществ в атмосферу, которые могут привести к нарушению экологических нормативов или целевых показателей качества атмосферного воздуха, а до их утверждения – гигиенических нормативов.

- может оказывать воздействие на населенные или застроенные территории.

- может оказывать воздействие на места, используемые (занятые) охраняемыми, ценными или чувствительными к воздействиям видами растений или животных (а именно, места произрастания, размножения, обитания, гнездования, добычи корма, отдыха, зимовки, концентрации, миграции).

Бұл құжат ҚР 2003 жылдың 7 қаңтарындағы «Электронды құжат және электронды сандық қол қою» туралы заңның 7 бабы, 1 тармағына сәйкес қағаз бетіндегі заңмен тең.
Электрондық құжат www.elicense.kz порталында құрылған.Электрондық құжат түпнұсқасын www.elicense.kz порталында тексере аласыз.
Данный документ согласно пункту 1 статьи 7 ЗРК от 7 января 2003 года «Об электронном документе и электронной цифровой подписи» равнозначен документу на бумажном носителе. Электронный документ сформирован на портале www.elicense.kz. Проверить подлинность электронного документа вы можете на портале www.elicense.kz.

- имеются факторы, связанные с воздействием намечаемой деятельности на окружающую среду и требующие изучения.

По каждому из указанных выше возможных воздействий необходимо проведение оценки его существенности (п.27 Инструкции).

Таким образом, проведение оценки воздействия на окружающую среду по намечаемой деятельности является обязательным.

Согласно п.31 Инструкции, изучение и описание возможных существенных воздействий намечаемой деятельности на окружающую среду в процессе оценки воздействия на окружающую среду включает подготовку отчета о возможных воздействиях.

В соответствии с требованиями ст.66 Экологического Кодекса РК, в процессе оценки воздействия на окружающую среду подлежат учету следующие виды воздействий: прямые воздействия - воздействия, которые могут быть непосредственно оказаны основными и сопутствующими видами намечаемой деятельности; косвенные воздействия - воздействия на окружающую среду и здоровье населения, вызываемые опосредованными (вторичными) факторами, которые могут возникнуть вследствие осуществления намечаемой деятельности; кумулятивные воздействия - воздействия, которые могут возникнуть в результате постоянно возрастающих негативных изменений в окружающей среде, вызываемых в совокупности прежними и существующими воздействиями антропогенного или природного характера, а также обоснованно предсказуемыми будущими воздействиями, сопровождающими осуществление намечаемой деятельности.

В процессе оценки воздействия на окружающую среду необходимо провести оценку воздействия на следующие объекты, (в том числе в их взаимосвязи и взаимодействии): атмосферный воздух; подземные воды; ландшафты; земли и почвенный покров; растительный мир; животный мир; состояние экологических систем и экосистемных услуг; биоразнообразие; состояние здоровья и условия жизни населения; объекты, представляющие особую экологическую, научную, историко-культурную и рекреационную ценность.

При проведении оценки воздействия на окружающую среду также подлежат оценке и другие воздействия на окружающую среду, которые могут быть вызваны возникновением чрезвычайных ситуаций антропогенного и природного характера, аварийного загрязнения окружающей среды, определяются возможные меры и методы по предотвращению и сокращению вредного воздействия намечаемой деятельности на окружающую среду, а также необходимый объем производственного экологического мониторинга. Кроме того, подлежат учету отрицательные и положительные эффекты воздействия на окружающую среду и здоровье населения.

В этой связи, в отчете о возможных воздействиях, по каждому из указанных выше возможных воздействий необходимо проведение оценки их существенности, а также учесть требования к проекту отчета о возможных воздействиях предусмотренных нормами п.4 ст.72 Экологического Кодекса РК.

При проведении экологической оценки необходимо учесть замечания и предложения согласно Протокола от 20.12.2022 года, размещенного на сайте https://ecoportal.kz/.

Указанные выводы основаны на основании сведений в Заявлении при условии их достоверности.

И.о. руководителя департамента Молдахметов Бахытжан Маметжанович

Бұл құжат ҚР 2003 жылдың 7 қаңтарындағы «Электронды құжат және электронды сандық қол қою» туралы заңның 7 бабы, 1 тармағына сәйкес қағаз бетіндегі заңмен тең. Электрондық құжат www.elicense.kz порталында құрылған.Электрондық құжат түпнұсқасын www.elicense.kz порталында тексере аласыз.
Данный документ согласно пункту 1 статьи 7 ЗРК от 7 января 2003 года «Об электронном документе и электронной цифровой подписи» равнозначен документу на бумажном носителе. Электронный документ сформирован на портале www.elicense.kz. Проверить подлинность электронного документа вы можете на портале www.elicense.kz.

Бұл құжат ҚР 2003 жылдың 7 қаңтарындағы «Электронды құжат және электронды сандық қол қою» туралы заңның 7 бабы, 1 тармағына сәйкес қағаз бетіндегі заңмен тең.
Электрондық құжат www.elicense.kz порталында құрылған.Электрондық құжат түпнұсқасын www.elicense.kz порталында тексере аласыз.
Данный документ согласно пункту 1 статьи 7 ЗРК от 7 января 2003 года «Об электронном документе и электронной цифровой подписи» равнозначен документу на бумажном носителе. Электронный документ сформирован на портале www.elicense.kz. Проверить подлинность электронного документа вы можете на портале www.elicense.kz.

ЗАДАНИЕ НА ПРОЕКТИРОВАНИЕ

Исходные данные для разработки проекта «Оценка воздействия на окружающую среду»

Промышленная площадка расположена в Алматинской области, Илийского района, село Мухаметжан Туймебаев, Участок Промзона, здание 260.

Основным видом деятельности является производство алюминиевых сплавов из лома и отходов алюминия.

Промышленная площадка размещена на арендованной территории согласно договору аренды б/н от 27.06.2022 г и занимает производственное помещение 800 кв.м.

На момент разработки проекта «ОВОС» промышленная площадка расположена в Алматинской области, Илийского района, село Мухаметжан Туймебаев, Участок Промзона, здание 260 и граничит со всех сторон с производственной базой.

Ближайшие жилые дома, расположены в северном направлении на расстоянии более чем на 900 м крайних источников выбросов.

Производственный цех включает в себя:

Производственный цех. Выброс загрязняющих веществ от участка осуществляется через *дверной проем* высотой 2,0 м.

Склад сырья. Годовой поступление на склад – 8250 т/год.

1. **6 тонная прямоугольная плавильная печь по алюминию по типу работ барабанных печей -** Печь для плавки алюминия представляет собой новый тип высокоэффективной и энергосберегающей печи, разработанной в соответствии с процессом плавки алюминия. Она может хорошо соответствовать требованиям процесса плавки алюминия: строгие требования к составу сплава, периодическое производство, большая производительность одной печи и прочие. Это может снизить потребление, уменьшить потери при сгорании, улучшить качество продукции, снизить трудоемкость, улучшить условия труда и повысить эффективность производства. Она подходит для прерывистой работы, плавки с большим количеством сплавов и переработанных материалов.

Печь использует интеллектуальное управление горелкой на природном газе с помощью ПЛК. Алюминиевый материал нагревается непосредственно внутри пламенной печи, так что алюминиевый материал может быть расплавлен быстро и эффективно. Отверстие дымо(газа)удаления печи расположено у дверцы печи, что позволяет в полной мере использовать тепловую энергию для нагрева материалов у дверцы печи. После плавки рафинирующие компоненты поступают в машину непрерывного литья заготовок через проточное сопло и отливаются в алюминиевые слитки.

Время плавки составляет на 1000 кг 60 минут при этом затрачиваемая **энергия природным газом 128 кубических метра с добавлением шлакообразующего реагента 1-2 кг и флюс 1 кг.**

Время работы печи по данным заказчика 24 час/сут, 330 дн/год, 7920 час/год.

2. Машина для протирки золы алюминиевого шлака

Машина для протирки золы в основном состоит из тигля, лопасти для перемешивания, крышки емкости, цельной стальной рамы, механизма подъема мешалки, приводного механизма, механизма подъема бункера для золы (опционально) и электрического блока управления. Машина также сочетается с системой удаления пыли для защиты окружающей среды, чтобы уменьшить загрязнение окружающей среды.

-Принцип работы машины для протирки золы:

Принцип работы машины для протирки золы, в зависимости от плотности и температуры плавления каждого материала (физические свойства материала), при повышении температуры до диапазона температур плавления определенного материала материал в тигле образует фазу разделение между твердым телом и жидким. Например, помещается твердая горячая зола,

«10» ноября 2022 год _____ подпись

содержащую большую долю металлического алюминия, в тигель машины для протирки золы и применяется устройство для перемешивания с регулируемой высотой в машине, чтобы постепенно погрузить смешанную алюминиевую золу после перемешивания от высокой до низкой, растворяется в жидкость на дне тигля, тигель становится расплавленной ванной, а зола плавает в верхней части расплавленной ванны. Под действием перемешивания зола и шлак выгружаются из отверстия для выброса золы в верхней части зольного бака, а алюминиевая жидкость выгружается из сливного отверстия в нижней части зольного бака, в последующем непосредственно отливается в алюминиевые чушки. Время одного цикла обработки завершается в течение 10-15 минут. Температура алюминиевой золы во время протирки золы составляет 700-900 градусов Цельсия. Если температура слишком низкая, чтобы вызвать комкования алюминиевой золы, можно добавить соответствующее количество пылевидного угля или шлакообразователя для повышения температуры протирания золы.

Положение энергозатрат

Потребляемая мощность машины для протирки золы: мощность двигателя составляет 7,5 кВт/ч, а потребляемая мощность составляет 7,5 кВт/ч × 0,7 × 8 = 42 кВт/день (рассчитано на основе 8 часов работы в день).

Объем переработки алюминиевого шлака составляет 2,5 тонн в день с добавлением 2,5 кг -7,5 кг зольного реагента.

Электроснабжение и газоснабжения осуществляется от городских сетей арендодателя.

Водоснабжение на хозяйственно – бытовые нужды осуществляется от существующих сетей арендодателя.

Водоотведение хозяйственно – бытовых сточных вод предусмотрено в бетонированный септик арендодателя.

Отопление от электрических обогревателей в зимнее время.

Горячее водоснабжение – отсутствует.

Отходы ТБО отгружаются по договору на полигон.

На балансе предприятия не имеется автомашин.

На территории предприятия организована парковка на 5 ед. автомашин.

Количество персонала предприятия (по штатному расписанию) – 12 человек.

Режим работы предприятия – 24 час/сут, 330 дн/год, 7920 час/год.

Заказчик несет полную ответственность за предоставление данных в техническом задании.

С данными ознакомлен, проверил, о чем подписываюсь

Директор
ТОО «АзияМетком» Жанабеков А.М.

«10» ноября 2022 год _____ подпись

№ 490776

Жер учаскесінің кадастрлық нөмірі: **03-046-267-413**
Жер учаскесіне жеке меншік құқығы
Жер учаскесінің алаңы: **1.3000 га**
Жердің санаты: **Өнеркәсіп, көлік, байланыс, ғарыш қызметі, қорғаныс, ұлттық қауіпсіздік мұқтажына арналған жер және ауыл шаруашылығына арналмаған өзге де жер**
Жер учаскесін нысаналы тағайындау:
кірпіш зауытының құрылысы және қызмет көрсету үшін
Жер учаскесін пайдаланудағы шектеулер мен ауыртпалықтар: **жоқ**
Жер учаскесінің бөлінуі: **бөлінеді**

Кадастровый номер земельного участка: **03-046-267-413**
Право частной собственности на земельный участок
Площадь земельного участка: **1.3000 га**
Категория земель: **Земли промышленности, транспорта, связи, для нужд космической деятельности, обороны, национальной безопасности и иного несельскохозяйственного назначения**
Целевое назначение земельного участка:
для строительства и обслуживания кирпичного завода
Ограничения в использовании и обременения земельного участка: **нет**
Делимость земельного участка: **делимый**

№ 490776

Жер учаскесінің ЖОСПАРЫ
ПЛАН земельного участка

Учаскенің мекенжайы, мекенжайының тіркеу коды (ол бар болған кезде):
Алматы облысы, Іле ауданы, Ащыбұлақ ауылдық округі, Мұхаметжан Түймебаев ауылы, Өндірістік аймақ № 260 телімі (2201700106712431)
Адрес, регистрационный код адреса (при его наличии) участка:
Алматинская область, Илийский район, Ащибулакский сельский округ, село Мухаметжан Туймебаев, Промзона участок № 260 (2201700106712431)

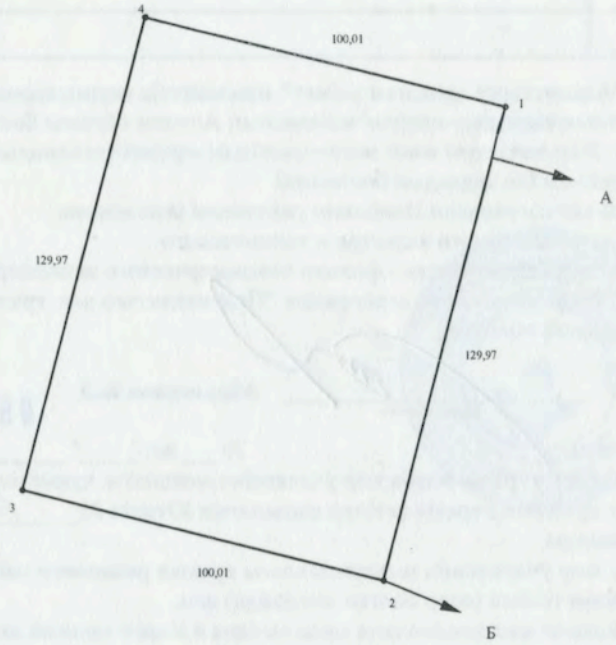

Шектесу учаскелерінің кадастрлық нөмірлері (жер санаттары)*:
А-дан Б-ға дейін: ЖУ 030453571990
Б-дан А-ға дейін: Өнеркәсіп мақсатындағы жерлері

Кадастровые номера (категории земель) смежных участков*:
От А до Б: ЗУ 030462671990
От Б до А: Земли промышленности

МАСШТАБ 1: 2000

Жоспар шегіндегі бөтен жер учаскелері
Посторонние земельные участки в границах плана

Жоспардағы на плане №	Жоспар шегіндегі бөтен жер учаскелерінің кадастрлық нөмірлері Кадастровые номера посторонних земельных участков в границах плана	Алаңы, гектар Площадь, гектар
	жоқ нет	

Осы акті "Азаматтарға арналған үкімет" мемлекеттік корпорациясы" коммерциялық емес акционерлік қоғамының Алматы облысы бойынша филиалы – Жер кадастры және жылжымайтын мүлікті техникалық тексеру департаментінің Іле аудандық бөлімшесі
Настоящий акт изготовлен Илийским районным отделением Департамента земельного кадастра и технического обследования недвижимости - филиал некоммерческого акционерного общества "Государственная корпорация "Правительство для граждан " по Алматинской области

Мөр орны _____ **Абдрасулов Б.Д**
қолы, подпись

09 МАР 2017

Место печати 20___ ж/г '____' _____
Осы актіні беру туралы жазба жер учаскесіне меншіктік құқығын, жер пайдалану құқығын беретін актілер жазылатын Кітапта № 6528 болып жазылды
Қосымша: жер учаскесінің шекарасындағы ерекше режиммен пайдаланылатын жер учаскелерінің тізбесі (олар болған жағдайда) жоқ
Запись о выдаче настоящего акта произведена в Книге записей актов на право собственности на земельный участок, право землепользования за № 6528
Приложение: перечень земельных участков с особым режимом использования в границах земельного участка (в случае их наличия) нет
Ескерту:
Шектесулерді сипаттау жөніндегі ақпарат жер учаскесіне сәйкестендіру құжатын дайындаған сәтте күшінде
Примечание:
Описание смежеств действительно на момент изготовления идентификационного документа на земельный участок

ЖЕР УЧАСКЕСІНЕ ЖЕКЕ МЕНШІК ҚҰҚЫҒЫН БЕРЕТІН

АКТ

НА ПРАВО ЧАСТНОЙ СОБСТВЕННОСТИ НА ЗЕМЕЛЬНЫЙ УЧАСТОК

Құжат электрондық үкімет порталымен құрылған
Документ сформирован порталом электронного правительства

"Мемлекеттік қызметтер алу бойынша (Бірыңғай байланыс орталығы) ақпараттық-анықтамалық қызметі" 1414 "Информационно-справочная служба (Единый контакт-центр) Касательно получения государственных услуг"

Бірегей нөмір / Уникальный номер: 10100622285142

Алу күні мен уақыты / Дата получения: 14.11.2022

Отдел города Семей по регистрации и земельному кадастру филиала НАО ГК "Правительство для граждан" области Абай

Справка
о государственной перерегистрации юридического лица

БИН 161240003649

бизнес-идентификационный номер

г.Семей — 6 марта 2019 г.

(населенный пункт)

Наименование: Товарищество с ограниченной ответственностью "АзияМетком"

Местонахождение: Казахстан, Абай область, город Семей, улица Район Посжб, дом 2, почтовый индекс 071400

Руководитель: Руководитель, назначенный (избранный) уполномоченным органом юридического лица ЖАНАБЕКОВ АЙДАР МЕЙРАМХАНОВИЧ

Учредители (участники): ЖАНАБЕКОВ АЙДАР МЕЙРАМХАНОВИЧ
ХАСЕНОВ НУРЛАН МУКАНГАРИМОВИЧ

Дата первичной государственной регистрации 6 декабря 2016 г.

Справка является документом, подтверждающим государственную перерегистрацию юридического лица, в соответствии с законодательством Республики Казахстан

Осы құжат «Электрондық құжат және электрондық цифрлық қолтаңба туралы» Қазақстан Республикасының 2003 жылғы 7 қаңтардағы N 370-II Заңы 7 бабының 1 тармағына сәйкес қағаз тасығыштағы құжатпен бірдей.

Данный документ согласно пункту 1 статьи 7 ЗРК от 7 января 2003 года N370-II «Об электронном документе и электронной цифровой подписи» равнозначен документу на бумажном носителе.

Электрондық құжаттың түпнұсқалығын Сіз egov.kz сайтында, сондай-ақ «электрондық үкімет» веб-порталының мобильді қосымшасы арқылы тексере аласыз.

Проверить подлинность электронного документа Вы можете на egov.kz, а также посредством мобильного приложения веб-портала «электронного правительства».

*Штрих-код ГБДЮЛ ақпараттық жүйесінен алынған «Азаматтарға арналған үкімет» мемлекеттік корпорациясы» КЕ АҚ электрондық-цифрлық қолтаңбасымен қойылған деректер бар.

*Штрих-код содержит данные, полученные из информационной системы ГБДЮЛ и подписанные электронно-цифровой подписью НАО «Государственная корпорация «Правительство для граждан».

Дата выдачи: 14.11.2022

Осы құжат «Электрондық құжат және электрондық цифрлық қолтаңба туралы» Қазақстан Республикасының 2003 жылғы 7 қаңтардағы N 370-II Заңы 7 бабының 1 тармағына сәйкес қағаз тасығыштағы құжатпен бірдей.

Данный документ согласно пункту 1 статьи 7 ЗРК от 7 января 2003 года N370-II «Об электронном документе и электронной цифровой подписи» равнозначен документу на бумажном носителе.

Электрондық құжаттың түпнұсқалығын Сіз egov.kz сайтында, сондай-ақ «электрондық үкімет» веб-порталының мобильді қосымшасы арқылы тексере аласыз.

Проверить подлинность электронного документа Вы можете на egov.kz, а также посредством мобильного приложения веб-портала «электронного правительства».

*Штрих-код ГБДЮЛ ақпараттық жүйесінен алынған «Азаматтарға арналған үкімет» мемлекеттік корпорациясы» КЕ АҚ электрондық-цифрлық қолтаңбасымен қойылған деректер бар.

*Штрих-код содержит данные, полученные из информационной системы ГБДЮЛ и подписанные электронно-цифровой подписью НАО «Государственная корпорация «Правительство для граждан».

ДОГОВОР АРЕНДЫ

Село Мухаметжана Туймебаева **«27» июня 2022 года**
Алматинская обл, Илийский р-н

ИП «Салманов Хайбул Хасанович», в лице Салманова Х.Х., действующего на основании уведомление за №KZ52UWQ03576420 от 16.06.2022 года о начале деятельности в качестве индивидуального предпринимателя, именуемый в дальнейшем «Арендодатель». с одной стороны, и ТОО «АзияМектом», в лице директора Жанабекова А.М., действующего на основании Устава именуемый в дальнейшем «Арендатор», с другой стороны, заключили настоящий договор аренды о нижеследующем:

1. ПРЕДМЕТ ДОГОВОРА

1.1. Арендодатель обязуется передать Арендатору во временное владение и пользования следующее имущество по адресу: Алматинская обл. Илиский район, Ащибулакский с.о. село Мухаметжана Туймебаева, участок промзона, здание 260, кадастровый номер: 03-046-267-413, РКА: 0201700060172863:

1) Офисные помещения в количестве двух штук на первом этаже с общей площадью 50.4 кв.м., кадастровым номером №03:046:267:413:1/А (согласно техническому паспорту номера кабинетов: 4,5);

2) Проходная площадью – 20,4 кв.м. кадастровым номером № 03:046:267:413: 1/Б;

3) Производственный цех площадью: 800 кв.м. кадастровым номером № 03:046:267:413: 1/Д;

4) Хранилище (открытый склад/навес) площадью 189 кв.м. кадастровым номером № 03:046:267:413:1/Ж;

5) Часть земельного участка площадью 0,220 га, кадастровым номером № 03:046:267:413.

1.2. Указанное имущество обеспечено электроэнергией мощностью 630 кВт/ч принадлежат Арендодателю на праве собственности на основании договора купли продажи от 03.06.2022 года.

1.3. Имущества передается арендатору для осуществления деятельности по производству производства расплавов черных, цветных металлов и сплавов на основе этих металлов.

2. ОБЩИЕ УСЛОВИЯ

2.1. Передача имущества в аренду, указанного в п. 1.1. настоящего Договора, осуществляется по акту приема-передачи после устранения Арендодателем недостатков, указанных в п. 8.1 настоящего Договора. Акт приема-передачи имущества подписывается представителями обеих сторон и является неотъемлемой часть настоящего Договора.

2.2. Срок для устранения Арендодателем недостатков, указанных в п.8.1. настоящего Договора сторонами установлен не более двух календарных месяцев с момента подписания настоящего Договора, при условии перечисления Арендатором суммы гарантированного денежного взноса в установленные Договором сроки. В случае возникновения непредвиденных ситуаций при устранении недостатков срок их устранения может быть продлен Арендодателем не более чем на две недели с письменным уведомлением об этом Арендатора.

2.3. В качестве обеспечения исполнения обязательств Арендатора по настоящему Договору, установлена сумма гарантированного денежного взноса в размере 7 200 000 (семь миллионов двести тысяч) тенге – сумма ежемесячной арендной платы за четыре месяца, подлежащая перечислению на счет Арендодателя в течение 5 (пяти) банковских дней с момента подписания настоящего Договора. В случае не перечисления Арендатором гарантированного взноса в установленный срок Арендодатель вправе отказаться от исполнения Договора в одностороннем порядке, уведомив Арендатора за 1 (один) рабочий день до даты расторжения Договора.

3. ЦЕНА ДОГОВОРА

3.1. За временное владение и пользование имуществом, указанным в п.1.1. настоящего Договора ежемесячная арендная плата установлена в сумме 1 695 240 (один миллион шестьсот девяносто пять тысяч двести сорок) тенге

3.2. В случае изменения курса доллара США в сторону увеличения, стороны договорились о возможности пересмотра размера арендной платы путем заключения Дополнительного соглашения один раз в шесть месяцев. На день заключения настоящего Договора курс тенге к доллару США зафиксирован Сторонами в размере 470,90 тенге

4. УСЛОВИЯ ПЛАТЕЖА

4.1. За первый месяц владения и пользования имуществом, указанное в п.1.1. настоящего Договора, после даты подписания акта приема-передачи имущества арендная плата Арендатором не оплачивается. Указанное время – один календарный месяц после даты подписания сторонами акта приема-передачи имущества – предоставляется Арендатору для установки оборудования и проведения пусконаладочных работ.

4.2. Арендатор производит оплату арендной платы ежемесячно, путем внесения предоплаты в размере ста процентов, не позднее 10-го числа текущего оплачиваемого месяца. Арендатор вправе осуществить оплату аренды, путем внесения предоплаты большей суммы, чем указано в п.3.1. настоящего Договора. Такие оплаченные суммы арендной платы засчитываются в счет арендной платы следующего месяца.

4.3. В стоимость арендной платы не включена стоимость фактически понесенных затрат Арендатором по коммунальным услугам (водоснабжение, водоотведение энергоснабжение, газоснабжение). Стоимость указанных фактически понесенных затрат производятся Арендатором отдельно по показаниям приборов учета и предоставляемым Арендодателем квитанциям, счетам-фактурам не позднее 25-ого числа каждого месяца. Снятие показаний приборов учета производится Арендатором в присутствии представителя Арендодателя не позднее 5 числа месяца, следующего за отчетным.

4.4. Арендатор не производит перечисление арендной платы за следующие периоды:

1) со дня подписания настоящего Договора до дня подписания акта приема-передачи имущества, указанного в п.1.1. настоящего Договора;

2) одного календарного месяца после даты подписания акта приема передачи имущества, указанного в п.1.1. настоящего Договора;

3) при наступлении случаев, предусмотренных разделом 9 настоящего Договора.

4.5. Оплата производится путем безналичного перечисления денежных средств на предоставленный Арендодателем счет в банке.

5. СРОКИ ИСПОЛНЕНИЯ ОБЯЗАТЕЛЬСТВ

5.1. Имущество, указанное в п.1.1. настоящего Договора должно быть передано Арендодателем Арендатору не позднее двух календарных месяцев с даты подписания сторонами настоящего Договора.

5.2. Срок действия настоящего договора: с даты подписания сторонами акта приема передачи имущества, указанного в п.1.1. настоящего Договора до «14» июня 2027 года включительно.

5.3. Арендатор самостоятельно и за свой счет осуществляет регистрацию настоящего Договора (заключенного на срок свыше одного года) в уполномоченных государственных органах и несет риск наступления ответственности в случае неисполнения данной обязанности.

5.4. В течение 15 (пятнадцати) календарных дней после прекращения срока действия или досрочного расторжения настоящего договора Арендатор оязуется исключить из государственной базы юридических лиц адрес Имущества, использующийся Арендатором, как его юридический адрес. В противном случае Арендатор уплачивает Арендодателю штраф в размере ежемесячной арендной платы, предусмотренной п. 3.1.Договора.

6. ПРАВА И ОБЯЗАННОСТИ СТОРОН

6.1. Арендодатель имеет право:

6.1.1. По предварительному согласованию с Арендатором входить на территорию имущества, указанного в п.1.1. настоящего Договора, с целью контроля состояния, целевого использования имущества или производства необходимых ремонтных работ, подсоединения и использования всех коммуникаций и оборудования, которые находятся внутри помещения или составляют часть его, а также для установки, проверки, ремонта, обновления, перестройки и обслуживания всех соседних помещений и мест общего пользования и для выполнения обязательств Арендодателя по настоящему Договору. А в случае возникновения аварийной ситуации – незамедлительно (без согласования с Арендатором времени).

6.1.2. Давать указания, обязательные для исполнения Арендатором, об устранении нарушений порядка эксплуатации, исправности и целевого использования имущества, указанного в п.1.1. настоящего Договора.

6.1.3.Требовать от Арендатора своевременного и полного перечисления арендной платы, оплаты фактически понесенных затрат Арендатором по коммунальных услугам.

6.1.4. Начислять неустойку за несвоевременность внесения арендной платы.

6.1.5. В случае нарушения Арендатором условий Договора расторгнуть его в соответствии с условиями Договора и действующего законодательства.

6.2. Арендатор имеет право:

6.2.1. Самостоятельно осуществлять хозяйственную деятельность в арендованном имуществе, указанном в п.1.1. настоящего Договора в соответствии с целями и условиями Договора.

6.2.2. Производить любые улучшения, перепланировки, отделку помещений при условии соблюдения правил пожарной и иной безопасности с письменного согласования Арендодателя.

6.2.3. Сдавать имущества в субаренду, как в целом, так и какую-либо его часть только с письменного согласия Арендодателя.

6.2.4. Заключать договора на охрану арендуемого имущества и самостоятельно нести по нему расходы.

6.2.5. Арендатор имеет преимущественное право на продление Договора аренды.

6.2.6. При необходимости с письменного согласия Арендодателя проводить телефонные линии, интернет и пр. или иным образом устанавливать телефонную связь, интернет связь и пр. В таком случае Арендатор самостоятельно осуществляет оплату установки оборудования и последующую абонентскую плату за телефонную связь, интернет связь и т.п.

6.3. Арендодатель обязан:

6.3.1. В срок, установленный п. 2.2. настоящего Договора устранить недостатки имущества, указанные в п. 8.1 настоящего Договора, и передать арендованное имущество по акту приема передачи Арендатору.

6.3.2. По мере необходимости производить капитальный ремонт имущества.

6.3.3. Оказывать консультативную и иную помощь в целях наиболее эффективного использования арендованного имущества.

6.3.4. Самостоятельно не производить отключение электроснабжения, газоснабжения и водоснабжения на период действия настоящего Договора, за исключением случаев, предусмотренных настоящим Договором. Также Арендодатель не несет ответственность в период действия настоящего Договора за случаи отключения электроснабжения, газоснабжения и водоснабжения соответствующими поставщиками услуг, в том числе при неуплате Арендатором коммунальных услуг в порядке предусмотренном настоящим Договором.

6.3.5.Обеспечивать беспрепятственный доступ на территорию арендуемого имущества сотрудников, транспорта, заказчиков Арендатора, а также любым другим лицам по указанию Арендатора.

6.3.6.В случае аварий, пожаров, затоплений, взрывов и других подобных чрезвычайных событий, принимать все необходимые меры к устранению последствий этих событий. При

установлении вины Арендатора в перечисленных событиях, сумма ущерба, причиненного имуществу, указанному в п.1.1. настоящего Договора, предъявляется к возмещению Арендатору. При отсутствии вины Арендатора в перечисленных событиях, но устранении Арендатором последствий, перечисленных событий за свой счет, Арендодатель будет обязан зачесть понесенные Арендатором расходы в счет оплаты по настоящему Договору или возместить Арендатору, понесенные расходы при документальном подтверждении, при условии если Арендатор предупредил Арендодателя о проводимых действиях по устранению последствий указанных событий.

6.3.7. По просьбе Арендатора оказывать содействие в получении согласования соответствующих органов по всем вопросам, касающихся производственно-хозяйственной деятельности.

6.4. Арендатор обязан:

6.4.1.Принять имущество на основании акта приема передачи в течение 3 (трех) календарных дней с момента получения уведомления Арендодателя в том числе отправленное на электронную почту, мессенджер Whatsapp или через другие средства связи, о завершении устранения недостатков в Имуществе согласно п.8.1. Договора.

6.4.2.Использовать имущество, указанное в п.1.1. настоящего Договора в соответствии с условиями Договора и по его целевому назначению.

6.4.3. Содержать арендуемое имущество в исправном состоянии, производить за свой счет текущий ремонт.

6.4.4. Ежемесячно производить перечисление арендной платы, оплаты коммунальных услуг.

6.4.5. По требованию Арендодателя, в целях увеличения мощности электроэнергии, Арендатор для собственных нужд на территории арендуемого имущества устанавливает за свой счет ТП. Стоимость установки ТП не возмещается Арендатору Арендодатором. В случае истечения срока действия или расторжения Договора Арендатор может вывести ТП.

6.4.6. При расторжении или истечении срока действия Договора возвратить арендованное имущество в течение пяти календарных дней Арендодателю по акту приема-передачи в том состоянии, в котором оно было получено с учетом нормального износа по приемно-сдаточному акту.

7. ОТВЕТСТВЕННОСТЬ СТОРОН

7.1. Арендодатель не несет ответственности за сохранность имущества и ценностей, находящихся на территории арендуемого имущества.

7.2. Арендодатель не несет ответственности за любые убытки Арендатора связанные или возникшие с производственно-хозяйственной деятельностью Арендатора. Арендатор несет самостоятельную ответственность перед третьими лицами в процессе осуществления им предпринимательской деятельности в арендуемом Имуществе.

7.3. В случае неуплаты или несвоевременной оплаты арендной платы, а равно коммунальных платежей, а также несвоевременного перечисления гарантированной суммы, Арендатор обязуется выплатить Арендодателю неустойку в размере 0,1% от неуплаченной или несвоевременно уплаченной суммы за каждый день просрочки.

7.4. В случае уклонения Арендатора от принятия Имущества в срок, установленный п.6.4.1. Договора более чем на 15 (пятнадцать) календарных дней, Арендодатель вправе отказаться от исполнения Договора в одностороннем порядке, направив Арендатору письменное уведомление за 5 (пять) календарных дней до даты расторжения Договора.

7.5. Арендатор обязан освободить арендованное имущество от своего имущества и (или) произведенных отделимых улучшений в течение 5 (пяти) календарных дней с момента прекращения или досрочного расторжения настоящего Договора. В случае не освобождение имущества в установленный срок, Арендодатель не несет ответственности за сохранность имущества и или произведенные улучшения оставленные Арендатором.

7.6. Арендатор несет самостоятельную ответственность, в том числе перед уполномоченными государственными органами или иными третьими лицами за соблюдение пожарных правил и безопасности, санитарно-эпидемиологических и

экологических или каких-либо иных норм. В случае если при несоблюдении указанных правил и норм уполномоченные государственные органы или иные третьи лица выставили пени/штрафы или иные претензии Арендодателю, то Арендатор возмещает Арендодателю стоимость выставленных пени/штрафов или иные претензий

7.7. За нарушение иных условий договора Стороны несут ответственность в соответствии с действующим законодательством Республики Казахстан.

8. ОСОБЫЕ УСЛОВИЯ

8.1. На момент подписания настоящего договора аренды состояние имущества, указанное в п.1.1. настоящего Договора имеет следующие недостатки:

1) Отсутствие в некоторых местах кровельного покрытия на крыше производственного цеха;

2) Отсутствует газопровод обеспечивающий подачу сжиженного природного газа.

8.2. Стороны договорились о том, что подписание акта приема - передачи имущества будет осуществлено при условии устранения Арендодателем технических и инженерных недостатков, указанных в п. 8.1. настоящего Договора. После устранения Арендодателем недостатков, указанных в п.8.1. Договора Арендатор не вправе отказаться от подписания акта приема передачи. В случае не подписания Арендатором акта приема передачи гарантированный денежный взнос не возвращается, а также Арендатор обязан возместить иные убытки Арендодателя связанные с неисполнением Арендатором своей обязанности.

8.3. Для устранения Арендодателем технических и инженерных недостатков, указанных в п. 8.1. настоящего Договора Арендатор перечисляет на счет Арендодателя сумму гарантированного денежного взноса указанного в п.2.3 настоящего Договора. В случае недостаточности указанной суммы для устранения технических и инженерных недостатков, указанных в п. 8.1. настоящего Договора, Арендатор обязуется по предъявлению Арендодателем документов перечислить дополнительно недостающую денежную сумму, которая в последующем засчитывается в счет арендной платы.

9. ДЕЙСТВИЕ НЕПРЕОДОЛИМОЙ СИЛЫ

9.1. Ни одна из сторон не несет ответственности перед другой стороной за невыполнение обязательств по настоящему Договору, обусловленное обстоятельствами, возникшими помимо воли и желания сторон и которые нельзя предвидеть или избежать, включая объявленную или фактическую войну, гражданские волнения, эпидемии, блокаду, эмбарго, землетрясения, наводнения, пожары и другие стихийные бедствия.

9.2. Сторона, которая не исполняет своего обязательства, должна дать извещение другой стороне о препятствии и его влиянии на исполнение обязательств по Договору в пятидневный срок с момента наступления указанных обстоятельств. Не уведомление или несвоевременное уведомление лишает стороны права ссылаться на любое вышеуказанное обстоятельство, как на основание, освобождающее от ответственности за неисполнение или ненадлежащее исполнение обязательств по Договору.

9.3. Со дня прекращения обстоятельств, послуживших основанием для приостановления срока исполнения обязательства, течение срока продолжается. Оставшаяся часть срока исполнения обязательства удлиняется соразмерно времени приостановления. Доказательством наличия вышеуказанных обстоятельств и их продолжительности является документ, выданный уполномоченным государственным органом.

9.4. Если форс-мажорное обстоятельство продолжается более 120 (ста двадцати) календарных дней, каждая Сторона вправе расторгнуть Договор путем подачи письменного уведомления, за 15 (пятнадцать) календарных дней до ожидаемой даты досрочного расторжения. В случае такого расторжения арендная плата за пользование Имуществом, причитающаяся по настоящему Договору, вносится на дату фактическогоосвобождения и сдачи Имущества Арендатором Арендодателю по акту приема сдачи.

10. ПОРЯДОК РАЗРЕШЕНИЯ СПОРОВ

10.1. Все споры или иные разногласия, возникающие между сторонами по настоящему Договору или в связи с ним, разрешаются путем переговоров между сторонами.
10.2. В случае невозможности разрешения разногласий путем переговоров они подлежат рассмотрению в суде в установленном законодательством порядке.

11. ПОРЯДОК ИЗМЕНЕНИЯ И ДОПОЛНЕНИЯ ДОГОВОРА

11.1. Любые изменения и дополнения к настоящему Договору имеют силу только в том случае, если они оформлены в письменном виде и подписаны обеими сторонами.
11.2. В случае досрочного расторжения настоящего Договора, Сторона, инициирующая расторжение настоящего Договора, направляет другой Стороне письменное уведомление о расторжении настоящего Договора за один календарный год до предполагаемой даты расторжения настоящего Договора, по истечении которых настоящий Договор считается расторгнутым.

12. ПРОЧИЕ УСЛОВИЯ

12.1. Настоящий Договор составлен в двух экземплярах, имеющих одинаковую юридическую силу, по одному экземпляру для каждой из сторон и один экземпляр для регистрации в уполномоченном органе.

13. ЮРИДИЧЕСКИЕ АДРЕСА И РЕКВИЗИТЫ СТОРОН

Арендодатель ИП «Салманов Хайбул Хасанович» ИИН 910123301473 РК, г. Алматы, Наурызбайский р-н, мкр Карагайлы, ул. Қали Надырова, д.109 Тел.сот: 8708 204 45 41 АО «Народный Банк Казахстана» БИК Банка: HSBKKZKX KZ15601A861005351411 Салманов Хайбул Хасанович М.П. (при наличии)	**Арендатор** **ТОО «АзияМетком»** БИН 161240003649 Юридический адрес: Казахстан, ВКО, г.Семей, ул.Район ПОСЖБ, 2 Почтовый адрес: Казахстан, г. Нур-Султан, р-н Есиль, ул. Д.Кунаева, д.35., кв.226. Тел. 8 (71-72) 30 73 36, **aziy_pvl@mail.ru** Филиал АО «ForteBank» в г. Нур-Султан. БИК Банка: IRTYKZKA KZ309650310010019718 – KZT **Директор** **Жанабеков А.М.** М.П.

КОНТРАКТ

合同

Номер № 合同号： **08-01/2022 SHJLV**

г. Алматы 城市：阿拉木图

Дата: 08.08.2022 日期：2022 年 8 月 8 日

Shaanxi ShanHa Group Co., Ltd (ТОО ШаньХа Группа провинция Шэньси, КНР) в лице директора Хэ Чэн, именуемый в дальнейшем «Продавец», с одной стороны, и ТОО «АзияМетком» в лице директора Жанабекова А.М., действующего на основании Устава, с другой стороны, именуемый в дальнейшем «Покупатель», заключили настоящий контракт (далее «КОНТРАКТ») о нижеследующем:

以董事长何诚为代表的陕西陕哈集团有限公司，为一方，以下简称《卖方》，根据章程以总经理扎纳别科夫 艾达尔 梅伊拉姆哈诺维奇为代表的 AziyaMetkom LLP 公司为另一方，以下简称《买方》，共同签订本合同（以下简称"合同"），内容如下：

1. Предмет контракта

合同标的

1.1. Продавец обязуется предоставить оборудование (далее «товар») в соответствии с договорным документом «Техническое соглашение». Перечень товаров, количество, цена, технические параметры и прочие отражаются в «Техническом соглашении», а «Техническое соглашение» и связанные с ним дополнительные соглашения и приложения являются неотъемлемой частью договора. Покупатель несет ответственность принять Товар и оплатить сумму, указанную в пункте 2.1. настоящего Контракта.

卖方应按照合同文件《技术协议》的约定提供设备，（以下简称"货物"）。货物清单、数量、价格、技术参数等在《技术协议》中体现，《技术协议》及相关补充协议和附件是该合同不可分割的一部分。买方有责任接收货物和支付本合同 2.1 条的金额。

2. Цена и общая сумма контракта

价格和合同总金额

2.1. Общая сумма Контракта составляет 566 895 (Пятьсот шестьдесят шесть тысяч восемьсот девяносто пять) юаней. Далее по тексту Контракта – «Сумма Контракта». Данная сумма только включает в себя стоимость товара.

合同总金额为 566895（伍拾陆万陆仟捌佰玖拾伍元整）元人民币。根据合同内容，以下简称"合同金额"。该合同金额只包括货值。

2.2. **Контракт действителен до 31 декабря 2023 г.**

合同有效期至 2023 年 12 月 31 日。

3.Сроки и условия оплаты

付款期限和条件

3.1. **Оплата суммы Контракта осуществляется Покупателем путем перечисления на следующий указанный банковский счет Продавца в соответствии со сроками и способами оплаты по Контракту.**

合同金额的付款由买方根据合同规定的付款期限和方式支付到以下卖方的指定银行账户。

COMPANY NAME： Shaanxi ShanHa Group Co.,Ltd
ADDRESS OF COMPANY： Room P2, 2F, Lenbo Cross-border Shopping Center, International Trade Logistics Park, Xi'an City, Shaanxi Province,China.
NAME OF BANK: Industrial And Commercial Bank Of China, Shaanxi Branch.
ADDRESS OF BANK: №.395 Dongxin Street, Xi'an City，Shaanxi Province, China.
SWIFT CODE： ICBKCNBJSAS
ACCOUNT NO: 3700030319100012212

3.1.1. **Покупатель производить предоплату в размере 360 000 (триста шестьдесят тысяч) юаней в течение 3 (трех) банковских дней, а оставшееся часть оплаты производится в течение 3 (трех) банковских дней после получения от Продавца уведомления о поставке товара согласно разделу 4 настоящего Контракта.**

买方应在 3（三）个银行日内预付 360,000（叁拾陆万）元人民币 ，剩下金额根据本合同第 4 条，应在收到卖方通知货物交付后的 3（三）个银行日内支付。

4. Приемочный контроль, сроки и условия поставки

验收、交货期限和条件

4.1. **После получения предоплаты, Продавец обязан немедленно организовать производство оборудование. Срока производства Товара составляет 35 (тридцать) календарных дней. Продавец уведомляет Покупателя о готовности Товара и о приемочном контроле оборудования. После приемочной проверки Продавец производит упаковку товара.**

收到预付款后，卖方应立即按照规定货物安排生产。货物的生产期限为 35（叁拾）个日历日。卖方通知买方货物准备和设备验收情况，验收完后，买方包装货物。

4.2. Продавец обязан отправить товар на склад таможенного контроля (СВХ) в пункте Бахты, Казахстан, а покупатель проведет таможенную очистку, заберет товар и продолжит его транспортировку до места назначения. Все расходы по перевозке от завода в Китае до место назначения покупателя, таможенное декларирование, таможенное оформление и прочие несет покупатель.

卖方有义务将货物送至哈国境内口岸Бахты (巴克图) 的海关监管库内（СВХ），由买方清关、接货继续运输至目的地，所有从中国工厂至买方目的地的运费、报关、清关等的一切费用，均由买方承担。

4.3. Продавец письменно уведомляет Покупателя по факсимильной или электронной связи о готовности товара к поставке с указанием порядка доставки на место поставки Товара.

卖方通过传真或电子通讯书面通知买方设备已准备好交付，向货物交付地点指明交付程序。

4.4. Конкретная упаковка и транспортировка товара будут отражены в дополнительном соглашении.

货物具体包装及运输事宜将在补充协议中体现。

5. Права и обязанности сторон

双方权利和义务

5.1. Продавец обязан:

卖方应该：

Своевременно изготовить Товар, упаковать его надлежащим образом.

按时生产货物，妥善包装。

5.2. Покупатель обязан:

买方应该

5.2.1. Перед тем, как продавец организует производство, покупатель должен предоставить точные требования к техническим характеристикам оборудования, а также соответствующие данные, информацию и материалы. После

подписания покупателем «Технического соглашения», покупатель не имеет права отказаться от принятия изготовленного оборудования.

在卖方组织生产之前，买方应该明确提供对设备技术性能的要求，和有关数据、信息、资料，买方《技术协议》签订后，无权拒绝接收已生产的设备。

5.2.2. Своевременно, в обусловленное время, произвести оплату суммы контракта Продавцу.

在规定时间内及时向卖方支付合同金额。

6. Ответственность сторон

双方责任

6.1 Покупатель обязан выплатить своевременно Продавцу сумму Контракта в установленное время, убытки от задержки оплаты несет Покупатель. В случае задержки оплаты из-за особой причины или форс-мажора, необходимо в письменном виде уведомить Продавца и согласовать с ним план действий.

买方有义务在指定的时间按时向卖方支付合同金额，买方应承担延迟付款的损失。 如果由于特殊原因或不可抗力而导致付款延迟，则必须书面通知卖方，并与卖方商定行动计划。

6.2 Продавец должен предоставить соответствующие строительные чертежи в течение 7 рабочих дней после подписания контракта.

合同签订后 7 个工作日内卖方提供相关土建图纸。

6.2.1 Продавец несет ответственность за техническое руководство по просушивании печи;

卖方负责烘炉技术指导；

6.2.2 Продавец обязан завершить производство товаров в условное время, убытки от задержки производства товара несет Продавец. В случае задержки поставки из-за особой причины или форс-мажора, необходимо в письменном виде уведомить Покупателя и согласовать с ним план действий.

卖方有义务在约定的时间完成货物的生产。由生产延迟造成的损失由卖方承担。如果由于特殊原因或不可抗力导致交货延迟，买方必须以书面形式通知卖方，并同买方商量好推行计划。

6.3 Покупатель должен предоставить всю строительную документацию: включая

фундамент печи, фундамент для машины по непрерывному литью чушек, платформу перед печью и все закладные детали, а также другую информацию, данные и материалы о строительных работах;

买方提供所有土建工程资料：包括炉子基础、铸锭机基础、炉前平台及所有预埋件等土建部分的信息、数据、资料；

6.3.2 Покупатель несет ответственность за весь используемый материал и рабочие операции для просушивания печи.

买方负责所有烘炉用料与操作。

6.3.3 Цех покупателя должен иметь строительные условия на месте, а также бесплатно предоставить продавцу необходимый мостовой кран (или подъемный кран), электросварочное оборудование, оборудование для газовой резки, кислород, ацетилен, воду, электричество, достаточное пространство и содействие для производства на месте, строительства и монтажа;

买方车间必须具备现场施工条件，并为卖方现场制作、施工与安装免费提供所必须的行车（或吊车）、电焊设备、气割设备、氧气、乙炔、水、电、足够的场地及协助；

6.3.4 Покупатель несет ответственность за всю электропроводку и конструкцию до и после шкафа управления, а также газовый трубопровод до передней части печи. (включая электропроводную цепь между источником питания и оборудованием);

买方负责控制柜前后的所有电线线路及施工，以及天燃气到炉前的管道。（含电源与设备间电线电路）；

6.4. При отсуствии “форс-мажора”, за нарушение срока поставки, указанного в п. 4.1. настоящего Контракта, Продавец уплачивает Покупателю пеню из расчета 0,1 % от суммы Контракта за каждый день просрочки но не более 10% от суммы Контракта .

在非“不可抗力”的情况下，违约第 4.1 条款规定的交货时间。 根据本合同，卖方每延迟一天向买方支付合同金额的 0.1%，但不超过合同金额的 10%。

6.5. Обе стороны не могут самовольно в одностороннем порядке прекращать действие Контракта, если любая из сторон самовольно прекращает действие

Контракта, что ведет к убыткам, то убытки возмещает сторона, прекратившая действие Контракта.

双方不能擅自单方面终止合同，如果任何一方擅自终止合同，那么损失由合同终止方承担。

7. Форс-мажор

不可抗力

7.1. Стороны освобождаются от ответственности за частичное или полное невыполнение их обязательств настоящего Контракта, если эти невыполнения были вызваны форс-мажорными обстоятельствами, в особенности, трудности, вызванные эпидемией, возникшей в стране, в городе, при транспортной перевозке, в пунктах границы, которые возникают не по вине компании.

如果是由不可抗力造成的未履行，特别因疫情引起的在国家内、所在城市内，在交通运输和口岸环节所引起的非企业主观造成的困难，则双方应免除部分或完全未能履行本合同义务的责任。

Стороны должны письменно сообщить друг-другу о начале форс-мажорных обстоятельств в течении 15 дней с момента их возникновения.

双方必须在发生不可抗力的 15 天内以书面形式通知对方。

7.2. Сообщение о возникновении форс-мажорных обстоятельств должно быть подтверждено письменно уполномоченным или компетентным государственным органом Стороны, которая ссылается на возникновение этих обстоятельств.

发生不可抗力的通知必须由发生这些情况一方的授权或主管的国家机关以书面形式确认证明。

8.Разрешение споров

纠纷解决

8.1. Все споры и разногласия между Сторонами, возникшие при исполнении настоящего Контракта, решаются путем переговоров.

双方因执行本合同而产生的所有争议和分歧应通过谈判解决。

8.2. Споры и разногласия, возникающие из настоящего контракта и в связи с ним, подлежат рассмотрению, в соответствии с действующим законодательством

Республики Казахстан в судах города Алматы.

根据哈萨克斯坦共和国现行法律，由阿拉木图市法院审理因本合同引起的和与之相关的争议和分歧。

9. Срок действия контракта

合同有效期

9.1. Настоящий Контракт вступает в силу с даты его подписания и действует до полного исполнения Сторонами принятых на себя обязательств по условиям настоящего Контракта.

本合同自签署之日起生效，有效期至双方完全履行完本合同条款规定的义务。

10. Прочие условия

其他条件

10.1. Все приложения и дополнительные соглашения к настоящему Контракту подписанные обеими сторонами являются его неотъемлемой частью.

所有由双方签字的本合同的附件和补充协议均为本合同不可分割的部分。

10.2. Ни одна из сторон не вправе передавать свои права и обязанности по данному Контракту третьей стороне без письменного согласия другой стороны.

未经另一方书面同意，任何一方不得将本合同规定的权利和义务转交给第三方。

10.3. Данный Контракт, а также приложения, являющееся неотъемлемой частью данного контракта, могут быть подписаны и переданы обеим сторонам через факс, и будут иметь полную юридическую силу.

该合同，以及与合同相关的附件，双方可以通过传真签署和传递，并具有完全的法律效力。

10.4. Настоящий контракт составлен на русском и китайском языках, в двух экземплярах для каждой из сторон, имеющие одинаковую юридическую силу.

本合同用俄语、中文写成，一式两份，双方各执一份，两种文本具有同等法律效力。

11. Юридические адреса и реквизиты сторон:

双方法定地址和银行信息

Продавец卖方	Покупатель: 买方
COMPANY NAME：Shaanxi ShanHa Group Co.,Ltd **ADDRESS OF COMPANY**：Room P2, 2F, Lenbo Cross-border Shopping Center, International Trade Logistics Park, Xi'an City, Shaanxi Province,China. **NAME OF BANK:** Industrial And Commercial Bank Of China, Shaanxi Branch. **ADDRESS OF BANK:** №.395 Dongxin Street, Xi'an City，Shaanxi Province, China. **SWIFT CODE**：ICBKCNBJSAS **ACCOUNT NO:** 3700030319100012212 公司名称：陕西陕哈集团有限公司 公司地址：陕西省西安市国际港务区澜博跨境购物中心二楼 P2 室 开户行及账号：中国工商银行陕西自贸区西安国际港务区支行 开户行地址：西安市国际港务区港务大道 99 号中西部陆港金融小镇 C 座一层 账号：3700030319100012212	ТОО «АзияМетком»（AziyaMetkom LLP） БИН（BIN）： 161240003649 Юридический адрес: Казахстан, ВКО, г.Семей, ул.Район ПОСЖБ, 2 （Legal address: 2, Raion Poszhb, Semey, Kazakhstan, 071400 ） БАНКОВСКИЕ РЕКВИЗИТЫ: Филиал АО«ForteBank»в г.Нур-Султан.(Branch of ForteBank JSC in Nur-Sultan.) Адрес банка: Казахстан,г.Нур-Султан, ул.Достык, 8А(Kazakhstan, Nur-Sultan,Dostyk st.,8 A) БИК Банка/SWIFT:IRTYKZKA KZ8696503F0011021329 - CNY Bank correspondent: АО ДБ «Банк Китая в Казахстане»(JSC AB Bank of China Kazakhstan,71B,mcr.Zhetysu 2,050063 Almaty，Republic of Kazakhstan) SWIFT code:BKCHKZKA Номер счета/ Corr.account:KZ 159139896502010CNY
Директор ***Xu Yan*** 董事长 Подпись/ 签字	***Директор*** ***Жанабеков А.М.*** 总经理 Подпись/ 签字

«ҚАЗГИДРОМЕТ» РМК **РГП «КАЗГИДРОМЕТ»**

ҚАЗАҚСТАН РЕСПУБЛИКАСЫ ЭКОЛОГИЯ, ГЕОЛОГИЯ ЖӘНЕ ТАБИҒИ РЕСУРСТАР МИНИСТРЛІГІ

МИНИСТЕРСТВО ЭКОЛОГИИ, ГЕОЛОГИИ И ПРИРОДНЫХ РЕСУРСОВ РЕСПУБЛИКИ КАЗАХСТАН

18.11.2022

1. Город –
2. Адрес – **Казахстан, Алматинская область, Илийский район**
4. Организация, запрашивающая фон – **ТОО "Ecology Food"**
5. Объект, для которого устанавливается фон – **ТОО "АзияМетком"**
6. Разрабатываемый проект – **Проект "Отчет о возможных воздействиях"**
7. Перечень вредных веществ, по которым устанавливается фон: **Азота диоксид, Взвеш.в-ва, Диоксид серы, Углерода оксид**

Значения существующих фоновых концентраций

Номер поста	Примесь	Концентрация Сф - мг/м^3				
		Штиль 0-2 м/сек	Скорость ветра (3 - U*) м/сек			
			север	восток	юг	запад
№2	Азота диоксид	0.179	0.138	0.135	0.143	0.161
	Диоксид серы	0.16	0.15	0.165	0.19	0.151
	Углерода оксид	1.268	1.183	1.254	1.384	1.181

Вышеуказанные фоновые концентрации рассчитаны на основании данных наблюдений за 2017-2021 годы.