"Газет - халықтың көзі, құлағы, әрі тілі".
А. Байтұрсынов

Қазыналы өңір

№4
(1091)
29 қаңтар
СЕНБІ
2022 жыл
Бағасы
келісім
бойынша

Газет 2000 жылдың
16 желтоқсанынан шығады

Аймақтық қоғамдық — саяси апталық

"ЧАС АКИМА"

ВМЕСТЕ С НАРОДОМ

Аким города Тлектес Досаев продолжает активно работать в социальных сетях. Помимо ведения собственного аккаунта, руководитель региона проводит прямые эфиры в Instagram. В режиме онлайн он отвечает на вопросы и принимает обращения граждан.

Очередной «Час акима» города начался с емкой, но важной информации о текущем состоянии эпидемиологической ситуации в регионе. Проинформировала население руководитель «Каражалского городского управления санитарно-эпидемиологического контроля департамента санитарно-эпидемиологического контроля Карагандинской области Комитета санитарно-эпидемиологического контроля Министерства здравоохранения Республики Казахстан» Орынай Жубатова.

По ее информации: «На сегодняшний день в регионе зарегистрировано 92 случая заболевания коронавирусной инфекцией: 26 – г.Каражал, 66 – пос.Жайрем, из них 21 случай – дети до 14 лет. Все больные в основном самостоятельно обратились за медицинской помощью».

Одним из важных на данный момент вопросов является вакцинация наших детей. Об этом Тлектес Темирбекович доложил лично. «Самый высокий процент вакцинации детей показывает общеобразовательная средняя школа №6, где вакцинировано 100% детей, на втором месте находится горно-технический колледж – 82%, один из самых низких процентов вакцинации всего 18% показывает общеобразовательная средняя школа №10, следом идет общеобразовательная средняя школа №30 – 15%. Самый низкий процент по городу Каражал у общеобразовательной средней школы №3 – 21%, общеобразовательная средняя школа №7 – 33%, и завершает общеобразовательная средняя школа №11 – 72%. Я призываю, уважаемые родители, думайте не только о себе, но еще и о своих детях. Ведь именно они – залог нашего успешного будущего», – сказал он.

Следующий вопрос, поднятый главой региона, был касательно ревакцинации населения. «В первую очередь должны ревакцинироваться специалисты, работающие непосредственно с населением. В их числе сотрудники правоохранительных органов, медицинские работники, учителя и граждане уязвимых групп, имеющие хронические заболевания. Для педагогов важно пройти ревакцинацию в числе первых, поскольку, помимо здоровья, это может повлиять и на учебный процесс. Каждый третий в городе сейчас болеет, поэтому давайте будем беречь себя и окружающих», – говорил глава региона, затрагивая данную тему.

В ходе брифинга Тлектес Темирбекович ответил на вопросы, поступающие от жителей. Актуальной темой стал ремонт детского сада «Улыбка». «С прошлого года отдел образования ушел в подчинение областного управления образования акимата области. Мы два года назад разработали проект капитального ремонта детского сада «Улыбка». Этот проект есть. Просили в прошлом году деньги на его финансирование. К сожалению, нам не дали. Проект истекает в следующем году», – объяснил Т.Досаев. В прямом эфире было дано поручение соответствующей службе вновь направить бюджетную заявку, чтобы решить этот проблемный вопрос и начать ремонт детского сада.

Отлов бродячих собак – не менее злободневная тема. Данный вопрос был взят на особый контроль акима города. «На текущей неделе вместе с людьми, которые отлавливают собак, вновь буду ездить по городу» добавил Тлектес Темирбекович.

В ходе «Часа акима» помимо действующих трудностей были озвучены и планы на ближайшее время: строительство детских площадок, асфальтирование и благоустройство дворов и города.

Похвально, что пандемия коронавируса не стала преградой в работе акима с проблемами жителей города. Несмотря на ограничительные меры, местная исполнительная власть стала только ближе к народу, и продолжают вести активную работу по урегулированию их проблем.

Анастасия НАБАТОВА.

ОБЩЕСТВО

СУТЬ ГОСУДАРСТВЕННОЙ УСТОЙЧИВОСТИ

«Жизнь преподносит то мёд, то яд,
и счастье, и беду умей принять», – писал в свое время Фирдоуси. Да, жизнь прожить – не до конца дней стоять на золотом пьедестале. Будут падения и взлеты. Это касается не только конкретного индивида, но и общества, и государства. В новейшей истории независимого Казахстана три раза было объявлено чрезвычайное положение, причем дважды на всей территории страны: в 2019 году из-за пандемии COVID-19, а 5 января 2022 года в связи с имевшими место событиями, как инспирированную извне попытку насильственным путем подорвать безопасность и целостность государства.

(Начало. Продолжение на 6 стр.)

ӘЛЕМДІК ДОДА

ҚАЗАҚСТАН: спорттың 8 түрінен – 82 лицензия

Енді бір аптадан соң Бейжіңде байрақты бәсеке басталады. Бұл қысқы додаға елімізден қанша спортшы баратыны белгілі болды. Ұлттық Олимпиада комитетінің дерегінше, қазақстандық атлеттер спорттың 8 түрінен 82 жолдамаға қол жеткізген.

Басы. Жалғасы 8 бетте)

Жәйрем және Шалғы кенттері әкімдерінің тұрғындар алдындағы есеп беру кездесулерінің кестесі

№	Кент атауы	Әкімнің аты-жөні	Өтетін күні	Өтетін уақыты	Өткізу форматы
1	Жәйрем к.	Қайрат Амангелдіұлы Жансағымов	16.02.2022 ж.	сағат 11.00-де	есептік кездесу онлайн режимде әлеуметтік желілерде «akimat_jairem» instagram және «Jairem Akimat» facebook парақшалары арқылы өтеді
2	Шалғы к.	Төлеген Ілиясұлы Ерденов	18.02.2022 ж.	сағат 11.00-де	есептік кездесу дәстүрлі форматта, офлайн режимде «Шалғы кенті әкімінің аппараты» ММ ғимаратында өтеді

Жергілікті атқарушы органдардың жұмысы жөнінде ұсыныстар, ескертпелер және пікірлер жинақтау үшін жәшіктерді орналастыру орындары

№	Жәшіктердің орналасқан орындары
1	Шалғы кенті әкімдігінің ғимараты
2	Жәйрем кенті әкімдігінің ғимараты
3	Жәйрем кенті ауруханасының ғимараты
4	Жәйрем кенті Қазпошта ғимараты
5	Жәйрем кенті №11 жалпы білім беретін орта мектебінің ғимараты

«Қаражал қаласы әкімінің аппараты» ММ.

График проведения отчетных встреч акимов п. Жайрем и п. Шалгинский

№	Наименование поселка	Ф.И.О. акима	Дата проведения	Время проведения	Формат проведения
1	п. Жайрем	Жансагимов Кайрат Амангельдинович	16.02.2022 г.	11.00 час.	отчетная встреча пройдет в режиме онлайн в социальных сетях instagram - «akimat_jairem» и facebook - «Jairem Akimat»
2	п. Шалгинский	Ерденов Тулеген Ильясович	18.02.2022 г.	11.00 час.	отчетная встреча пройдет в традиционном формате, в режиме офлайн в здании ГУ «Аппарат акима поселка Шалгинский»

Места размещения ящиков для сбора предложений, замечаний и откликов населения о работе местных исполнительных органов

№	Место размещения ящиков
1	Здание акимата поселка Шалгинский
2	Здание акимата поселка Жайрем
3	Здание больницы поселка Жайрем
4	Здание Казпочты поселка Жайрем
5	Здание общеобразовательной школы №11 поселка Жайрем

ГУ «Аппарат акима города Каражал».

ТІЛ - ТҰҒЫРЫМ

ҚАЛА КЕЛБЕТІ – КӨРНЕКІ АҚПАРАТ

Қазіргі кезде қаламыз қарқынды түрде дамып, көркейіп келеді. Қаланы абаттандыру, көркейту мақсатында жасалып жатқан шаруалар көз қуантады. Саябақтар гүлденіп, бірнеше мүсіндер орнатылды. Орталықтағы ғимараттардың сырты жаңарып, қаламыздың сәнін келтіріп тұр.

Қаланың сырт келбетіне әсер ететін тағы көптеген жайттар бар. Соның ішінде көрнекі ақпаратты атап айтқымыз келіп отыр. Қандай да ғимарат болмасын, мейлі мекеме, мейлі жеке дүкендер болсын, барлығын сыртында орналасқан көрнекі ақпараттары және жарнамалары арқылы танып білеміз. Көптеген жеке кәсіпкерлерге тиісті ғимараттардың сыртында ешқандай көрнекі ақпараттың болмауы – сол кәсіпкердің бизнесіне де кері әсерін тигізетіні сөзсіз. Аты белгісіз болса – заты белгісіз болып қала береді. Ғимарат атауының болмауы – қаланың сәнін кетіреді. Ал сол көрнекі ақпарат болып, олардың Тіл туралы Заңға сәйкес, сауатты, әдемі ресімделуі – бөлек әңгіме.

Қоғам мәдениетінің ажырамас бөлшегі ретінде көрнекі ақпарат, жарнама мәтіндері күнделікті өміріміздің орын алып, назарымызды аударуда. Көпшілікке ұсынылатын нәрсенің қайсысы болсын әрі сапалы, әрі тиімді болғаны жөн. Бүгінгі таңда көкейкесті мәселеге айналып отырған жайт – көрнекі ақпарат пен жарнама тілінің жағдайы. Көшеде орналасқан әр нысан атауы – қазақ тілінің сұлулығын, көркемдігін насихаттайтын құрал болуға тиіс. Қазақстан Республикасының «Қазақстан Республикасындағы тіл туралы» Заңының 21-бабынан үзінді келтіре кеткенді жөн көрдік:

Мемлекеттік емес ұйымдардың маңдайшалары мемлекеттік тілде, қажет болған кезде орыс тілінде және (немесе) басқа тілдерде де орналастырылады. Қазақстан Республикасында қорғалатын, мемлекеттік емес ұйымдардың маңдайшаларында пайдаланылатын тауар белгілері өзгермеген түрінде жазылады.

Еліміздегі жарнама берушілер көрнекі ақпаратты қазақ тілінде қатесіз жазуға міндетті. Ғимараттардың маңдайшаларындағы мемлекеттік тілдегі жазулар, көшедегі жарнама баннерлері мен хабарландырулардың орфографиясы мен грамматикасы заңмен қадағаланатын болады.

Гүлнұр САТАНОВА,
«Қаражал қаласының ішкі саясат, мәдениет және тілдерді дамыту бөлімі» ММ басшысы.

ОНОМАСТИКА

ТІЛ ЖОҚ ЖЕРДЕ ҰЛТ ЖОҚ

Алаш арысы Ахмет Байтұрсынұлының: «Сөзі жоғалған жұрттың өзі де жоғалады» деп көрегендікпен айтылған сөзіне бүгінде жер бетінен мәңгілікке жойылып кеткен біршама ұлттардың тағдыры куә. Кешегі ұлылардың сенімін ақтап, тіл бірлігін жалғастыруда барлық күш-жігер, жауапкершілік алдымен бүгінгі жастарымызға түсетіндігі айдан анық. Ал біз осынау абыройлы парызды қаншалықты атқарып жүрміз? Пайымдап көріңізші. Өзгелерге еліктеп, өзінің ана тілін мансұқ етіп жүрген жастарымыздың қатары аз ба?

Тілі енді шыққан бүлдіршінге басқа тілді мультфильмдерді көрсетіп, орыс балабақшасына беруді дағдыға айналдырған өзіміз болсақ керек. Көпке топырақ шашудан аулақпыз, бірақ қоғамдық көлікте Өтегенді «атаген» деген жастарды көргенде, ішің удай ашиды. Бүгінде еліміздің бар аймағында тілді дамыту тұрғысында біршама істердің жүзеге асырылып келе жатқандығын да ескерген жөн.

Тіл – қашан да ұлттың ұйытқысы. Сөзі өз тілінде шыққан халықтың егемендігі баянды, тұғыры қашан да биік. Қазіргі кезде мемлекеттік тілдің қоғам өміріндегі маңызы мен салмағы күн санап арта түсуде. Жас ұрпақтың тілі ана тілінде шығып, қазақ тілінде білім алуына, басқа да тілдерді жетік меңгеруіне толық мүмкіндік те бар. Өзге тілдің бәрін біліп, өз тілімізді құрметтеу үшін, ең алдымен, тілді білуге деген қажеттілік туындауы керек деп ойлаймын. Екіншіден, әрбір адамға тілді үйренуге деген ниет қажет. Ананың сүтімен бойға дарыған туған тілді құрметтеу – ең қымбат, ең асыл қасиеттердің бірі. Ал осы қасиеттерді жасөспірімдердің бойына сіңіріп, қазақ тілінің мәртебесіне сызат түсірмеу баршамыздың жұмыла көтерген жүгімізге байланысты.

Жалпы тіл мәселесіне келгенде әрқайсымыз жауапкершілік танытуымыз керек. Өйткені, мемлекеттік тілдің қолданыс аясын кеңейтіп, мәртебесін өсіру жолында мұндай жауапкершілік болмаса, қолға алған істеріміздің нақты мақсатқа жетуімізге айтарлықтай кедергі келтіреді. Тіл тұғыры – ұлт тұғыры екенін естен шығармауымыз керек. Әсіресе, кейінгі жастар қазақ тілін үйренуге, қазақ тілінде сөйлеуге жетік мән берсе деп ойлаймын. Себебі, жастар – елдің келешегі. Ел келешегі тек қана экономикалық жетістіктермен ғана емес, мәдени-рухани қазыналарымызбен де айқындалып тұғырлана түсері хақ. Олай болса, жастарымыз тіл мәселесіне келгенде сергектік танытып, жанашырлықпен қараса, игілікті іс болар еді.

Мөлдір ЖАҢАБАЕВА,
№7 ЖББМ қазақ тілі мен әдебиеті пәнінің мұғалімі.

ҚАЛА ӘКІМІНІҢ ЕСЕБІ ҚАРСАҢЫНДА

Шалғы кентінің әкімі Т.Ерденовтің 2021 жылы атқарылған жұмыстары туралы халық алдындағы ЕСЕБІ

Құрметті кент тұрғындары!

2021 жыл, жалпы өте мазмұнды және күрделі жыл болды.

Өткен жылы Қазақстан халқы Тәуелсіздіктің 30 жылдығын атап өтті.

Тәуелсіздіктің 30 жылдығы - біздің ең жоғары құндылығымыз. Дәл осылай Мемлекет басшысы Қасым-Жомарт Кемелұлы Тоқаев өзінің 2021 жылғы 1 қыркүйектегі "Халық бірлігі және жүйелі реформалар - елдің өркендеуінің берік негізі" атты Қазақстан халқына Жолдауында жария етті. Ол ең алдымен қазақстандықтардың әл-ауқатын арттыруға бағытталған бес қосымша бастаманы атап өтіп, Үкіметтің алдына осы бастамаларды іске асыру үшін нақты міндеттер қойды.

Біз Қаражал қаласының әкімдігімен және қалалық мәслихатпен бірге кенттің өмірін жақсарту мақсатында бастамаларды жүзеге асырып жатырмыз.

Кенттегі проблемалық мәселелерді шешу бойынша бірқатар кешенді бағдарламалар қабылданды және қазір оларды кезең-кезеңімен шешу бойынша барлық қажетті жұмыстар жүргізілуде.

Шалғы кенті мен Қаражал қаласы арасындағы үздіксіз қатынасты қамтамасыз ету мәселесі тұрақты бақылауда. Осы мақсаттарға қалалық бюджет есебінен кенттің автомобиль жолдарын күтіп ұстауға және олардың жұмыс істеуіне 2021 жылы қаражат бөлінді.

Ағымдағы 2022 жылы бұл жұмыс жалғасатын болады.

Кенттің автомобиль жолдарын күтіп ұстаудан басқа, қалалық бюджет есебінен 2022 жылы кенттің автомобиль жолдарын ағымдағы жөндеуге қаражат көзделген.

Өткен жылы кентке кіреберісте 2 билборд құрылымдары орнатылып баннерлік жаймалар орналастырылды.

Өткен 2020 жылы «Жұмыспен қамту жол картасы» бағдарламасы шеңберінде Шалғы кентінің су құбыры желілерін қайта жаңарту бойынша жұмыстар орындалды. Сол кезде орталық сумен тек 19 үй қамтамасыз етілді, қалған 12 үй орталық сумен жабдықтауға 2021 жылы қосылды. Бұл жоба кентті сумен қамтамасыз ету мәселесін толығымен шешті. Кентті үздіксіз сумен қамтамасыз ету Шалғы кенті әкімдігінің тұрақты және ерекше бақылауында.

Мемлекет басшысы Қазақстан халқына Жолдауында жер қойнауын пайдалану саласы, әсіресе, жер қойнауын геологиялық барлау және кешенді зерттеу бөлігінде жаңа серпінге мұқтаж екенін атап өтті. Біздің өңірде "Ашықтас алаңында мыс пен алтынға барлау" жаңа жобасы басталғанын бәріміз білеміз. Жобаның негізгі мақсаты - мыс пен алтынның коммерциялық нысандарын анықтау мақсатында Ашықтас алаңында іздеу жұмыстарын жүргізу. Жер қойнауын пайдаланушы (өтініш беруші) "Караван-Ұлытау" ЖШС болып табылады.

Бастапқыда бұл кәсіпорын Алматы қаласында тіркелген. "Караван-Ұлытау" ЖШС басшылығымен келіссөздер жүргізілгеннен кейін, қала әкімінің бастамасымен аталған фирма өткен 2021 жылы Қаражал қаласының мемлекеттік кірістер басқармасында қайта тіркелді.

Тиісінше, барлық көлемдер, инвестициялар, сондай-ақ салықтар біздің қаламыздың кірісіне түсетін болады. Геологиялық барлау

жұмыстарын жүргізу кезінде біздің кенттің 8 тұрғыны жұмысқа орналасқанын атап өткім келеді.

Тау-кен өнеркәсібін дамытумен қатар, біздің өңірде агроөнеркәсіптік кешенде тағы бір жаңа жобаны дамыту басталды. Бұл жобаның бастамашысы "Ұлы дала" ЖШС (Қ.Қосдәулетов) болып табылады. Қазіргі таңда бұл кәсіпорын "ҚазАгро" АҚ қаражаты есебінен несие алды және мыңға жуық жылқы сатып алды. Аталған ЖШС біздің кенттің бес тұрғынын және Қаражал қаласының 20-дан астам тұрғынын жұмыспен қамтып отыр.

Өткен жылы бүкіл әлем пандемияның салдарын бастан өткерді. Осы мүмкіндікті пайдалана отырып, біздің кентіміздің барлық тұрғындарына белсенді азаматтық жауапкершілік танытып, барлық карантиндік шараларды сақтап, сондай-ақ, кент тұрғындарын вакцинациялау кезіндегі жоғары көрсеткіштерге ие болғаны үшін алғыс айтқым келеді.

Кент тұрғындарына жергілікті өзін-өзі басқару және кентті дамыту мәселелерін шешуде белсенділік пен тұрақты қолдау көрсеткені үшін тағы да алғысымды білдіргім келеді.

Мен 2022 жылы біз бәріміз біріге отырып, кенттің дамуы мен өркендеуі жолында жемісті жұмыс жүргізетінімізге сенімдімін.

К ОТЧЕТУ АКИМА ГОРОДА КАРАЖАЛ

ОТЧЕТ акима поселка Шалгинский Т.Ерденова перед населением о проделанной работе за 2021 год

Уважаемые жители поселка!

2021 год в целом был очень насыщенным и не простым.

В прошлом году весь народ Казахстана отметил 30-летие Независимости нашей страны.

30-летие Независимости – это наша самая высшая ценность, так Глава государства Касым-Жомарт Кемелович Токаев начал выступление своего послания к народу Казахстана от 1сентября 2021 года «Единство народа и системные реформы – прочная основа процветания страны», и озвучил пять дополнительных инициатив, направленных прежде всего на повышение благосостояния казахстанцев, и поставил перед Правительством конкретные задачи для реализации данных инициатив.

Нами совместно с акиматом города Каражал и городским маслихатом реализуются инициативы по улучшению жизни поселка.

Принято ряд комплексных программ по решению имеющихся проблемных вопросов в поселке и сейчас ведутся все необходимые работы по их поэтапному решению.

На постоянном контроле находится вопрос обеспечения бесперебойного сообщения между поселком Шалгинский и городом Каражал. На данные цели, на содержание и функционирование автомобильных дорог поселка за счет городского бюджета в 2021 году были предусмотрены средства.

В текущем 2022 году данная работа будет продолжена.

Помимо содержания автомобильных дорог поселка, также за счет городского бюджета в 2022 году, предусмотрены средства на текущий ремонт автомобильных дорог поселка.

В прошлом году были установлены 2 билбордные конструкции на въезде в поселок, на которых были размещены баннерные полотна.

В позапрошлом 2020 году в рамках программы «Дорожная карта занятости» были выполнены работы по реконструкции водопроводных сетей поселка Шалгинский. На тот момент центральным водоснабжением было обеспечено только 19 домов, а остальные 12 домов были подключены к центральному водоснабжению в истекшем 2021 году. Данный проект полностью решил вопрос с водоснабжением поселка. Обеспечение бесперебойным водоснабжением поселка находится на постоянном и особом контроле акимата поселка Шалгинский.

Глава государства в своем Послании народу Казахстана отметил, что отрасль недропользования нуждается в новом импульсе, особенно в части геологоразведки и комплексного изучения недр. Как мы все знаем, в нашем регионе дан старт новому проекту «Разведка на Ашиктасской площади на медь и золото». Основные цели проекта - это поисковые работы на Ашиктасской площади с целью выявления коммерческих объектов меди и золота для последующей оценки их запасов. Недропользователем (Заявителем) данного проекта является ТОО «Караван-Улытау».

Изначально данное предприятие было зарегистрировано в городе Алматы. После проведения переговоров с руководством ТОО «Караван-Улытау», по инициативе акима нашего города, данная фирма в прошлом 2021 году была перерегистрирована в управлении государственных доходов города Каражал.

Соответственно, все объемы, инвестиции, а также налоги будут поступать в доход нашего города. Хотелось бы отметить, что во время проведения геологоразведочных работ были трудоустроены 8 жителей нашего поселка.

Помимо развития горно-рудной промышленности, в нашем регионе начато развитие еще одного нового проекта, но уже в агропромышленном комплексе. Инициатором данного проекта является ТОО «Улы дала» (Косдаулетов К.Е.). Данное предприятие на сегодняшний день прокредитовано за счет средств АО «Казагро», и закупило около тысячи голов племенного мелкого рогатого скота, более тысячи голов племенных лошадей. Данное ТОО обеспечило трудоустройством пять жителей нашего поселка и более 20 жителей города Каражал.

Прошлый год весь мир переживал последствия пандемии. Пользуясь случаем хотелось бы поблагодарить всех жителей нашего поселка за оказанную активную гражданскую ответственность, соблюдения всех карантинных мер, а также за высокие показатели при вакцинации жителей нашего поселка.

Хочу еще раз поблагодарить жителей поселка за оказание постоянной поддержки и активности при решении вопросов местного самоуправления и развития нашего поселка.

Я твердо убежден, что в 2022 году мы также все вместе проведем плодотворную работу в развитии и процветании нашего поселка.

К 60-ЛЕТИЮ ОБРАЗОВАНИЯ ГОРОДА КАРАЖАЛ

СТРАНИЦЫ НАШЕЙ ИСТОРИИ

1964 ГОД

Из доклада заведующего Каражалским горфинотделом Ж.Мусулманбекова на 6-ой сессии первого созыва Каражалского городского Совета депутатов трудящихся по вопросу утверждения бюджета на 1964-1965 годы и исполнения бюджета за 1963 год: «Проект бюджета города составлен в отличии от прошлых лет одновременно на 2 года, завершающие пятилетку. Расходы бюджета города возрастают в 1964 году по сравнению с исполнением за 1963 год на 31%, а в 1965 году - на 17,5% против 1964 года. Основными источниками доходов являются поступления от социалистического хозяйства. В составе их значительное место занимают отчисления от государственных налогов, поступления в бюджет налога с оборота, являющихся частью накоплений социалистических предприятий. В бюджете большой удельный вес доходов занимают отчисления от прибылей, поступающие от Атасуйского рудоуправления, автобазы и др.»

На этой сессии был утвержден городской бюджет на 1964 год по доходам в сумме 784,5 тыс. рублей, по расходам - 777,0 тыс. рублей. Были установлены расходы на финансирование народного хозяйства в сумме 24,4 тыс. руб., ассигнования на финансирование социально-культурных мероприятий, на школы, библиотеки, ясли, больницы, пенсии и пособия в сумме 716,1 тыс.руб., на содержание органов государственного управления – 35,7 тыс. рублей.

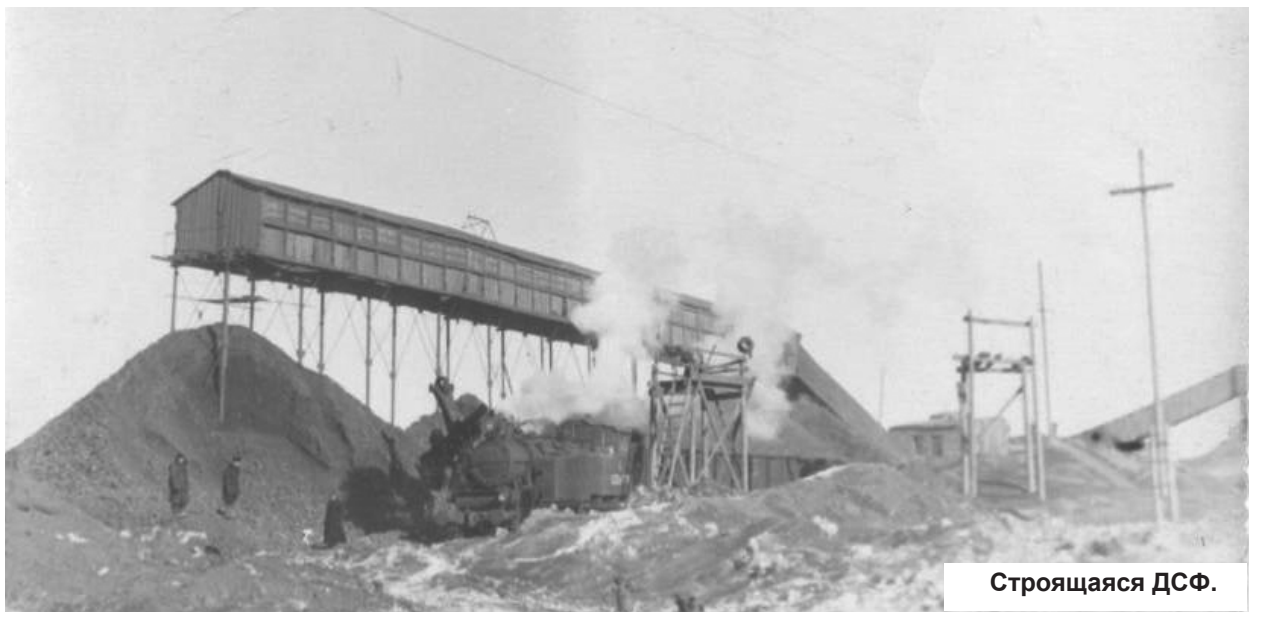

Строящаяся ДСФ.

***

На 1964 год были согласованы с Главцентростроем внутрипостроечные титульные списки на строительство рудника «Западный Каражал»: на проходку главного ствола, подземные выработки гор. 103 метра и 290 метров, клетевую подъемную установку у главного ствола, металлический копер главного ствола, надшахтное здание у вентиляционного ствола.

Также АРУ необходима была сумма 509,5 тыс. рублей на коммунальное строительство прачечной на 50 кг сухого белья, наружных сетей канализации, хозпитьевого водопровода, поливочного водопровода, наружных теплосетей города, дорожное строительство и озеленение улиц, электроснабжение города, внешний водоотвод.

***

С 1 января 1964 года был открыт профилакторий Атасуйского рудоуправления на 50 мест. В летние месяцы (с 1 мая по 1 октября) находился в Шалгие, в зимние (с 1 октября по 1 мая) – в черте города Каражал.

***

В январе в городе имелось 7 детских садов и одни ясли с общим количеством детей – 639, в которых работали воспитатели: 4 со специальным образованием, 11 – со средним, 14 – с незаконченным средним.

***

Образован кинотеатр «Молодёжный» Карагандинского управления кинофикации.

***

В январе, в целях усиления противопожарной безопасности в жилом секторе города Каражал, были утверждены Правила пожарной безопасности в жилых и общественных зданиях города. Ответственность за противопожарное состояние жилых домов возлагалась на домоуправляющих и домовладельцев. Правилами запрещалась эксплуатация печей и дымоходов, имеющих трещины, неисправные дверцы, недостаточные разделки до деревянных конструкций, перекрытий и перегородок. Печи должны были иметь подтопочные листы размером 50х70, дымоходы - побелены. Очистка дымоходов печей от сажи должна была производиться не реже одного раза в два месяца. Описывались действия жильцов в случае возникновения пожара.

***

На основании Устава союза общества охотников и рыболовов КазССР в городе было организовано добровольное общество охотников и рыболовов. Были избраны ревизионная комиссия и общественные инспектора для борьбы с браконьерами.

***

В феврале в связи с недостатками в работе городской конторы связи, большой текучестью кадров (в 1963 году принято 44 человека, уволено – 32) вопрос о работе Каражалской конторы связи был рассмотрен на заседании исполкома. Было принято решение по улучшению работы междугородней и городской телефонной связи и по доставке газет, журналов и телеграмм населению города; об обеспечении надёжной сохранности всех материальных ценностей (приобретение сейфа и оборудование комнаты для обменного пункта); о заведении книги регистрации заявлений и жалоб; увеличить число радиоточек; обязать горкомхоз упорядочить названия улиц; автобазе своевременно выделять автомашины для перевозки почты; ходатайствовать перед областным управлением связи о расширении в городе связи АТС и ремонте существующих линий связи; провести работу среди жильцов о необходимости приобретения почтовых ящиков.

***

В целях обеспечения своевременного проведения противопаводковых мероприятий и необходимой работы по борьбе с наводнениями была создана городская комиссия, в состав которой вошли руководители организаций и учреждений города. Руководители хозяйственных организаций должны были организовать завоз аварийных материалов и закрепить по объектам имеющуюся землеройную технику, автотранспорт. В период весеннего паводка руководители предприятий города и стройки должны были обеспечить сохранность объектов и их бесперебойную работу.

***

В феврале согласно Постановления обкома Компартии КазССР и исполкома областного Совета депутатов трудящихся была утверждена бронь на предприятиях и учреждениях города по трудоустройству подростков (от 3-5% от списочного состава работающих). Руководители предприятий и учреждений приём и увольнение подростков обязаны были производить только по согласованию с комиссией по делам несовершеннолетних.

***

Для организации самостоятельной пассажирской автобазы в городе, исполком городского Совета депутатов трудящихся решил передать для размещения автобазы здания:

- конторы бывшего Госбанка под контору автобазы,
- бывшей хлебопекарни - под мастерские,
- бывшего склада ОРСА АРУ – под электромеханический цех,
- пропарочные камеры полигона №1 – под помещения для ремонта автомашин,
- бывшего здания котельной полигона - под котельную автобазы,
- бывшей кузницы – под заправочную.

***

В феврале был создан городской архитектурно-художественный Совет. Председателем Совета был утвержден главный маркшейдер Атасуйского рудоуправления Хряков Сергей Михайлович, он же был утвержден и архитектором города на общественных началах.

***

В марте на заседании исполкома городского Совета депутатов трудящихся был рассмотрен вопрос о работе городского отдела милиции. Было отмечено, что несмотря на то, что с начала 1963 года отдел милиции обслуживал город с населением на 12-15 тысяч человек больше, чем было население в 1962 году, преступность снизилась примерно на 25-30%. Уменьшилось число аварий со смертельным исходом, не было совершено преступлений, связанных с нанесением тяжких телесных повреждений и убийств, в течение 3-х последних лет не было крупных краж из магазинов, складских помещений и других мест хранения товарно-материальных ценностей. Однако не на должном уровне была поставлена работа по борьбе с растратами и хищениями, тунеядством, бродяжничеством и пьянством, не наведен порядок по поддержанию паспортного режима, недостаточно уделялось внимание работе с несовершеннолетними. По данному вопросу было принято решение об улучшении политико-воспитательной работы среди личного состава, усилении работы по борьбе с преступностью среди несовершеннолетних – посещать школы, квартиры, интересоваться их досугом, вовлекать в занятия спортом, художественную самодеятельность, технические кружки; об усилении работы по борьбе с хищениями; проведении работы по паспортизации граждан, проживающих в посёлках Жарык, Кзыл-Джар, ГРП-55, усилении паспортного режима; об активизировании работы по выявлению тунеядцев и бродяг. Необходимо ходатайствовать перед Облисполкомом о введении в штат горотдела милиции двух единиц участковых уполномоченных для обслуживания посёлков Жарык и ГРП и одной штатной единицы для детской комнаты милиции.

***

В марте было учреждено переходящее Красное знамя городского Совета депутатов трудящихся, которое присуждалось школам, добившимся наилучших показателей учебно-воспитательной работы по итогам учебных четвертей. Первым за хорошую постановку учебно-воспитательной работы оно было вручено школе №1.

За активное участие в общественной жизни школы и города, за хорошую постановку учебно-воспитательной работы на городскую Доску Почёта были занесены учителя школ:

№1 – Федотова Наталья Елизаровна и Акбаева Рустем;

№3 – Кузнецова Антонина Степановна и Горбунова Галина Петровна.

***

На выполнение плана вскрышных работ по АРУ сказалось влияние буранов и ликвидация снежных заносовс в январе и бездорожье в апреле 1964 года. В результате целодневные простои автотранспорта в январе составили 9 рабочих дней, железнодорожного транспорта – 16 рабочих дней. С начала апреля железнодорожный транспорт был полностью остановлен. Задолженность по плану перевозок составила по железнодорожному транспорту – 55 тыс. м3, по автотранспорту – 45 тыс. м3.

(Начало. Продолжение на 5 стр.)

К 60-ЛЕТИЮ ОБРАЗОВАНИЯ ГОРОДА КАРАЖАЛ

СТРАНИЦЫ НАШЕЙ ИСТОРИИ

1964 ГОД

(Продолжение. Начало на 4 стр.)

***

С 15 апреля был проведен месячник сада и леса с привлечением трудящихся и школьников к посадке зеленых насаждений, вопросы проведения месячника освещались на страницах многотиражной газеты «Атасуйский горняк» и местным радиовещанием. Было посажено 6579 деревьев, 1914 кустарников, произведено озеленение общественных мест около ДК, сквера и детских садов Нового города, двух школ, насосных станций, детской площадки 15 квартала. Сквер Нового города был огорожен, но отсутствовали калитки, скот свободно мог заходить и травить зеленые насаждения. Было принято решение создать «Зеленый патруль» из учащихся школ города для организации шефства над зелеными массивами.

***

В апреле был сдан в эксплуатацию клуб Геологов площадью 450 кв. м на 160 мест, расположенный в Старом Каражале по улице Дорожная 1.

***

В апреле исполком горсовета принял решение об отводе ОКСу промышленного облисполкома в городе Каражал для строительства:

- двух школ на 960 мест каждая, земельный участок площадью 1,5 га в квартале №12 и земельный участок площадью 1,5га в квартале №12;
- детсада-яслей на 140 мест из КПД земельный участок площадью 0,5 га в квартале №25;
- 48-ми квартирного жилого дома из КПД земельный участок площадью 0,2 га в квартале №25.

***

Были разработаны и утверждены мероприятия по проведению летнего оздоровительного сезона детей города Каражал в 1964 году. Планировалось организовать при школах школьные пионерские лагеря с охватом 900 детей, охватить туристическими походами и экскурсиями по родному краю 1200 учащихся, совместно с профсоюзами охватить 320 учащихся загородными пионерскими лагерями. В течение летних каникул обеспечить бесперебойную работу школьных библиотек, игровых спортивных площадок, физкультурных залов. В школах и домоуправлениях организовать команды по футболу, волейболу, настольному теннису; кружки шахматные, шашечные; обеспечить соревнование команд между школами и домоуправлениями. Привлекать к работе с детьми пенсионеров и родителей.

***

10 июня состоялось выездное заседание исполкома Каражалского городского Совета депутатов трудящихся в пос. Жарык, где был рассмотрен вопрос о работе Жарыкского поссовета за 5 месяцев текущего года. Было принято решение о создании комиссии по изъятию у граждан домов, приобретенных на нетрудовые доходы; о создании депутатских постов на промышленных объектах с целью контроля за качеством работ и сроками ввода в эксплуатацию вновь строящихся объектов; о завершении работы по упорядочению названий улиц и нумерации домов в посёлке; об изыскании возможности для открытия дополнительных торговых точек в посёлке; о принятии неотложных мер по открытию книжного магазина, строительству клуба, созданию пожарной команды и выделению дополнительного штата участкового уполномоченного милиции.

***

В июне в связи с ростом в городе желудочно-кишечных заболеваний и выявлением случаев инфекционного гепатита была проведена очистка территории города от нечистот и мусора, был установлен график его вывоза. Было принято решение об обеспечении бесперебойной подачи воды во все жилые кварталы города, согласно установленного графика, о соблюдении строгого дезинфекционного режима, о проведении бактериологических исследованиях воды, о повышении персональной ответственности домоуправов, председателей домовых и уличных комитетов за вверенные им участки, обязав их следить за санитарным состоянием квартир, дворов и улиц, выявляя нарушителей санитарных правил; о затребовании из Караганды спецмашин: водовозки, молоковозы и вакуумные машины; ШСУ закончить строительство канализации 14 и 15 кварталов в запланированный срок.

***

В июле был отведен земельный участок 0,5 га в районе бывшей стоянки энергопоездов Атасуйского рудоуправления для строительства городской автозаправочной станции общего пользования.

***

С 15 сентября в городе Каражал был открыт Дом пионеров в системе народного образования, в котором работало 7 кружков: хоровой, драматический, электрорадиотехники, биологический, духовых инструментов; фотостудия, художественная студия; клубы юных моряков и геологов, интернациональной дружбы и автодела.

Дом пионеров в 23 квартале. 1964 год.

***

В связи с тем, что в г.Каражал участились случаи преступности и правонарушений со стороны несовершеннолетних, а также в связи с тем, что при городском отделе милиции отсутствует детская комната милиции, исполком горсовета вышел с ходатайством в Карагандинский промышленный облисполком об открытии при Каражалском городском отделе милиции детской комнаты со штатом в количестве 3-х человек.

***

В сентябре на базе спортивной школы Атасуйского рудоуправления была открыта городская детская спортивная школа и два спортивных типовых зала в средней и восьмилетней школах.

***

В сентябре, в связи с приближением зимнего отопительного сезона, Каражалская ТЭЦ находилась на строгом режиме снабжения водой, жителям города, проживающим в жилом фонде Атасуйского рудоуправления, запрещалось использовать горячую воду из отопительной системы для других нужд.

***

В декабре 1964 года приказом по АРУ были организованы добровольные пожарные дружины (ДПД) по предупреждению пожаров и соблюдению противопожарных мероприятий в ремстройцехе, АТЦ, авторемастерских, карьере «Западный Каражал», ДСФ «Западный Каражал», руднике «Большой Ктай», желдорцехе, автоколонне «Большой Ктай», ЖКО, цехе водоснабжения, электроцехе и ЦРММ, кислородной станции и Доме культуры.

***

Итоги работы АРУ за 1964 год:

добыча товарной руды составила 2101,5 тыс.тонн при плане 1900 тыс.тонн, в том числе по карьеру «Западный Каражал» -1316,2 тыс.тонн, по карьеру «Большой Ктай» - 785,3 тыс.тонн, произведено вскрыши 3002 тыс.куб.метров при плане 3000 тыс.куб.метров, отгружено руды 2525 тыс.тонн при плане 2316 тыс.тонн, в т.ч. Карметзаводу – 2216 тыс.тонн. Для улучшения производственных показателей была проведена определенная работа: заменён питатель на ДСФ «Западный Каражал» на 4-х скоростной, в ЖДЦ внедрён единый технологический процесс по методу ст.Антрацит, что ускорило оборачиваемость вагонов. В карьерах внедрён метод короткозамедленного взрывания, на ДСФ «Большой Ктай» осуществлён переход на новую технологию по получению руды класса 10-30.

За достижение высокой производительности труда, активное участие в общественной жизни были занесены в Книгу Почёта АРУ 13 трудящихся, среди которых машинист экскаватора Ланцов В.П., токарь ЦРММ Ковалёв А.Ф., машинист дробилки ДСФ Коростылёв И.Т., механик буручастка карьера Антипов М.С., машинист паровоза Савостов В.П. На городскую Доску Почёта занесено 16 трудящихся, общерудничную – 74 , объявлено благодарностей 225 трудящимся, 933 трудящимся выдана премия на общую сумму 18 тысяч рублей.

***

Жилой фонд АРУ насчитывал:

- 250 каркасно-щитовых домов, из них 168 - двухквартирные дома, 47 – барачного типа, 35 – восьмиквартирных;
- 172 кирпичных и шлакоблочных дома, из них двухквартирные – 121 дом, восьмиквартирные – 28, двенадцатиквартирные – 13.

На балансе АРУ значилось и функционировало 3 бани с пропускной способностью 83 человека в час (Станционный посёлок, Площадка, Новый город), которые работали шесть дней в неделю.

На базе Клычевского водохранилища был организован клуб Юных моряков, в котором занималось 136 детей. Клуб был оснащён байдарками в количестве 20 штук, 7 ялами, 2 вёсельными катерами и др.

Рудоуправление имело пионерский лагерь на 160 мест.

За 1964 год в санаториях и домах отдыха побывало 254 трудящихся, 16 человек отдохнули по туристическим путёвкам.

***

Большое внимание было уделено учёбе и повышению квалификации рабочих АРУ. Так, в 1964 году на заочных отделениях в ВУЗах обучалось 13 человек, техникумах – 10. В вечерней школе обучалось 52 человека, в ШРМ – 148, на двухгодичных курсах медсестёр – 20.

От производства с оплатой стипендии за счёт предприятия в вузах страны обучалось 15 человек, в техникумах - 2.

***

Решением сессии городского Совета депутатов трудящихся от 29 декабря 1964 года Лепихин Александр Фёдорович был освобождён от обязанностей председателя Каражалского городского Совета депутатов трудящихся в связи с избранием первым секретарём Каражалского горкома партии.

Г.ШАПКОВА,
руководитель отдела
Государственного архива города Каражал.

СУТЬ ГОСУДАРСТВЕННОЙ УСТОЙЧИВОСТИ

(Продолжение. Начало на 1 стр.)

Как известно, массовые протесты в Казахстане начались в первые дни 2022 года. Тогда жители городов Жанаозен и Актау в Мангистауской области выступили против двукратного роста цен на сжиженный нефтяной газ. Рост же цен на сжиженный газ Минэнерго объяснили, что с 1 января его стоимость стала формироваться на электронных биржевых торгах на основании спроса и предложения. Однако с учетом сложившейся обстановки 4-го января власти сообщили, что готовы выполнить главное требование митингующих – снизить цены на газ. В результате цена была установлена в пределах от 50 до 75 тенге за литр потребляемого газа. Кроме того, правительство на 180 дней ввело государственное регулирование цен на бензин и дизельное топливо. Но несмотря на это, протесты начались в других городах, и ситуация стала резко обостряться, что из-за беспорядков погибли и пострадали силовики. Вдобавок протестующие предприняли несколько попыток штурма административных зданий и управлений полиции, во время которых убиты десятки человек. Все это потребовало от власть предержащих принятия решительных мер. И они не замедлили себя ждать. Утром 5 января Президент Токаев отправил в отставку Правительство и лично возглавил Совет безопасности республики.

В Алматы 4 и 5 января произошли столкновения с силовиками, полиция применила газ и светошумовые гранаты. По всему Казахстану был отключен интернет, временно прекратилось вещание ряда телеканалов. В стране был введен режим чрезвычайного положения. Надо сказать, в череде дел мы вовсе не задумываемся над тем, что же на самом деле скрывается за казалось бы на первый взгляд мирными митингами. Если внимательно рассмотреть основы любого англосаксонского переворота, становится предельно очевидно, что первым его этапом всегда является экономическое давление. Лишь после этого следуют шаги, базирующиеся на классических государственных проблемах. Скажем, выбирая тот или иной присущий стране вариант, масштабы проблемы рукотворно раздуваются, сразу включается роль «оппозиции» и диссидентов, провокаторы и шпионы используются прямо, а агенты влияния и народ в обход. Для примера подобной англосаксонской политики в современном мире в более масштабном плане подходит Ливия, где незадолго до рукотворного «мятежа» показатель ВВП на душу населения был одним из самых высоких в регионе, нефтяные доходы делились между каждым гражданином страны, а отменная система государственных дотаций работала как нигде в мире. Безвозмездные пособия, бесплатное образование и медицина, а также низкие цены на товары и бензин. И тем не менее, получив спровоцированный дефицит, а также экономические проблемы, вызванные европейскими и американскими санкциями, простые ливийцы обвинили не Запад, а Каддафи и свой народ. Рупоры НКО, СМИ и прочей западной работы в интернете надежно повторили схему позднего СССР.

«Бандиты и террористы были хорошо подготовлены и организованы, а руководство ими осуществлялось из специального центра. Некоторые из них говорили не на казахском. На Алматы было совершено по меньшей мере шесть волн террористических атак», - написал Токаев в Twitter на английском языке. Тем самым, Президент страны дал понять обществу, что беспорядки имеют зарубежный террористический след и в ночь на 6 января он провел первое заседание Совбеза, на котором назвал ситуацию в Казахстане «подрывом целостности государства» и сообщил о том, что он обратился за помощью в ОДКБ «в преодолении террористической угрозы». В свою очередь, Совет коллективной безопасности ОДКБ в ту же ночь принял решение направить в Казахстан коллективные миротворческие силы на ограниченный по времени период с целью стабилизации и нормализации обстановки в нашей стране. В своем Обращении к народу Казахстана 7 января Глава государства в частности отметил, что «исходя из основных положений уставных документов ОДКБ, Казахстан обратился к главам государств-участников с просьбой ввести объединенный миротворческий контингент для оказания содействия в наведении конституционного порядка. Этот контингент прибыл в нашу страну на краткосрочный период времени для реализации функций прикрытия и обеспечения». Касым-Жомарт Токаев при этом выразил свою искреннюю благодарность премьер-министру Армении, который сейчас председательствует в ОДКБ, а также президентам Беларуси, Таджикистана и Кыргызстана. Особые слова благодарности он адресовал Президенту России Владимиру Путину, который очень оперативно и, главное, по-товарищески тепло отреагировал на его обращение. Токаев высказал благодарность Председателю КНР, президентам Узбекистана, Турции, руководителям ООН и ряда других международных организаций за слова поддержки. Так что обращение к ОДКБ является вполне оправданным шагом.

Введение режима чрезвычайного положения дало свои результаты. Как отмечено в Обращении, по всей стране восстанавливается Конституционная законность. Продолжается антитеррористическая операция. Силами полиции, национальной гвардии и армии проводится масштабная и слаженная работа по наведению правопорядка в соответствии с Конституцией, создана специальная межведомственная группа, которая займется поиском и задержанием бандитов и террористов. Теперь самое главное – не допустить таких событий в будущем. Также предстоит «разбор полетов» в связи с действиями правоохранительных органов и армии, а также их межведомственной координацией. Выяснилось также, что не хватает спецназовцев, спецсредств и оборудования. «Решением этих вопросов мы займемся в срочном порядке. Критически важно понять, почему государство «проспало» подпольную подготовку терактов спящих ячеек боевиков», – сказал Глава государства.

Истина – это то, что лежит за поверхностью вещей. Момент истины приходит тогда, когда вам удается заглянуть под эту поверхность. По мнению дочери известной личности в стране, основоположника научного абаеведения Каюма Мухамедханова Дины Мухамедхан (Facebook. 04.01.2022), «События этих дней показывают кризис системы в целом, и системы образования, в которой не учат многим понятиям морали, этики и ответственности – основы профессионализма. Это кризис системы управления, представители которой не служат народу, а позорно прячутся и убегают от вопросов. Это кризис отношения к ценностям независимости, за которые столетиями боролся наш народ. Те, кто не работал, не решал вопросы своего народа, а почивал на лаврах, думал только о себе и о своем кресле, о своем теплом месте и о своем достатке, они верят, что оградили себя от проблем народа, и что полиция, и суд будут их защищать. Но это уже не работает. Результаты отсутствия работы с народом сейчас налицо. И за эти результаты нужно нести ответственность». И она совершенно права. Сколь важны в нашей сегодняшней политике знания психологии человека и владение техникой чиновничьих приемов. Овладеть этими приемами, читая только книжки, невозможно. Требуется практика применения. Однако, вовсе не секрет, что в госорганах переизбыток молодых и неопытных чиновников, гордящихся принадлежностью к той или иной команде и клану, не знающих даже чем им заниматься и за что получают зарплату. По большому счету, для успешной карьеры необходимы честный труд, высокий профессионализм и полная самоотдача. Как говорится, для государственного служащего следует иметь «холодную голову и чистые руки». Обман, стяжательство и стремление к обогащению за счет других – недопустимо! Коррупция должна выжигаться каленым железом!

Также у людей вызывает недовольство крайняя степень имущественного неравенства, о чем подробно писал в своей статье двухлетней давности. Тогда я представил сообщение Zakon.kz о том, что 162 человека владеют половиной богатств Казахстана. При этом:

-2,7% (326 322 человека) зарабатывают в год от 10 до 100 тысяч долларов.

-0,35% (42 301 человек) от 100 тысяч до миллиона долларов.

-0,05% (5 838 человек) — от 1 до 50 миллионов долларов.

-0,001% (162 человека) владеют примерно 55% от общего богатства. Из них 112 человек имеют в год от 50 до 80 миллионов долларов. 45 человек – от 80 до 800 миллионов долларов. 5 человек – от 2 до 3 миллиардов долларов. Многие полагают, что эти нувориши, созданы искусственно не по заслугам, а просто перекачивая бюджетные средства в свой личный карман и призывают власть обратиться к опыту западных стран, прежде всего скандинавских, которые смогли совместить с интересами общества. Думаю, эта ситуация не особенно изменилась, если даже не усугубилась, так как по данным экспертов, если в 60-х годах XX века соотношение трудовых доходов в мире составляло 13:1, то уже в начале XXI века – оно дошло до крайне опасного уровня, 60:1.

Нельзя обойти и вопросы справедливости. «Есть люди, которые путают Гегеля с Бабелем, не имеют специального образования, но у них огромное количество бизнеса в одних руках», – заявил Касым-Жомарт Токаев, во время недавней встречи с представителями крупного бизнеса, рассуждая о казахстанских олигархах. А вот что по поводу справедливости пишет упомянутая выше Дана Мухамедхан: «Чувство СПРАВЕДЛИВОСТИ и справедливого распределения благ природой изначально заложено в каждом человеке. И когда в детстве ребенок видит, как несправедливо с ним обошлись, будь то родители или воспитатели в разных ситуациях дома ли, в детском саду, на игровой площадке, а потом школьники и студенты наблюдают и испытывают на себе несправедливость в учебном заведении, в общении с преподавателями и администраторами, в получении оценок. А затем, молодые специалисты и рабочие, госслужащие и деятели культуры видят, как порой несправедливо отдельные руководители оценивают их труд, а их дельные предложения по улучшению производства, по организации работы в целом их коллектива или в конкретном отделе, или на отдельном участке игнорируют. Потом на уровне общества остро все чувствующая молодежь видит, как не честно прошли конкурсы, например, творческие конкурсы писателей и поэтов, когда объявляют одни критерии, а потом их вовсе не учитывают и решают конъюнктурно, затирая одних и выводя тех, кого нужно. Когда видят, что незаслуженно, не справедливо кто-то получил жилье или повышение заработной платы, или еще какие-то бонусы». И что очень важно, эти и много другие, казалось бы, чисто бытовые и местные вопросы, нужно вовремя и эффективно решать на местах теми, кто за это напрямую отвечает. За каждым таким вопросом – жизни и судьбы простых людей, когда каждое слово и действие или отсутствие действия, рождает у людей понятие внутренней политики, отношения к человеку, а это – суть государственной устойчивости. Не следует забывать, что заповеди мудреца Сократа «учтиво слушать, мудро отвечать, трезво размышлять и беспристрастно решать» актуальны всегда.

Сильное государство и всесильная бюрократия – это не одно и то же. Первое нужно гражданскому обществу как мощный инструмент развития и поддержания порядка, для защиты и укрепления демократических институтов. Вторая – смертельно опасна для него. Поэтому общество должно спокойно и очень настойчиво развивать институты демократии. Эффективная реализация основных свобод, уважение принципов верховенства права являются частью и посылом современной демократии. То есть верховенство права должно стать частью повседневной практики, войти в правовое сознание людей. И еще. Все и всегда решают люди: их надо понять, уметь их слышать, узнать их беды и заботы, быть вместе с ними и все тогда получится. Глава государства Касым-Жомарт Токаев в своей статье в популярном американском издании The Hill заявил: «Я поставил цель построить по-настоящему современное государство, которое подотчётно и отвечает потребностям своих граждан. Мое намерение – создать государство, которое слушает и, что еще более важно, слышит голоса своих граждан». И в своем Обращении Президент заявил, что все требования, выражавшиеся в мирной форме, были услышаны. В результате состоявшегося диалога достигнут компромисс, выработаны решения по острым социально-экономическим проблемам. Что очень важно. Ведь крыша над головой, работа и ясно очерченная перспектива – вот что нужно человеку, чтобы прирастать к родной земле.

Как показывает опыт, великая нация сильна именно тем, что в трудные минуты она способна быстро объединиться, сплотиться перед угрозой вопреки частным разногласиям. Только вместе, при поддержке Президента мы можем выйти из сложившего положения, ибо мир и согласие – не состояние, данное нам свыше, это каждодневные заботы и усилия как государства, так и структур гражданского общества. Как написал Народный писатель Казахстана Абиш Кекильбаев: «Как показал многотысячелетний опыт у любого народа, в согласии – залог всех побед, а в разногласии – всех бед. Пусть под счастливой звездой согласия людей происходят и так не совсем долгосрочное пребывание человека в этом многосложном много хлопотном мире». Пусть будет так.

Кенжеболат ЖОЛДЫБАЙ,
политолог.

ҚАРАЖАЛ ҚАЛАСЫНЫҢ ҚОҒАМДЫҚ КЕҢЕСІНІҢ МҮШЕЛЕРІН САЙЛАУ ЖӨНІНДЕГІ КОНКУРС ТУРАЛЫ ХАБАРЛАНДЫРУ

Қазақстан Республикасының 2015 жылғы 2 қарашадағы «Қоғамдық кеңестер туралы» Заңыныңа және Қазақстан Республикасының Ақпарат және қоғамдық даму министрінің 2021 жылғы 26 ақпандағы №69 қаулысымен бекітілген Қоғамдық кеңестер туралы үлгілік ережесіне сәйкес Қарағанды облысы Қаражал қаласының қоғамдық кеңесі мүшелерін сайлау бойынша конкурс жарияланады.

Қазақстан Республикасының он сегіз жасқа толған, тиісті әкімшілік-аумақтық бірлік шегінде тұратын азаматы Қоғамдық кеңес мүшелігіне кандидат бола алады.

Қоғамдық кеңестің сандық құрамы – 11 адам, оның 3 – мемлекеттік органның өкілдері, 8 – коммерциялық емес ұйымдардың өкілдері, азаматтар. Конкурс коммерциялық емес ұйымдардың, азаматтардың арасында өткізіледі.

Конкурсқа қатысушылар «Қоғамдық кеңестер туралы» Заңның 10-бабына сәйкес Қоғамдық кеңес мүшелігіне кандидаттарға қойылатын талаптарға жауап беруі тиіс.

Қоғамдық кеңес мүшелігіне кандидаттар келесі құжаттарды ұсынады:

1) кандидатураны Қоғамдық кеңестің құрамына ұсыну туралы коммерциялық емес ұйымның жазбаша ұсынысы және (немесе) азаматтың өтініші (үлгі қалалық мәслихаттың ресми интернет ресурсында орналасқан www.maslihat.garajal.kz);

2) өмірбаян деректері көрсетіле отырып, кандидаттың кәсіптік және (немесе) қоғамдық қызметі туралы мәліметтер;

3) сотталғандығының болуы не болмауы туралы анықтама;

4) психикалық, мінез-құлықтық, оның ішінде психикаға белсенді әсер ететін заттарды тұтынуға байланысты бұзылушылықтардың (аурулардың) болуы не болмауы туралы анықтама.

Қаражал қалсының қоғамдық кеңесі мүшелерін сайлау бойынша конкурсқа құжаттар тапсыру мерзімі: 2022 жылдың 31 қаңтарынан 2022 жылдың 11 ақпанына (қоса алғанда) дейін.

Конкурсқа қатысу үшін құжаттар Қаражал қаласы, Абай көшесі, 9, №203 кабинет мекенжайы бойынша Қаражал қалалық мәслихат аппаратында, сонымен бірге, maslihatkarazhal@mail.ru электрондық мекенжайында қабылданады.

Анықтама телефондары: 2-62-40, 2-68-47, 2-64-40.

ОБЪЯВЛЕНИЕ
О КОНКУРСЕ ПО ИЗБРАНИЮ ЧЛЕНОВ ОБЩЕСТВЕННОГО СОВЕТА ГОРОДА КАРАЖАЛ

В соответствии с Законом Республики Казахстан «Об общественных советах» от 2ноября 2015 года, Типовым положением об Общественных советах, утвержденным приказом Министерства информации и общественного развития Республики Казахстан от 26 февраля 2021 года №69, объявляется конкурс по избранию членов Общественного совета города Каражал.

Кандидатом в члены Общественного Совета может быть гражданин Республики Казахстан, достигший восемнадцати лет, постоянно проживающий в пределах соответствующей административно-территориальной единицы.

Количественный состав Общественного совета 11 человек, из которых 3 - представители государственных органов, 8 - представители некоммерческих организаций, граждане. Конкурс проводится среди представителей некоммерческих организаций, граждан.

Участники конкурса должны отвечать требованиям, предъявляемым к кандидатам в члены Общественного совета в соответствии со статьей 10 Закона «Об общественных советах».

Кандидаты в члены Общественного совета предоставляют следующие документы:

1) письменное предложение некоммерческой организации и (или) заявление гражданина о выдвижении кандидатуры в состав Общественного совета (образец размещен на официальном интернет-ресурсе городского маслихата www.maslihat.garajal.kz);

2) сведения о профессиональной и (или) общественной деятельности кандидата с указанием автобиографических данных;

3) справка о наличии либо отсутствии судимости;

4) справка о наличии либо отсутствии психических, поведенческих расстройств (заболеваний), в том числе связанных с употреблением психоактивных веществ.

Сроки подачи документов на конкурс по избранию членов Общественного совета города Каражал: с 31 января 2022 года по 11февраля (включительно) 2022 года.

Прием документов для участия проводится в аппарате Каражалского городского маслихата по адресу: г. Каражал, ул.Абая 9, каб. №203, а также на электронный адрес: maslihatkarazhal@mail.ru.

Телефоны для справок: 2-62-40, 2-68-47, 2-64-40.

К СВЕДЕНИЮ!

ПОРЯДОК ОКАЗАНИЯ НАИБОЛЕЕ ВОСТРЕБОВАННЫХ ГОСУДАРСТВЕННЫХ УСЛУГ (ВЫДАЧА ВОЕННОГО БИЛЕТА, СВИДЕТЕЛЬСТВА О ПРИПИСКЕ К ПРИЗЫВНЫМ УЧАСТКАМ И ДРУГИЕ)

Отдел по делам обороны города Каражал доводит для населения о внесении изменений и дополнений в приказ Министра обороны Республики Казахстан от 24 января 2017 года № 28 «Об утверждении Правил воинского учета военнообязанных и призывников».

Для получения государственной услуги «Выдача военных билетов или их дубликатов (временных удостоверений взамен военных билетов) офицерам, сержантам, солдатам запаса) услугополучатели подают заявление по форме согласно приложению 38 к настоящим правилам.

Срок оказания государственной услуги составляет:

в городах республиканского и областного значений, столице – 7 (семь) рабочих дней;

в районах – 5 (пять) рабочих дней.

В Государственную корпорацию:

Для граждан, прошедших подготовку по программе офицеров запаса на военных кафедрах высших учебных заведений;

1) заявление на выдачу военного билета или его дубликата (временного удостоверения взамен военного билета) офицера, сержанта, солдата запаса;

2) удостоверение личности, либо его его электронный документ из сервиса цифровые документы (для идентификации);

3) копию документа об образовании;

4) две фотографии размером 30х40 мм.

Не достигших 27 лет, подлежащих передаче на воинский учет военнообязанных по состоянию здоровья:

1) заявление на выдачу военного билета или его дубликата (временного удостоверения взамен военного билета) офицера, сержанта, солдата запаса;

2) удостоверение личности;

3) копию документа об образовании;

4) две фотографии размером 30х40 мм;

5) выписка из книги районной (городской) призывной комиссии о признании негодными к воинской службе в мирное время, ограниченно годными в военное время или освобожденными от призыва на воинскую службу по призыву в мирное время (прилагается услугодателем).

Достигшим 27 лет, не прошедшие воинской службы в связи предоставлением отсрочек (освобождение) от призыва:

1) заявление на выдачу военного билета или его дубликата (временного удостоверения взамен военного билета) офицера, сержанта, солдата запаса;

2) удостоверение личности;

3) копию документа об образовании;

4) две фотографии размером 30х40 мм;

5) выписка из книги протоколов районной (городской) призывной комиссии.

Достигшим 27 лет, не прошедшие воинской службы, из числа ранее не состоявших на воинском учете и не прошедших приписку к призывному участку:

1) заявление на выдачу военного билета или его дубликата (временного удостоверения взамен военного билета) офицера, сержанта, солдата запаса;

2) удостоверение личности;

3) копию документа об образовании;

4) карта медицинского освидетельствования гражданина, пребывающего в запасе по форме, согласно приложению 54 к настоящим Правилам (с заключением об определении степени годности к воинской службе);

5) две фотографии размером 30х40 мм.

Гражданам, прошедшим подготовку по военно-техническим и другим специальностям:

1) заявление на выдачу военного билета или его дубликата (временного удостоверения взамен военного билета) офицера, сержанта, солдата запаса;

2) удостоверение личности;

3) копию документа об образовании;

4) нотариально заверенная копия сертификата о завершении обучения по программе подготовки военнообученного резерва;

5) две фотографии размером 30х40 мм.

Женщинам, получившим военно-учетные специальности по окончании организаций образования в области здравоохранения:

1) заявление на выдачу военного билета или его дубликата (временного удостоверения взамен военного билета) офицера, сержанта, солдата запаса;

2) удостоверение личности;

3) копию документа об образовании;

4) карта медицинского освидетельствования гражданина, пребывающего в запасе по форме, согласно приложению 54 к настоящим Правилам (с заключением об определении степени годности к воинской службе);

5) две фотографии размером 30х40 мм.

Согласно Закона Республики Казахстан «О воинской службе и статусе военнослужащих» от 16 февраля 2012 года ежегодно в местных органах военного управления с января по март проводится приписка граждан к призывным участкам.

Выдача призывникам удостоверений о приписке к призывным участкам и дубликатов удостоверений.

Способы предоставления государственной услуги:

Прием заявления осуществляется через:

1) некоммерческое акционерное общество «Государственная корпорация «Правительство для граждан»

2)веб-портал «электронного правительства» www.egov.kz

Выдача результата оказания государственной услуги осуществляется через «Государственную корпорацию»

Срок оказания государственной услуги 5 (пять) рабочих дней.

Форма оказания государственной услуги электронная (частично автоматизированная) и (или) бумажная.

Адреса мест оказания государственной услуги размещены на интернет-ресурсе Министерства обороны Республики Казахстан: www.gov.kz, а также на интернет-ресурсе Государственной корпорации: www.gov4c.kz.

Информацию о порядке оказания государственной услуги можно получить по телефону Единого контакт-центра 1414, 8 800 080 7777.

За дополнительной подробной информацией обращаться в Отдел по делам обороны города Каражал по адресу: г.Каражал, ул.Тоимбекова, дом.8; контактный телефон: 8(71032)2-65-90.

Отдел по делам обороны города Каражал.

ЕСКЕ АЛУ

Аяулы да ардақты ана, немере-шөберелерінің асыл әжесі **Жібек КӘДІРБАЙҚЫЗЫНЫҢ** өмірден озғанына 40 күн толып отыр. Марқұмның жатқан жері жайлы, топырағы торқа болсын дей отырып, төмендегі өлең жолдарын арнаймыз.

Бар өмірін балаларға арнаған,
Мансап қуып қызметке бармаған.
Жазуымен Жаратқанның фәниден,
Кете бардың сағындырып, жан ана.

Мініп кеткен келмейтұғын кемеге,
Қайта айналып бұл өмірге келе ме?
Жауап таппай қиналатын күн болды,
«Әжем қайда?» деп сұраса шөбере.
Жәннат болсын енді сенің тұрағың,
Деп Алладан қолды жайып сұрадық.

Еске алушылар: балалары - Бақтығүл-Әбдірәсіл, Мейрамкүл-Қылшынай, немере, шөберелері.

Барша жамағатты ақпанның 4-і күні сағат 12.00-де «Орда» кафесіне марқұмның қырқына арналған құдайы асқа шақырамыз.

Қол жайып дұғада болыңыздар. Құдайы асқа деген қадамдарыңызды Алла сауаптан жазсын!

к/о №6

ПРОГНОЗ ПОГОДЫ

День недели	Днем	Ночью
Понедельник, 31 январь	-7С⁰	-12С⁰
Вторник, 1 февраль	-6С⁰	-13С⁰
Среда, 2 февраль	-5С⁰	-14С⁰
Четверг, 3 февраль	-6С⁰	-15С⁰
Пятница, 4 февраль	-4С⁰	-12С⁰
Суббота, 5 февраль	-3С⁰	-10С⁰
Воскресенье, 6 февраль	-3С⁰	-10С⁰

ҚАЗАҚСТАН: спорттың 8 түрінен – 82 лицензия

(Жалғасы. Басы 1 бетте)

Атап айтқанда, шаңғы жарысы бойынша 30 жолдаманы қоржынға салсақ, фристайлшылар 9 жолдамаға ие болған. Соның ішінде могул бойынша – 5, акробатика бойынша 4 жолдама бар. Конькишілер мен биатлоншылар – 12, шорт-трекшілер 9 жолдаманы, тау шаңғысы мен шаңғымен тұғырдан секіру спортынан ел құрамалары 4 жолдамадан еншілесе, шаңғы қоссайысынан отандық спортшылар 2 лицензияға иелік еткен.

Орайы келгенде айта кетейік, Олимпиада ойындарының барлық қатысушыларының қозғалысы қатысушылардың денсаулығына қауіп төндірмеу және алдын-алу мақсатында арнайы басшылықпен қатаң түрде бекітілген талаптар мен қағидаттар жиынтығынан тұратын нұсқаулықпен реттеледі. Тек Олимпиада ойындары кезінде емес, бұл нұсқаулық Қытаймен шекарадан өтер алдында да қатаң түрде реттеледі. Ойын кезінде

Олимпиада ауылының тұрғындарынан күн сайын ПТР-тест алынып, денсаулығы тексеріліп, жаздағы Токио Олимпиадасының үлгісі бойынша қатысушылардың орналасқан жері арнайы бақыланады.

Қазақстан құрамасы 27 қаңтарда «Air Astana» компаниясының чартерлік рейсімен Нұр-Сұлтаннан Алматы арқылы Бейжіңге аттанады. Қысқы Олимпиада ойындары 4 ақпан күні басталады және төртжылдықтың басты бәсекесінде 109 медаль жиынтығы сарапқа салынады. Оған әлемнің 95 елінен 4 000-нан астам спортшы қатысады деп жоспарлануда.

КИІМ ҮЛГІСІ ЖАҢАРТЫЛДЫ

Бейжіңдегі ақ Олимпиада ойындарына біздің құрама тұңғыш рет «QAZAQSTAN» деген жазуы бар жаңа формамен шығатын болды. Киім үлгісінің бұлайша қазақша атаумен тігілуін сарапшы-мамандар Қазақстан спорты тарихындағы тың бастама деп қабылдауда...

Әрине, маңызды элементті халықаралық белгіден ұлттық белгіге өзгерту үшін Халықаралық Олимпиада комитетінен арнайы рұқсат алынғанын да айта кету ләзім. Десек те, Қазақстан Халықаралық Олимпиада комитетінің үш әріптен тұратын кодтарының тізімінде «KAZ» белгісімен қала береді. Өйткені, аббревиатура халықаралық стандартқа сәйкес пайдаланылады.

Алайда, Ұлттық Олимпиада комитетіндегілер ана тілінде дайындалған олимпиадалық киім-кешектің маңызды элементтері атлеттерге сенімділік пен тың серпін береді деп отыр. Шын мәнінде, Олимпиада ойындары – ең алдымен үздік атлеттер өз елінің байрағымен шығатын достық пен бейбітшіліктің аса ауқымды фестивалі. Бұл тек спортшылар үшін ғана емес, өз командаларын бар ықылас-пейілімен қолдайтын барлық жанкүйер үшін де маңызды оқиға. Олимпиада кезінде кез-келген жабдыққа басты назар аударылады. Сондықтан ел атауының «QAZAQSTAN» деп жазылуы әлемдік қауымдастық алдында өте маңызды қадам болып саналатыны сөзсіз.

– Қазақ мәдениетінің ұлттық элементтері форма дизайнында халықтың салт-дәстүрлері мен өзіндік ерекшелігін атап өту үшін әрқашан да маңызды рөл ойнайтын. Біздің шетелдік әріптестеріміз жаңа жазуға жоғары баға берді. Біздің атлеттерге де форманың жаңа элементі қатты ұнады. Олимпиадашылар – Қазақстанның шетелдегі маңызды елшілері. Сондықтан біздің отандастарымыз өз командасына қапысыз қолдау көрсетеді деп үміттенеміз, – дейді Ұлттық Олимпиада комитетінің өкілдері.

ҚҰРАМА ТУЫН ҰСТАЙТЫН САЙЫПҚЫРАНДАР

Olympic.kz. хабарлағандай, шорт-тректен Қазақстан командасының көшбасшысы, Әлем кубогі кезеңдерінің жеңімпазы әрі жүлдегері Абзал Әжіғалиев пен конькимен жүгіруден төрт құрлық чемпионы Екатерина Айдова 2022 жылғы Бейжің Олимпиадасында Қазақстан құрамасының туын ұстаушылар болып бекітілді.

Спортсүйер қауым жақсы біледі, Екатерина Айдова ең алғаш рет 2010 жылғы Ванкувер Олимпиадасында танылды. Кейін Сочи-2014 және Пхенчхан-2018 ойындарында ел намысын қорғады. 30 жастағы Екатерина Айдова үшін Бейжің ойындары – өзінің спорт жолындағы төртінші Олимпиадасы. Тәжірибелі спортшы – конькимен жүгіруден Әлем кубогі кезеңінің, 2017 жылғы Универсиада ойындарының жүлдегері, 2021 жылғы төрт құрлық чемпионатының жеңімпазы.

– Қысқы Олимпиада ойындарының ашылу салтанатында еліміздің байрағын көтеріп шығатын алғашқы қазақстандық спортшы қыз екенімді мақтан тұтамын. Көптеген атлеттер үшін бұл алғашқы Олимпиада, ал кейбіреулері төртжылдық додасына бірнеше рет қатысқан. Алайда, Олимпиадаға қанша рет қатыссаң да, ондағы сезім өзгермейді. Елің үшін мақтанасың және үлкен жауапкершілік барын түсінесің. Бейжіңде ел үмітін ақтау үшін бар күшімізді саламыз, – деді Екатерина Айдова.

Екатеринаға қарағанда, Абзал Әжіғалиев мұндай құрметке екінші рет ие болып отыр. Ол Пхенчханда Қазақстанның туын көтеріп шыққан болатын. Жалпы, Абзал Әжіғалиевтің еншісінде шорт-тректен Әлем кубогі кезеңдерінің барлық жүлдесі бар, қоржынынан 2017 жылғы Универсиада, 2011 жылғы Азия ойындарының медалі де табылады. Абзал 2014 және 2018 жылдардағы Олимпиадаға қатысқан.

– Олимпиада ойындарында Қазақстанның туын алып шығу үлкен абырой. Еліңнің байрағын ашылу салтанатында көтеріп шыққандағы сезім өмір бойы ұмытылмайды. Бізге сенім артқан барша жанкүйерге алғысымыз шексіз. Барлық олимпиадашылар атынан бұл бәсекені асыға күткенімізді айтқым келеді. Спортшыларға дайындалу үшін бар жағдай жасалды. Елде де, шетелде де дайындалдық. Енді Олимпиада айдынында ел намысын абыроймен қорғау үшін барымызды саламыз, – деді Абзал Әжіғалиев.

P.S. Бұл додаға ел намысын қорғауға қабілетті деген мықтыларды жібердік деп отырмыз. Өткен жылы болған осындай байрақты бәсекеде Көк туымыз Күншығыс елінің көгінде бір рет те көтерілмей, бәсіміз түсіп қайтып едік. Барыс жылында барыс жүректі жігіттеріміз бен қайсар қыздарымыз сол кеткен есені қайтаруы тиіс деген үмітіміз зор.

Ендеше, ақ жол!

Ізбасар ОЙБАС.

«Жәйрем КБК» АҚ «Үшқатын-1» кен орнының темір және марганец кендерінің қатты пайдалы қазбаларын барлау және өндіру жөніндегі операциялардың салдарын жою жоспары және олардың болжамды құнын есептеу» жобасы бойынша қоғамдық тыңдаулар өткізу туралы

ХАБАРЛАНДЫРУ

«Жәйрем КБК» АҚ «Үшқатын-1» кен орнының темір және марганец кендерінің қатты пайдалы қазбаларын барлау және өндіру жөніндегі операциялардың салдарын жою жоспары және олардың болжамды құнын есептеу» жобасы бойынша ашық жиналыстар арқылы қоғамдық тыңдаулар өткізілетіні туралы хабарлайды.

Тыңдау 2022 жылғы 17 наурызда сағат 11:00-де (жергілікті уақыт бойынша) мекенжайы: Қарағанды облысы, Қаражал қаласы, Жәйрем кенті, Абай көшесі, 17 үй, каб. № 6 (оқу орталығы), сондай-ақ бейнеконференция байланыс арқылы (ZOOM Video Communications бағдарламасының көмегімен, логин 3208449619, пароль: 8dxvkq) ашық жиналыс түрінде өтеді.

Жергілікті атқарушы орган: «Табиғи ресурстар және табиғат пайдалануды реттеу басқармасы» МБ, 100008, Қарағанды облысы, Қарағанды қаласы, Лобода көшесі, 20 үй, тел.8 (7212) 56-81-66, эл.пошта: expertiza.upr_krg@mail.ru, Гермаш Н.В.

Жоба бойынша құжаттама сайтта орналастырылған: https://ecoportal.kz.

Жоба материалдарымен қағаз түрінде келесі мекенжай бойынша танысуға болады: Қарағанды облысы, Қаражал қ., Жәйрем к., Мұратбаев к-сі, 18 үй, каб. № 3.

Тапсырыс беруші: «Жәйрем КБК» АҚ, 100702, Қарағанды обл., Қаражал қ. Жәйрем кенті, Мұратбаев көшесі, 20 үй, тел. +7 (71043) 21458, іш.30091, эл. пошта адресі: zhairem.info@kazzinc.com.

Құжаттаманы әзірлеуші: «АлГеоРитм» ҒӨК ЖШС, 100024, Қарағанды обл., Қарағанды қ., Республика даңғ., 40 үй, 92 к., Тел. +7 (7212) 252345.

Ұсыныстар мен ескертулер эл.пошта бойынша қабылданады: n.zhugurova@algeoritm.kz.

ОБЪЯВЛЕНИЕ

о проведении общественных слушаний по проекту «План ликвидации и расчет приблизительной стоимости ликвидации последствий операций по разведке и добыче твердых полезных ископаемых железных и марганцевых руд месторождения «Ушкатын-1» АО «Жайремский ГОК»

АО «Жайремский ГОК» сообщает о проведении общественных слушаний посредством открытых собраний по проекту «План ликвидации и расчет приблизительной стоимости ликвидации последствий операций по разведке и добыче твердых полезных ископаемых железных и марганцевых руд месторождения «Ушкатын-1» АО «Жайремский ГОК».

Слушания пройдут в форме открытых собраний 17марта 2022 года в 11:00 (местное время) по адресу: Карагандинская обл., г. Каражал, п. Жайрем, ул. Абая, дом 17, каб. № 6 (учебный центр), а также посредством видеоконференцсвязи (с помощью программы Zoom Video Communications, логин 3208449619, пароль: 8dxVkQ).

Местный исполнительный орган: ГУ «Управление природных ресурсов и регулирования природопользования», 100008, Карагандинская обл., г.Караганда, ул. Лободы, д. 20, тел. 8 (7212) 56-81-66, эл.почта: expertiza.upr_krg@mail.ru, Гермаш Н.В.

Документация по проекту размещена на сайте: https://ecoportal.kz.

С материалами проекта в бумажном виде можно ознакомиться по адресу: Карагандинская обл., г.Каражал, п. Жайрем, ул. Муратбаева, д. 18, каб. № 3.

Заказчик: АО «Жайремский ГОК», 100702, Карагандинская обл., г. Каражал.

п. Жайрем, ул. Муратбаева, д. 20, тел. +7 (71043) 21458, вн.30091, адрес эл. почты: zhairem.info@kazzinc.com.

Разработчик документации: ТОО НПК «АлГеоРитм», 100024, Карагандинская обл., г. Караганда, пр.Республики, д. 40, к. 92, тел. +7 (7212) 252345.

Предложения и замечания принимаются по эл. почте: n.zhugurova@algeoritm.kz.

Директор - бас редактор
Ахат ҚҰРМАНСЕЙІТОВ
“Қазыналы өңір” газеті редакциясы” ЖШС
Құрылтайшы: жеке тұлға Ахат ҚҰРМАНСЕЙІТОВ

Қаражал қаласы, Сары Тока, 1
Тел: 2-61-02, K-ONIR@MAIL.RU
Газет Қазақстан Республикасы Ақпарат және Мұрағат комитеті 2012 жылғы 22 мамыр №12759-Г куәлігімен тіркелген РНН 302800000085
“Қазыналы өңір” газеті редакциясы” ЖШС РНН 302800000085 ИИН 001140000674 KZ406017171000000329 БИК HSBKKZKX АО “Halyk bank” Код (КБе) 17

Газет “Типография Арко” ЖШС баспаханасында басылады: Қарағанды қаласы, Сәтбаев көшесі, 15
Жеке авторлар мақаласы редакцияның көзқарасын білдірмейді. Мақала нақтылығына авторлар жауап береді. Мақала авторларға қайтарылмайды. Жарнаманың нақтылығына оны берушілер жауапты

Газет сенбі сайын шығады Көлемі 2 б/т

Индекс 100700 Таралымы 1000 Тапсырыс 4