Протокол общественных слушаний посредством открытых собраний по Проектным материалам для получения экологического разрешения на воздействие (РООС, НДВ, ПЭК, ПУО, ППМ) к Плану разведки твердых полезных ископаемых на блоке М-42-111-(10в-5г-5) в области Ұлытау.

1. Наименование местного исполнительного органа административно-территориальной единицы (областей, городов республиканского значения, столицы), на территории которого осуществляется деятельность, или на территорию которого будет оказано влияние:

ГУ " Аппарат акима Каракенгирского сельского округа"

2. Предмет общественных слушаний:

Проектные материалы для получения экологического разрешения на воздействие (РООС, НДВ, ПЭК, ПУО, ППМ) к Плану разведки твердых полезных ископаемых на блоке М-42-111-(10в-5г-5) в области Ұлытау.
(полное, точное наименование рассматриваемых проектных материалов)

3. Наименование уполномоченного органа в области охраны окружающей среды или местного исполнительного органа области, городов республиканского значения, столицы, в адрес которого направлены материалы, выносимые на общественные слушания.

РГП на ПХВ «Информационно-аналитический центр охраны окружающей среды» при МЭГПР РК

ГУ «Управление природных ресурсов и регулирования природопользования области Ұлытау»

4. Местонахождение намечаемой деятельности:
По административному делению Лицензионная площадь находится в Улытауском районе Улытауской области, в 45 км северо-восточнее районного центра п. Улытау, в 17 км южнее поселка Бозтумсык.
(полный, точный адрес, географические координаты территории участка намечаемой деятельности)

№ точек	Географические координаты	
	Сев. широта	Вост. долгота
1	$48^0 54'00''$	$67^0 29'00''$
2	48º55'00"	$67^0 29'00''$
3	48º55'00"	$67^0 30'00''$
4	$48^0 54'00''$	$67^0 30'00''$

5. Наименование всех административно-территориальных единиц, затронутых возможным воздействием намечаемой деятельности:
Территория воздействия: область Ұлытау, Улытауский район, Каракенгирский с.о, с.Бозтумсык.
Географические координаты территории воздействия: село с.Бозтумсык расположено в 17 км (48°45'31" с. ш. 67°30'49" в. д.)

(перечень административно–территориальных единиц, на территорию которых может быть оказано воздействие в результате осуществления намечаемой деятельности и на территории которых будут проведены общественные слушания)

6. Реквизиты и контактные данные инициатора намечаемой деятельности:

АО «Темиртауский электрометаллургический комбинат», РК, г.Темиртау, ул.Привокзальная, строение 2, почтовый индекс 101402. БИН: 941140001633. Контакты: тел. +7(7213)93-56-29, e-mail: temk@temk.kz.

(в том числе точное название, ведомственная подчиненность, юридический и фактический адрес, БИН, ИИН, телефоны, факсы, электронные почты, сайты и другую информацию)

Директор – Тупеев А.

7. Реквизиты и контактные данные составителей отчетов о возможных воздействиях, или внешних привлеченных экспертов по подготовке отчетов по стратегической экологической оценке, или разработчиков документации объектов государственной экологической экспертизы.

ИП «Экопроект 2017», г.Караганда, район им.Казыбек би, улица ул. Амангельды, 79. ИИН 741016400109, представитель: Обжорина Т.Н., Контакты: тел.8 (776) 526-31-31, эл.почта: tanya_ob80@mail.ru.

(в том числе точное название, ведомственная подчиненность, юридический и фактический адрес, БИН, ИИН, телефоны, факсы, электронные почты, сайты и другую информацию)

8. Дата, время, место проведения общественных слушаний (дата(-ы) и время открытого собрания общественных слушаний):

Слушания состоялись 13 февраля 2025 года в 11:00, по адресу: область Ұлытау, Улытауский район, Каракенгирский с.о, с.Бозтумсык (здание Акимата).
время начала регистрации участников в 11:03 часов 13.02.2025 г.
время начала общественных слушаний 11:05 часов 13.02.2025 г.
время окончания слушаний 11:35 часов 13.02.2025 г.

Ссылка на онлайн подключение для участия в слушаниях на платформе Zoom: https://us06web.zoom.us/j/3467453931?pwd=OWFnOGVpQjFMTmE0TDVtRllFcXlZdz09&omn=88671702877
Идентификатор конференции: 346 745 3931, Код доступа: YGC0Ki
Из за погодных условий не было интернет подключения на платформе Zoom, письмо в приложений 9

(дата, время начала регистрации участников, время начала общественных слушаний, полный и точный адрес места проведения слушаний. В случае продления общественных слушаний указываются все даты)

9. Копия письма-запроса от инициатора намечаемой деятельности и копия письма-ответа местных исполнительных органов административно-территориальных единиц (областей, городов республиканского значения, столицы), о согласовании условий проведения общественных слушаний прилагается к настоящему протоколу общественных слушаний

Приложено к протоколу

10. Регистрационный лист участников общественных слушаний прилагается к настоящему протоколу общественных слушаний.

Приложено к протоколу

11. Информация о проведении общественных слушаний распространена на государственном и русском языках следующими способами:

1) на Едином экологическом портале;

Документация по проекту размещена на ЕЭП https://ecoportal.kz/ дата публикации: 13/01/2025 г

2) на официальном интернет-ресурсе местного исполнительного органа (областей, городов республиканского значения, столицы) или официальном интернет-ресурсе государственного органа-разработчика

На сайте МИО Объявление о проведении общественных слушаний. АО «Темиртауский электрометаллургический комбинат» в разделе «Общественные слушания» дата публикации: 06/12/2024;
https://www.gov.kz/memleket/entities/karaganda-tabigat/press/article/details/188800?lang=ru
(наименование и ссылки на официальные интернет–ресурсы и даты публикации)

3) в средствах массовой информации, в том числе, не менее чем в одной газете, и посредством не менее чем одного теле- или радиоканала, распространяемых на территории соответствующих административно-территориальных единиц (областей, городов республиканского значения, столицы), полностью или частично расположенных в пределах затрагиваемой территории, не позднее чем за двадцать рабочих дней до даты начала проведения общественных слушаний:

газета "Жезказганский вестник", №1 (639) от 10.01.2025 г. Представлена к протоколу в Приложении 4.

(название, номер и дата публикации объявления в газете, с приложением сканированного объявления: сканированные титульная страница газеты и страница с объявлением о проведении общественных слушаний)

телеканал Сарыарка, выход в эфир 09.01.2025. Эфирная справка представлена к протоколу в Приложении 5.

(название теле или радиоканала, дата объявления: электронный носитель с видео- и аудиозаписью объявления о проведении общественных слушаний на теле или радиоканале подлежит приобщению (публикации) к протоколу общественных слушаний)

4) на досках объявлений местных исполнительных органов административно-территориальных единиц (областей, городов республиканского значения, столицы, районов, городов областного и районного значения, сел, поселков, сельских округов) и в местах, специально предназначенных для размещения объявлений в количестве ___3_____объявлений по адресам

с.Бозтумсык, возле здания Акимата,
доска объявлений возле школы

Фотоматериалы прилагаются к настоящему протоколу общественных слушаний.

12. Решения участников общественных слушаний:

Согласно данным регистрационного листа участников, на общественные слушания прошли регистрацию 10 человек, из них: 10 человек, участвующие очно и 0 человека, участвующих посредством конференцсвязи.

В качестве секретаря общественных слушаний утверждена кандидатура Жалгасбаевой Б.К-главного геолога АО «Темиртауский электрометаллургический комбинат».
Из «10» участников ОС за секретаря Жалгасбаеву Б.К проголосовали «10» человек, «против» проголосовало –«0» участников, «воздержались» - «0» участников. Решение –«единогласно».

(о выборе секретаря. Указать количество участников общественных слушаний «за», «против», «воздержались»)

Предлагаемый регламент проведения общественных слушаний:
1. Выступление докладчика, рассмотрение материалов проекта в форме доклада. Предлагаемый регламент – до 20 минут;
2. Обсуждение доклада. Предлагаемый регламент – до 10 минут;
3. Вопросы, замечания, предложения участников общественных слушаний и ответы на них. Предлагаемый регламент – до 20 минут;
4. Подведение итогов и закрытие общественных слушаний. Предлагаемый регламент – до 5 минут.
Участники общественных слушаний в количестве « 10 » человек проголосовали «за» и утвердили предложенный регламент, проголосовали «против» - «0» участников, «воздержались» - «0» участников – принято - единогласно.

(об утверждении регламента. Указать количество участников общественных слушаний «за», «против», «воздержались»)

13. Сведения о всех заслушанных докладах:

Единогласным решением избран язык проведения слушаний – _казахский_ .

Доклад представила:- на казахском языке__Бельц С.Т, сотрудник ИП «Экопроект 2017»_____

(фамилия, имя и отчество (при наличии) докладчика, должность, наименование представляемой организации)

Тема доклада: Доклад к общественным слушания по Проектным материалам для получения экологического разрешения на воздействие (РООС, НДВ, ПЭК, ПУО, ППМ) к Плану разведки твердых полезных ископаемых на блоке М-42-111-(10в-5г-5) в области Ұлытау.– 3 стр., 10 слайдов.

(тема доклада, количество страниц, слайдов, файлов, плакатов, чертежей)

Текст доклада по документам, выносимым на общественные слушания и презентация, прилагается в Приложении 7 к настоящему протоколу общественных слушаний.

14. Сводная таблица, которая является неотъемлемой частью протокола общественных слушаний и содержит замечания и предложения, полученные до и во время проведения общественных слушаний. Замечания и предложения, явно не имеющие связи с предметом общественных слушаний, вносятся в таблицу с отметкой «не имеют отношения к предмету общественных слушаний».

Вопросы, замечания и предложения от представителей общественности: в приложений 8
Замечаний и предложений заинтересованных государственных органов в приложений 8

Сводная таблица замечаний и предложений, полученных во время проведения общественных слушаний

№ п/п	Замечания и предложения участников (фамилия, имя и отчество (при наличии) участника, должность, наименование представляемой организации)	Ответы на замечания и предложения (фамилия, имя и отчество (при наличии) отвечающего, должность, наименование представляемой организации)	Примечание (снятое замечание или предложение)
1	В приложений 8		

15. Мнение участников общественных слушаний о качестве рассматриваемых документов и заслушанных докладов на предмет полноты и доступности их понимания, рекомендации по их улучшению:

Замечаний, жалоб и предложений от участников общественных слушаний на предмет полноты и доступности понимания доклада в приложений 8.

На вопросы от представителей общественности во время проведения общественных слушаний, касательно деятельности предприятия, пояснения озвучены, вопросы сняты, слушания являются состоявшимися.

16. Обжалование протокола общественных слушаний возможно в судебном и досудебном порядке согласно Административному процедурно-процессуальному кодексу Республики Казахстан.

17. Председатель общественных слушаний:

Н.С. Торе

_____ «17» февраля 2025 год
(Подпись)

18. Секретарь общественных слушаний:

Жамгабаева Б.К _____
(ФИО) (должность)

_____ «17» февраля 2025 год
(Подпись)

(фамилия, имя и отчество (при наличии), должность, наименование организации представителем которой является, подпись, дата)

Приложение 3.1.
к Правилам проведения
общественных слушаний

Форма письма-запроса от инициатора общественных слушаний на проведение общественных слушаний в местные исполнительные органы административно-территориальных единиц (района, города)

исходящий номер: 24333062001, Дата: 20/12/2024

(регистрационные данные письма, исходящий номер, дата)

Информируем Вас о: Осуществление государственной экологической экспертизы

(наименование в соответствии с пунктом 12 настоящих Правил)

Будет осуществляться на следующей территории:

(территория воздействия, географические координаты участка)

Предоставляем перечень административно-территориальных единиц, на территорию которых может быть оказано воздействие, и на территории которых будут проведены общественные слушания: Участок намечаемых работ расположен в 17 км южнее поселка Бозтумсык.

Предмет общественных слушаний: Материалы для получения экологического разрешения на воздействие (Раздел охраны окружающей среды (РООС), Проект нормативов допустимых выбросов (НДВ), Программа производственного экологического контроля (ПЭК), Программа управления отходами (ПУО), План мероприятий по охране окружающей среды (ПМ)) к Плану разведки твердых полезных ископаемых на блоке М-42-111-(10в-5г-5) в Улытауской области АО "Темиртауский электрометаллургический комбинат":

(тема, название общественных слушаний, предмет общественных слушаний в обязательном случае должен содержать точное наименование, место осуществления, срок намечаемой деятельности и наименование инициатора намечаемой деятельности

Просим согласовать нижеуказанные условия проведения общественных слушаний: область Ұлытау, Улытауский район, Каракенгирский с.о., с.Бозтумсык, Акимат, Общественные слушания приглашает вас на запланированную конференцию: Zoom. Join Zoom Meeting https://us06web.zoom.us/j/3467453931?pwd=OWFnOGVpQjFMTmE0TDVtRllFcXlZdz09&omn=88671702877 Идентификатор конференции: 346 745 3931 Код доступа: YGC0Ki, 13/02/2025 11:00

(место, дата и время начала проведения общественных слушаний)

Место проведения общественных слушаний в населенном (-ых) пункте (-ах) обосновано их ближайшим расположением к территории намечаемой деятельности (17 км).

Объявление о проведении общественных слушаний на казахском и русском языках будет распространено следующими способами:
Газета Жезказганский вестник; телеканал Ulytau

(наменование газеты, теле- и радиоканала, где будет размещено объявление)

с.Бозтумсык, возле Акимата

(расположение мест, специально предназначенных для размещения печатных объявлений (доски объявлений)

Просим также подтвердить наличие технической возможности организации видеоконференцсвязи в ходе проведения общественных слушаний.

В соответствии с Экологическим кодексом Республики Казахстан и Правилами проведения общественных слушаний, общественные слушания проводятся под председательством представителя местного исполнительного органа соответствующей административно-территориальной единицы (района, города). Местный исполнительный орган обеспечивает видео- и аудиозапись открытого собрания общественных слушаний. Электронный носитель с видео- и аудиозаписью всего хода открытого собрания общественных слушаний с начала регистрации до закрытия общественных слушаний и подведением итогов слушаний, подлежит приобщению (публикации) к протоколу общественных слушаний.

В соответствии с требованиями законодательства просим обеспечить регистрацию участников общественных слушаний и видео- и аудиозапись общественных слушаний.»
АКЦИОНЕРНОЕ ОБЩЕСТВО "ТЕМИРТАУСКИЙ ЭЛЕКТРОМЕТАЛЛУРГИЧЕСКИЙ КОМБИНАТ" (БИН: 941140001633), 8-721-393-5629, REGISTER@TEMK.KZ,

Представитель: Директор

Составитель отчета о возможных воздействиях : ИП Экопроект 2017

(фамилия, имя и отчество (при наличии), должность, наименование организации представителем которой является, подпись, контактные данные инициатора общественных слушаний).

Приложение 3.
к Правилам проведения
общественных слушаний

Форма письма-ответа инициатору общественных слушаний от местных исполнительных органов административно-территориальных единиц (района, города) на проведение общественных слушаний

исходящий номер: 24333062001, Дата: 08/01/2025

(регистрационные данные письма, исходящий номер, дата)

«В ответ на Ваше письмо (исх. №24333062001, от 20/12/2024 (дата)) о согласовании предлагаемых Вами условий проведения общественных слушаний, сообщаем следующее:

«Согласовываем проведение общественных слушаний по предмету Материалы для получения экологического разрешения на воздействие (Раздел охраны окружающей среды (РООС), Проект нормативов допустимых выбросов (НДВ), Программа производственного экологического контроля (ПЭК), Программа управления отходами (ПУО), План мероприятий по охране окружающей среды (ПМ)) к Плану разведки твердых полезных ископаемых на блоке М-42-111-(10в-5г-5) в Улытауской области АО "Темиртауский электрометаллургический комбинат";, в предлагаемую Вами 13/02/2025 11:00, область Ұлытау, Улытауский район, Каракенгирский с.о., с.Бозтумсык, Акимат, Общественные слушания приглашает вас на запланированную конференцию: Zoom. Join Zoom Meeting https://us06web.zoom.us/j/3467453931?pwd=OWFnOGVpQjFMTmE0TDVtRllFcXIZdz09&omn=88671702877 Идентификатор конференции: 346 745 3931 Код доступа: YGC0Ki(дату, место, время начала проведения общественных слушаний)»

(к причинам несогласования относятся: место проведения не относится к территории административно-территориальных единиц, на которую может быть оказано воздействие в результате осуществления намечаемой деятельности; дата и время проведения выпадает на выходные и/или праздничные дни, нерабочее время. "Поддерживаем, предложенные Вами способы распространения объявления о проведении общественных слушаний". или "Предлагаем дополнить (заменить) следующими способами, для более эффективного информирования общественности").

«Подтверждаем наличие технической возможности организации видеоконференцсвязи в ходе проведения общественных слушаний».

«Перечень заинтересованных государственных органов: 1. 2.»

АКЦИОНЕРНОЕ ОБЩЕСТВО "ТЕМИРТАУСКИЙ ЭЛЕКТРОМЕТАЛЛУРГИЧЕСКИЙ КОМБИНАТ" (БИН: 941140001633), 8-721-393-5629, REGISTER@TEMK.KZ,

Представитель: Директор

Составитель отчета о возможных воздействиях: ИП Экопроект 2017

(фамилия, имя и отчество (при наличии), должность, наименование организации представителем которой является, подпись, контактные данные инициатора общественных слушаний).

Қоғамдық тыңдауға қатысушылардың тіркеу парағы
Ашық жиналыс түріндегі хаттамаға арналған қатты пайдалы қазбаларды барлау жоспарына арналған экологиялық рұқсат алу үшін материалдар бойынша (ҚОҚБ, РШН, ӨЭБ, ҚББ, ҚОҚЖ) Ұлытау облысы, Ұлытау ауданы, Қаракеңгір ауылдық округі, Бозтұмсық ауылы. М-42-111-(10в-5г-5) блогының контурында

Регистрационный лист участников общественных слушаний в форме открытого собрания к протоколу по Материалам для получения экологического разрешения на воздействие (РООС, НДВ, ПЭК, ПУО, ППМ) к Плану разведки твердых полезных ископаемых на блоке М-42-111-(10в-5г-5) в области Ұлытау, Улытауский район, Каракенгирский с/о, с.Бозтумсык.

2025 жылғы 13 ақпанда сағат 11:00-де (13 февраля 2025 года в 11:00 (по времени Астаны))

Реттік номерлері (№п/п/)	Қаттысушының тегі, аты, әкесінің аты (бар болса) (Фамилия, имя, отчество (при его наличии) участника)	Қатысушының санаты (мүдделі жұртшылықтың, жұртшылықтың, мемлекеттік органның, бастамашының өкілі) (Категория участника (представитель заинтересованной общественности, общественности, государственного органа, Инициатора)	Байланыс телефон нөмірі (Контактный номер телефона)	Қатысу форматы (жеке немесе конференц-байланыс арқылы) (Формат участия (очно или посредством конференцсвязи)	Қолы (ашық жиналысқа қатысқан жағдайда) (Подпись (в случае участия на открытом собрании)
1	Мусабеков Мақұда Сабирович	Зейнеткер	8705302743 9	очно	
2	Абуов Ербол Нетаевич	жүргізуші	8 771 2863491	очно	
3	Кимсебеков Қуат	Зейнеткер	8 776 501 5326	-и	
4	Рорс Жалгас	Әкім	7776208044 9	-и	
5	Муканбедиев Асхат	ЧИП	8705258659 7	очно	
6	Ауезов Данияр	мұғалім	8 777 418 5997	очно	
7	Сабыр Бауыржан	Әкімдік бас маманы	8(705)3031693	очно	
8	Ергебаев Бакыт	жүргізуші	776 579 4455	очно	
9	Жалгасбаева Б.К	бас геолог АО ТЭМК.	8 705 622 8027	очно	
10	Бельц С.Т	докладчик - Караганда	8-701-136-94-26	очно	
11					

Наш сайт: https://news20.kz/

Жезказганский вестник

12+

ИНФОРМАЦИОННО-АНАЛИТИЧЕСКАЯ ГАЗЕТА ОБЛАСТИ ҰЛЫТАУ № 1 (639). Пятница, 10 января 2025 года.

ОФИЦИАЛЬНО

МАЖИЛИСМЕН ЕРБОЛАТ САТЫБАЛДИН ОБСУДИЛ КЛЮЧЕВЫЕ ПРОБЛЕМЫ ОБЛАСТИ ҰЛЫТАУ

4 стр.

ИНТЕРВЬЮ

ГОД ЗНАКОВЫХ ДОСТИЖЕНИЙ И АМБИЦИОЗНЫХ ПЛАНОВ

3 стр.

ОФИЦИАЛЬНО

ОЗНАКОМИТЕЛЬНЫЙ ВИЗИТ: ДЕПУТАТ АЙТУАР КОШМАМБЕТОВ В ЖЕЗКАЗГАНЕ

2 стр.

МЧС ИНФОРМИРУЕТ

В ОБЛАСТИ ҰЛЫТАУ СОТРУДНИКИ МЧС ПРИШЛИ НА ПОМОЩЬ ПОПАВШИМ В БЕДУ

Недавно три человека на автомобиле выехали из города Каражала в сторону поселка Жанаарка. Однако из-за того, что в машине закончился бензин, они остались в степи. Позвонив в службу 112, люди обратились за помощью.

Спасатели по геоданным нашли пропавших, заправили транспорт и сопроводили их до города Каражала.

Источник: официальный Телеграм-канал Министерства по чрезвычайным ситуациям РК.

ОЗНАКОМИТЕЛЬНЫЙ ВИЗИТ: ДЕПУТАТ АЙТУАР КОШМАМБЕТОВ В ЖЕЗКАЗГАНЕ

В понедельник, 5 января, в область Ұлытау прибыли депутат Мажилиса Парламента РК Айтуар Кошмамбетов, избранный от партии Respublica, и заместитель руководителя Центрального аппарата партии Respublica Алибек Ашметов. С ознакомительной поездкой они посетили ряд предприятий областного центра.

Айтуар Аскарович и Алибек Сакенович в первую очередь ознакомились с работой Жезказганской теплоэлектроцентрали. Основная деятельность Жезказганской ТЭЦ — комбинированное производство электрической и тепловой энергии. Теплоэлектроцентраль входит в единую энергосистему Республики Казахстан и обеспечивает электроэнергией предприятия ТОО «Корпорация «Казахмыс», объекты жилищно-коммунального хозяйства и социальной сферы города Жезказгана. Установленная электрическая мощность ТЭЦ — 252 МВт, тепловая мощность — 564 Гкал/ч. Здесь установлены 8 котлоагрегатов и 5 турбоагрегатов. На предприятии трудятся 452 человека.

На встрече депутатом были подняты вопросы по газоснабжению Жезказганской ТЭЦ и строительству Жезказганской ТЭЦ-2.

Далее гости посетили Жезказганский медеплавильный завод, где осмотрели анодное отделение и цех электролиза меди. «Жезказганский медеплавильный завод входит в состав ТОО «Kazakhmys Smelting» ТОО «Корпорация «Казахмыс» — крупнейшего производителя меди в Казахстане и одного из десяти ведущих производителей меди в мире,— рассказали депутату.— На заводе трудятся 2093 работника. Основная продукция медьзавода — рафинированная медь. По извлечению меди из сырья в черновую медь завод входит в пятерку лучших в мире. Он выпускает 170 тысяч тонн меди в год».

Следующим пунктом посещения прибывших гостей стало место, где уже близится к завершению строительство первой ветровой электростанции в нашем регионе. Инвестиционный проект стоимостью 75 млрд тенге реализовывается компаниями Казахстана и Китая. При запуске станция будет вырабатывать 100 МВт альтернативной энергии. Ожидается, что это поможет развитию экономики региона и улучшению экологической обстановки. Станция размещена на территории Жезказгана и Сатпаева. В рамках проекта будут установлены 16 ветровых мачт (на территории Жезказгана) и подстанция (на территории Сатпаева). При мощности ветровой электростанции в 100 МВт выработка электроэнергии составит 380 млн кВт/ч в год. Запуск проекта позволит сократить выбросы углерода в атмосферу на 692 тысячи тонн в год. Уже установлена метеорологическая башня, сейчас ведутся работы по установке ветровых мачт и остального оборудования.

Далее Айтуар Кошмамбетов и сопровождающие его лица отправились в медицинский центр «Жезказган». Осмотрев Медцентр и ознакомившись с работой специалистов, депутат высоко оценил уровень оказания медпомощи в этом учреждении. На прошедшей здесь встрече с коллективом он тоже рассказал о своей работе, в частности, в депутатской фракции партии Respublica.

Жезказганцам, недавно пополнившим ряды этой партии, были вручены членские билеты.

Поездка Айтуара Кошмамбетова и Алибека Ашметова, запланированная на один день, была очень интенсивной. После посещения Медцентра они приняли участие во встрече с представителями Палаты предпринимателей области Ұлытау и обсудили проблемные вопросы бизнеса.

В конце дня Айтуар Кошмамбетов встретился с акимом области Ұлытау Дастаном Рыспековым.

Валентина ОДИНЦОВА.
Фото В. ШАВНЕВА.

ДЕТСКИЙ САД И ДВОРЕЦ ШКОЛЬНИКОВ ОТКРЫЛИСЬ В САТПАЕВЕ

В преддверии 2025-го в Сатпаеве состоялось два знаменательных события, которых горожане ждали не один год, — открытие новых детского сада на 320 мест и Дворца школьников. На презентации значимых объектов присутствовали аким области Дастан Рыспеков и председатель облмаслихата Бауыржан Шингисов.

Красивое, оснащенное всем необходимым здание детского садика «Балбөбек» встречает своих воспитанников уютом и теплом. Учреждение оборудовано в соответствии с современными стандартами, обеспечивая детей безопасными и комфортными условиями для воспитания и развития. Его открытие дало возможность еще 320 маленьким сатпаевцам получить качественное дошкольное образование. Сейчас в детском саду завершаются комплектование коллектива педагогов и набор детей.

Глава региона, поздравляя сатпаевцев, отметил, что открытие детского сада и Дворца школьников стало важным событием в рамках мероприятий, посвященных 125-летию со дня рождения Каныша Имантаевича Сатпаева — великого академика казахской земли.

Современный Дворец школьников расположился рядом с новым детским садом. Его открытия подростки Сатпаева ждали давно. Дворец школьников встретил гостей выставкой работ юных художников и замечательными национальными мелодиями в исполнении ансамбля юных домбристов.

В новый Центр развития творческих способностей детей и подростков Дворца школьников уже записались более 1000 учащихся. Дворец предлагает широкие возможности для освоения науки, искусства, спорта и современных технологий. Открытие завершилось экскурсией по залам и кабинетам.

В торжественной церемонии открытия новых образовательных учреждений Сатпаева приняли участие руководитель Департамента Агентства РК по противодействию коррупции по области Ұлытау Ерлан Джолдыбаев, аким города Мурат Бурибаев, педагоги и родители воспитанников.

После церемонии открытия аким области посетил детский сад «Ақбота», в котором прошел капитальный ремонт в рамках заключенного с корпорацией «Казахмыс» меморандума. Впервые за почти 60 лет здание детского сада было полностью обновлено.

Валентина ОДИНЦОВА.
Фото В. ШАВНЕВА.

ГОД ЗНАКОВЫХ ДОСТИЖЕНИЙ И АМБИЦИОЗНЫХ ПЛАНОВ

Видеть цель, верить в себя, и тогда даже стена не остановит — как в предновогоднем фильме «Чародеи», эта формула успеха зачастую срабатывает и в жизни. Руководство компании «Kazakhmys Smelting» выстраивает такую кадровую политику, чтобы каждый работник сумел реализовать свои способности и вместе с тем ощущал себя частью большого коллектива, выполняющего большие задачи. И одновременно спектр задач и планов расширяется настолько, что выходит за пределы города, региона и страны. О больших достижениях 2024 года и амбициозных планах на будущее рассказывает генеральный директор ТОО «Kazakhmys Smelting» Жанибек Байгабелов.

Идеи и стремления

- Я поздравляю всех с Новым годом! Для нас 2024 год был очень богат на мероприятия, достижения, изменения. Самым главным из них считаю то, что набирает обороты «Программа трансформации». Полтора года назад мы объявили, что начинаем глобальную программу, и сейчас только осознали, насколько она глобальная, насколько она вовлекает все службы, и что такое, собственно, трансформация. Это постоянный путь развития, с каждым годом мы должны становиться профессиональнее, мудрее и эффективнее. Задача руководства — создать систему, в которой каждый хочет развиваться, в которой каждая идея должна быть услышана и по достоинству оценена. Мы создали систему, которая вовлекает всех руководителей служб, очень успешно проведен первый этап. Внедрили для 21 управленца KPI — ключевые показатели эффективности, числовые показатели деятельности, которые помогают измерить степень достижения целей или оптимальности процесса, результативность и эффективность. И теперь каждый руководитель, отвечающий за свой участок работы, знает, в каком направлении ему развиваться в ближайшие пять лет, и на каждый год еще составлена дорожная карта проектов. Постепенно он должен улучшать инфраструктуру, знания и навыки своих людей, внедрять новые программы, и через 5 лет прийти к более эффективному результату.

Не все идеи требуют финансовых вложений. Половина из них реализуется за счет новаторства, системного подхода. Даже если они не приносят прямую прибыль, но повышают сплоченность коллектива, а это повышает эффективность его работы и в итоге дает косвенные результаты. Для того, чтобы появлялись новые идеи и люди имели видение, к чему нужно стремиться, они должны увидеть лучшие практики. В этом году мы отправили сотрудников для обмена опытом на десять предприятий, являющихся передовыми по разным направлениям, и я благодарен всем нашим коллегам, которые работают в горно-металлургическом комплексе, что поделились своими наработками.

Более широкий охват работников компании, во всех службах и цехах, предполагает программа «Smartlab», предназначенная для приема рационализаторских идей работников предприятий. В 2024 году у нас хорошие результаты: 226 идей с экономическим эффектом в 285 млн тенге. Среди них есть и такие, которые имеют накопительный эффект и должны принести по 500 млн ежегодной экономии. Мы оплатили авторам этих идей премии на сумму 24,7 млн тенге. Я очень рад этим результатам, и наша задача — вовлечь больше людей с большим количеством идей в эту программу. Считаю, что результат по экономическому эффекту может быть в 10 раз больше нынешнего.

Социальный вектор

- «Kazakhmys Smelting» как производственный, технологический, экономический лидер региона должен быть передовиком социально активного и социально ответственного направлений. У нас много проектов, направленных на сплочение коллектива, на пропаганду здорового образа жизни. В этом году традиционный марафон «Cuprum run» собрал в Жезказгане и Балхаше уже по тысяче участников, думаю, что он станет знаковым событием. Он имеет еще и благотворительную миссию — все затраты на его организацию мы взяли на себя, а все благотворительные взносы по 3000 тенге с каждого участника забега, то есть около 3 млн тенге, мы направили на открытие спортивного кабинета в областном доме-интернате для престарелых и инвалидов. На прошлой неделе мы там побывали, подарили тренажеры, беговые дорожки. Мне понравилось, что в этом году в марафоне участвовали люди с ограниченными возможностями. Жителей дома престарелых мы пригласили и впредь участвовать в наших мероприятиях, мы готовы предоставить им транспорт, чтобы они могли сменить обстановку, зарядиться хорошим настроением.

Еще одна наша программа — «Другой я» — направлена на пропаганду здорового образа жизни. В этом году за один месяц 40 команд из 200 участников сбросили больше 1 тонны 173 кг лишнего веса, это для многих стало началом новой жизни. Очень радует, что, когда ты ходишь вечером по городу, тебя обгоняют участники «худеющих команд» и даже для разговора не задерживаются, потому что им нужно «нашагать» свои шаги. Это очень вдохновляющая программа, участники очень поддерживают друг друга, думаю, что в следующем году еще больше команд будет задействовано, а мы готовы расширить призовой фонд. Председатель правления ТОО «Корпорация «Казахмыс» Нурахмет Нуриев заинтересовался этим проектом и сказал, что в следующем году он будет внедрен в холдинге повсеместно.

Следующее направление — это соревнования по қазақ күресі «Смэлтинг барысы». В этом году участвовали 54 борца в двух весовых категориях. Мы будем и дальше продвигать этот проект, потому что самое ценное — это доброжелательная атмосфера, которая царит среди участников двух городов.

На 2025 год у нас много планов. Я хочу его объявить годом взаимопомощи и заботы. И речь идет не только о заботе о более слабых, но и о своих коллегах, которым нужна помощь в сложных жизненных ситуациях. Наша задача — в следующем году создать больше мероприятий, больше возможностей, чтобы это стало нашим трендом, внутренним корпоративным кодексом. Мы — часть большого холдинга, который является одним из лидеров в стране в плане социальной активности. В этом году корпорация «Казахмыс» выделила на помощь пострадавшим от наводнения в Северо-Казахстанской области 40 млрд тенге.

Многие считают, что декабрь был омрачен рабочим конфликтом. А я считаю, что мы из него вышли крепче, дружнее, лучше понимая друг друга. Самое главное — я видел, что даже протестующие заботятся о технологических рисках, о состоянии основных агрегатов. Да, у нас выявляются пробелы, которые мы должны ликвидировать, такие, как пробелы в коммуникации. То есть иногда программы, которые мы реализуем, не доводятся до рабочих. И часть поднятых вопросов можно было решить в рабочем порядке.

Производство в цифрах и фактах

- Производственные показатели говорят о том, что этот год мы закончили с выполнением планов по отгрузке и производству катодной меди. 11 месяцев мы шли с выполнением плана по черновой меди, но, к сожалению, в декабре из-за ряда внешних факторов у нас есть небольшое невыполнение, до 5 %. Итоговые результаты мы подведем в январе. Планы по отгрузке серной кислоты, драгоценных металлов выполнили. План этого года был одним из самых больших за последние 5 лет, а на следующий год мы поставим план самый большой с 2006 года. То есть мы не будем ставить себе менее амбициозные планы, чтобы легко их выполнять. С каждым годом мы будем его форсировать, наша задача — увеличить производительность наших объектов, при этом еще заниматься их модернизацией и улучшением технологий. Сегодня, наверное, самый большой и амбициозный проект в Республике Казахстан и в металлургии точно — это запуск нового завода в Балхаше на 300000 тонн катодной меди в год, к которому мы идем большими шагами. За один год мы определились с технологией, а это тоже большой результат. Мы собрали команду профессионалов — металлургов, советников в области металлургии, и благодаря поддержке министерства промышленности и строительства посетили ряд заводов, чтобы изучить разные технологии. Проектированием будет заниматься китайская компания NFC, один из лидеров отрасли в своей стране и имеющая ряд успешных проектов в Казахстане.

Данная стратегия поддерживается руководством и правительством, потому что она позволит в разы сократить выбросы, а это как минимум один из результатов, приносящих большой экономический эффект. Выбросы нового завода будут минимальны, в 50 раз меньше чем у действующего БМЗ.

Проектирование и строительство завода занимают в среднем 4 года. Наш основной соперник сейчас — это время. Все быстро меняется, запускаются другие предприятия, меняется конъюнктура рынка, потребление меди. Поэтому хочется как можно скорее все эти проекты внедрить.

У ЖМЗ — другая судьба и другая история. Завод традиционно работал на уникальных месторождениях, уникальном сырье с высоким содержанием меди. Здесь построена хорошая технология, которая заточена на концентраты ЖОФ. Но, к сожалению, у наших коллег сейчас есть определенные сложности в увеличении объемов производства концентрата нужного качества. Мы сейчас ведем переговоры с производителем такого же концентрата в СНГ на месторождении Удокан на Дальнем Востоке. Этот вопрос внесен в план переговоров правительств Казахстана и России. Пока мы наращиваем объемы ЖОФ, необходимо вовлечь чужие концентраты, которые подходят по технологии рудотермических печей ЖМЗ, и эффективно работать двумя печами, не снижая объемы производства. Сейчас по медным концентратам мы действуем с позиции заказчиков, в том смысле, что концентраты, которые подходят БМЗ и ЖМЗ, не должны покидать Казахстан, не пройдя переработку у нас. Наши сотрудники объехали почти всех производителей, и вот яркий пример взаимовыгодного соглашения: на следующий год 57000 тонн меди Актюбинской медной компании останется в Казахстане, будут полностью переработаны на БМЗ. За прошедшую пятилетку эта цифра равнялась нулю, сырье уходило российской медной компании в Уральской области.

Строительство сернокислотного цеха на ЖМЗ — это тоже большое улучшение не только со стороны экологических аспектов, но и еще и по обеспечению более эффективной работы наших основных агрегатов. Заложено порядка 200 млн долларов в ближайшие 2 года для строительства нового СКЦ производительностью около 300000 тонн серной кислоты с технологией двойного конвертирования. Проект готов, ждет согласования и экспертизы, параллельно мы заказываем оборудование, уже начали демонтаж старого, в ближайшее время определимся с генеральным подрядчиком.

Еще один крупный проект стоимостью 13 млн долларов — это вентиляция в цехе электролиза меди. Там довольно сложные условия труда, они связаны с наличием конденсата в зимнее время, повышенной влажностью в летнее время. Согласно проекту, там будет сделана принудительная вентиляция с рекуперацией, когда за счет работы вытяжных станций дополнительно генерируется тепло, которое мы будем подавать для обогрева рабочих мест.

На ЖМЗ важными направлениями всегда были автоматизация и малая механизация ручного труда. В прошлом году мы запустили, а в этом году увеличили производительность линии пакетирования катодов, и вся работа, которая раньше проводилась вручную, сейчас более автоматизирована. Благодаря наладчикам линия работает все лучше, и по объему дошли до 200 катодов в час.

Другое большое направление — это следующие переделы нашей продукции, то есть катодная медь, золото, серебро и наша знаменитая катанка. Завод «Казкат» переживал свои лучшие годы лет 10—15 назад, когда производил 50000 тонн катанки. На снижение объемов производства повлияло много факторов, в том числе введение таможенных пошлин в Китае и Европе. Благодаря нашим экономистами команде «Казката» мы сократили себестоимость нашей продукции на 40 %, в том числе в связи с переходом на природный газ. К слову о газе, с переходом на газ только по ЖМЗ экономия превышает миллиард тенге. Кроме того, мы ведем переговоры с «QazaqGaz» и выступаем с предложением стать соинвестором, инвестировать в совместную газификацию города Балхаша, строительство газопровода протяженностью 400 км. Тогда мы и технологию нашего будущего нового завода будем планировать под газ.

Мы запланировали модернизацию «Казката», которая позволит нам производить от 50000 до 100000 тонн катанки, себестоимость которой, даже несмотря на введенные пошлины, позволит ей быть конкурентоспособной на европейском и китайском рынках. Более того, она сможет стать сырьем для производства кабелей. В рамках «Иннопрома» — международной промышленной выставки в России, мы провели переговоры с Уральской горнометаллургической компанией, посетили заводы кабельного альянса. Мы собираемся запустить кабельный завод в Сарани, в специальной экономической зоне. Но чтобы не терять время, в следующем году на территории КЛМЗ планируем открыть цех по производству кабеля из нашей катанки. Для строительства будущей АЭС эта продукция будет очень востребована.

В целом, у нас большие планы на 2025 год и на ближайшую пятилетку для всех служб, и я просто хочу всем пожелать спокойствия, развития и достижения поставленных целей.

Юлия ВЫСОЦКАЯ,
газета «Подробности».

МАЖИЛИСМЕН ЕРБОЛАТ САТЫБАЛДИН ОБСУДИЛ КЛЮЧЕВЫЕ ПРОБЛЕМЫ ОБЛАСТИ ҰЛЫТАУ

8 января в стенах областного акимата прошла встреча депутата Мажилиса Парламента РК Ерболата Сатыбалдина с депутатами областного и городского маслихатов.

В ходе встречи Ерболат Сатыбалдин подчеркнул, что проблемы народа решаются, а молодежь активно принимает участие в политической жизни страны.

Местные депутаты, задав свои вопросы, попросили обсудить их в стенах Мажилиса. В частности, было внесено предложение о том, чтобы налоги от полезных ископаемых оставались в местном бюджете.

Также председатель Жезказганского городского маслихата Раушан Капарова предложила передать историко-культурный комплекс Жошы хана в ведение Министерства культуры и информации РК, потому как содержать данный объект за счет средств городского бюджета становится все труднее. Ерболат Сатыбалдин отметил, что данный вопрос поднимался в Мажилисе, он в настоящее время рассматривается.

Основные проблемы, которые обсуждали на встрече, – экология, водоснабжение, дороги, инфраструктура. Также остро стоит вопрос нехватки кадров в области, в том числе в наших дошкольных учреждениях. Не так давно в регионе открылось несколько детских садов, однако специалистов для работы в них не хватает. Воспитатели и няни жалуются на то, что им приходится самим таскать мебель на второй этаж, облагораживать детский сад за свой счет… И все это за зарплату в 85 000 тенге! Для сравнения: средняя зарплата по области составляет 471 300 тенге. Такие вопросы актуальны не только для воспитателей и нянечек в детских садах, но и для сотрудников, занятых в других сферах, где рядовые специалисты получают 85 000 – 100 000 тенге.

Еще одна актуальная проблема связана с платформой eOtinish. На нее неоднократно поступали жалобы от жителей… И даже от самого депутата, который отправил свое обращение, но ответ ему так и не пришел. Многих переотправляют из одной организации в другую. Каждый снимает с себя ответственность, и проблемы не разрешаются.

Вопросы, касающиеся ремонта дорог, перебоев с отоплением, а также качества воды, не перестают быть актуальными для наших жителей. Например, купание в коричневой воде стало уже обыденностью, а ямы во дворах глубиной в полметра – общепринятым фактом…

Ерболат Жалғасбайұлы выслушал каждого народного избранника, все вопросы были взяты на контроль. Надеемся, что эта встреча хотя бы немного повлияет на ситуацию в нашем городе и нашей области.

Яна КВОН.
Фото В. ШАВНЕВА.

РЕЛИГИЯ И ОБЩЕСТВО

В ОБЛАСТИ ҰЛЫТАУ ОТМЕТИЛИ РОЖДЕСТВО ХРИСТОВО

Рождество Христово — один из главных христианских праздников. Установлен он в честь рождения во плоти Иисуса Христа от Девы Марии. В православии Рождество входит в число господских двунадесятых праздников и предваряется 40-дневным постом.

В честь праздника в Свято-Андреевском храме города Жезказгана 7 января состоялось торжественное богослужение. Руководитель управления по делам религий области Ұлытау Дулат Тулегенов также посетил храм и от имени руководства области поздравил православных с Рождеством Христовым.

«В Казахстане с древних времен и до наших дней существует добрая традиция — всенародно отмечать праздники двух ведущих конфессий страны: ислама ханафитского мазхаба и православного христианства. Священные даты календаря объединяют наш многонациональный народ. Пусть этот замечательный праздник принесет счастье и радость!» — отметил Дулат Тулегенов.

Отметим что 7 января (православное Рождество), а также первый день Курбан-айта, отмечаемого по мусульманскому календарю, являются выходными днями. В 2025 году первый день Курбан-айта приходится на 6 июня.

Даирбек РЫСКУЛОВ.
Фото В. ШАВНЕВА.

СКОЛЬКО ПЛАТИТЬ НА ОСМС В 2025 ГОДУ?

Поскольку размер минимальной заработной платы в Казахстане останется на прежнем уровне, большинство платежей на ОСМС не изменится.

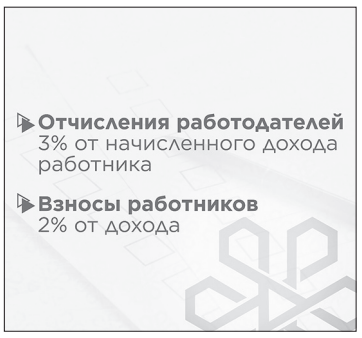

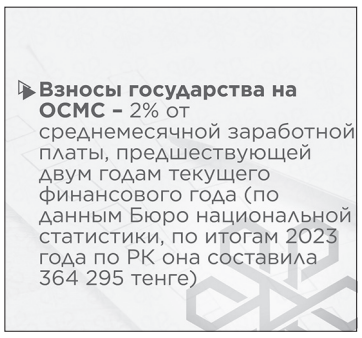

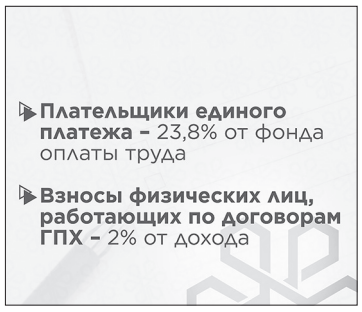

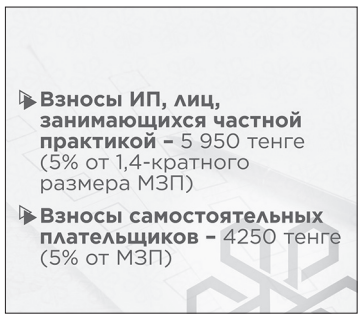

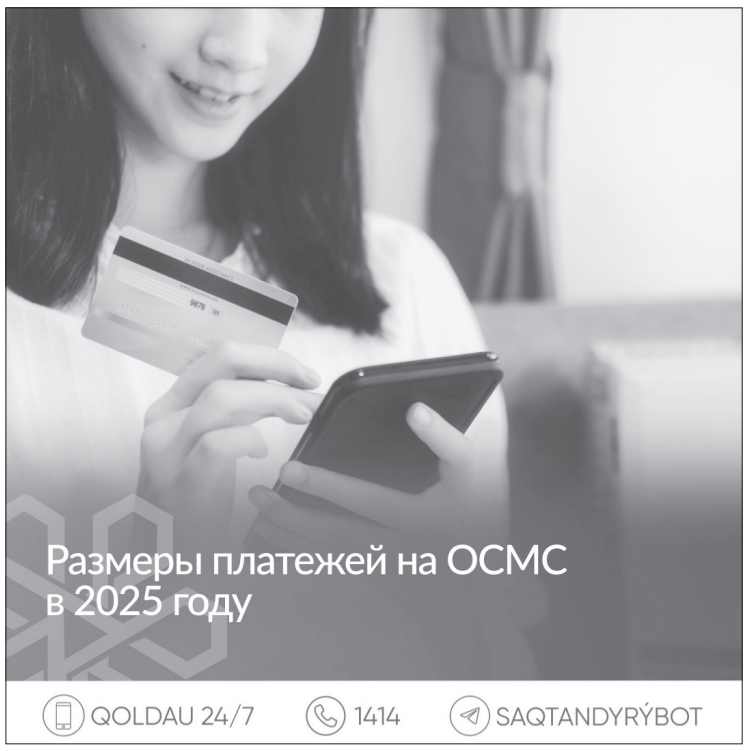

В Фонде социального медицинского страхования напомнили, что основой для расчета взносов для самостоятельных плательщиков и индивидуальных предпринимателей является минимальная заработная плата. В 2025 году ее размер сохранится на том же уровне — 85 000 тенге. Это значит, что не изменятся и размеры взносов.

Ставки для работодателей и работников тоже остаются прежними — 3 % и 2 % соответственно.

Изменится лишь размер единого платежа — с 21,5 до 23,8 %, а также взносов государства за льготные категории населения — с 1,9 до 2 % от среднемесячной заработной платы, предшествующей двум годам текущего финансового года. Ее определяет уполномоченный орган в области государственной статистики. По данным Бюро национальной статистики РК, среднемесячная заработная плата по итогам 2023 года по Республике Казахстан составила 364 295 тенге.

Таким образом, размеры платежей на ОСМС в 2025 году будут следующими:

• отчисления работодателей — 3 % от начисленного дохода работника;

• взносы работников — 2 % от дохода;

• плательщики единого платежа — 23,8 % от фонда оплаты труда;

• взносы физических лиц, работающих по договорам ГПХ,— 2 % от дохода;

• взносы ИП, лиц, занимающихся частной практикой,— 5 950 тенге (5 % от 1,4-кратного размера МЗП, установленной на соответствующий финансовый год законом о республиканском бюджете);

• взносы самостоятельных плательщиков — 4 250 тенге (5 % от МЗП);

• взносы государства на ОСМС — 7 285,9 тенге.

Оплатить взносы на ОСМС можно через кассы АО «Казпочта», кассы и мобильные приложения банков второго уровня, терминалы оплаты.

Напомним, проверить статус в системе ОСМС можно через:

- сайт Фонда социального медицинского страхования msqory.kz;

- Telegram-бот (https://t.me/SaqtandyryBot);

- мобильное приложение Qoldau 24/7;

- мобильные приложения некоторых БВУ;

- сайт электронного правительства egov.kz, через государственную услугу «Предоставление информации об участии в качестве потребителя медицинских услуг и о перечисленных суммах отчислений и (или) взносов в системе обязательного социального медицинского страхования».

(Соб. инф.).

ЛУЧШИЕ ИЗ ЛУЧШИХ В ГОРОДЕ САТПАЕВЕ

Замечательный праздник — чествование лучших работников 2024 года — прошел в сатпаевском ресторане «Royal Rous». «Адал адам — Адал еңбек — Адал табыс» — так назвали его организаторы. Восемьдесят лучших представителей разных профессий из горняцкого города получили звание «Жыл үздігі» в нескольких номинациях. Им были вручены благодарственные письма и сертификаты.

Аким Сатпаева Мурат Бурибаев подвел итоги проделанной за год работы и наградил тех, кто внес значительный вклад в развитие города. Победители были отмечены в следующих номинациях: «Лучший молодой специалист», «Лучший коллектив», «Лучший дебатный клуб», «Лучшая неправительственная организация», «Лучший спортсмен», «Лучшее этнокультурное объединение», «Лучший врач», «Лучший меценат», «Отличник своего дела».

Самый большой приз — сертификат на сумму 1 миллион тенге — получила Амантаева Гүлназ Исабекқызы, врач общей практики, признанная по итогам года лучшим молодым специалистом.

Обладатели других номинаций были награждены сертификатами на суммы от 50 до 500 тысяч тенге.

«Сегодняшнее награждение — это признание заслуг сотрудников и организаций, которые своим трудом способствуют развитию нашего города и активному вовлечению жителей в общественную жизнь Сатпаева», — подвел итог мероприятию Мурат Бурибаев.

ВАЛЕНТИНА ОДИНЦОВА.
ФОТО В. ШАВНЕВА.

ГОСУДАРСТВЕННЫЙ АУДИТ: УСТАНОВЛЕНЫ НАРУШЕНИЯ

ГУ «Ревизионная комиссия по области Ұлытау» проведены брифинги с жителями населенных пунктов Малшыбай, Кенгир и Талап.

В рамках данных мероприятий член Ревизионной комиссии по области Ұлытау Ернұр Тұрлыбекұлы представил информацию по результатам государственного аудита о влиянии деятельности местных исполнительных органов на развитие различных сфер государственного управления города Жезказгана. Также в рамках брифинга рассмотрены результаты государственного аудита в населенных пунктах Малшыбай, Кенгир и Талап.

Из охваченных аудитом бюджетных средств в объеме 696 389,0 тыс. тенге установлены нарушения бюджетного и иного законодательства Республики Казахстан на общую сумму 16 447,8 тыс. тенге, из них: финансовые нарушения — 15 657,2 тыс. тенге (завышение объемов работ по ремонту и благоустройству — 14 483,6 тыс. тенге; сокрытие дебиторской задолженности — 1 101,4 тыс. тенге; необоснованная выплата премии — 72,2 тыс. тенге); неэффективное использование бюджетных средств (активов) — 202,0 тыс. тенге; потери и упущенные выгоды — 588,6 тыс. тенге.

В ходе аудита и до заседания возмещено 1 189,4 тыс. тенге, восстановлено 431,4 тыс. тенге. Остаток средств к возмещению составляет 13 366,4 тыс. тенге, к восстановлению — 670,0 тыс. тенге. Кроме того, выявлены 19 нарушений порядка выполнения процедур и 6 системных недостатков. Нарушения с признаками административного правонарушения установлены на 3 объектах (43 факта), материалы переданы в Департамент внутреннего государственного аудита по области Ұлытау и управление государственного архитектурно-строительного контроля области Ұлытау для рассмотрения административной ответственности должностных лиц.

В рамках брифингов с речью выступил заместитель акима города Жезказгана Ербол Кусаинов. В свою очередь, акимы населенных пунктов Малшыбай, Кенгир и Талап на прошедших встречах отметили, что все выявленные ошибки учтены, и в дальнейшем подобные нарушения не повторятся.

(Соб. инф.).

ХАБАРЛАНДЫРУ

АҚ «Теміртау электр металлургиялық комбинаты» Ұлытау облысында М-42-111-(10в-5г-5) блогындағы қатты пайдалы қазбаларды барлау жоспарына экологиялық рұқсат алу үшін Жобалық материалдарға мемлекеттік экологиялық сараптама жүргізу мақсатында ашық жиналыстар түрінде қоғамдық тыңдаулардың басталғаны туралы хабарлайды (Лицензия №2482-EL, 2024 жылғы 9 ақпан) (ҚОҚБ, ЭББ, ҚББ, ТҚІЖ)

Әсер ету аумағы: Ұлытау облысы, Ұлытау ауданы, Қаракеңгір ауылдық округі, Бозтұмсық ауылы.

Әсер ету аумағының географиялық координаттары: 48°45′31″с.е., 67°30′49″ш.б.

Учаскенің географиялық координаттары: 1) 48°54′ 00″с.е., 67°29′00″ш.б.; 2) 48° 55′ 00″с.е., 67° 29′ 00″ ш.б.; 3) 48° 55′ 00″ с.е., 67° 30′ 00″ ш.б.; 4) 48° 54′ 00″ с.е., 67° 30′ 00″ ш.б.

Қоғамдық тыңдаулар өтеді: 2025 жылғы 13 ақпанда сағат 11:00-де келесі мекенжай бойынша өтеді: Ұлытау облысы, Ұлытау ауданы, Қаракеңгір ауылдық округі, Бозтұмсық ауылы, Әкімдік ғимараты.

Zoom платформасындағы тыңдауларға қатысу үшін онлайн қосылымға сілтеме: https://us06web.zoom.us/j/3467453931?pwd=OWFnOGVpQjFMTmE0TDVtRllFcXlZdz09&omn=88671702877.

Конференция идентификаторы: 3467453931. Құпия сөз: YGC0Ki.

«АҚ «Теміртау электр металлургиялық комбинаты», ҚР, Теміртау қаласы, Привокзальная көшесі, 2-ғимарат, пошта индексі 101402. БСН: 941140001633. Директор: Түпеев А. Байланыс деректері: тел. +7(7213)93-56-29, e-mail: temk@temk.kz.»

Әзірлеуші мәліметтері: ЖК «Экопроект 2017», Қарағанды қ., Қазыбек би ауданы, көш. Амангелді, 79, өкілі: Обжорина Т.Н., Байланыс телефондары: тел. 8 (776) 526-31-31, электрондық поштасы: tanya_ob80@mail.ru.

Қоғамдық тыңдаулардың материалдарымен https://ecoportal.kz сайттарда «Жарияланған тыңдаулар» бөлімінде және https://www.gov.kz/memleket/entities/ulytau-upr?lang=ru «Қоғамдық тыңдаулар» бөлімінде танысуға болады.

Жобалық материалдар бойынша қосымша ақпаратты 8 (776) 526-31-31 телефондары арқылы сұрауға болады, e-mail: tanya_ob80@mail.ru.

Ескертулер мен ұсыныстарды «Ұлытау облысының Табиғи ресурстар және табиғат пайдалануды реттеу басқармасы» ММ келесі мекенжайлар бойынша қабылдайды: krasivaya_i@inbox.ru және Жезқазған қаласы, Алаш алаңы, 1, каб. 703. Байланыстар: 8 (777) 758-11-15.

ОБЪЯВЛЕНИЕ

АО «Темиртауский электрометаллургический комбинат» сообщает о начале проведения общественных слушаний в форме открытых собраний для осуществления государственной экологической экспертизы по Проектным материалам для получения экологического разрешения на воздействие к Плану разведки твердых полезных ископаемых на блоке М-42-111-(10в-5г-5) в области Ұлытау (Лицензия №2482-EL от 9 февраля 2024 года) (РООС, НДВ, ПЭК, ППМ, ПУО).

Территория воздействия: область Ұлытау, Улытауский район, Каракенгирский с/о, с.Бозтумсык.

Географические координаты территории воздействия: 48°45′31″ с. ш., 67°30′49″ в. д.

Географические координаты участка: 1) 48° 54′ 00″ с.ш., 67° 29′ 00″ в.д.; 2) 48° 55′ 00″ с.ш., 67° 29′ 00″ в.д.; 3) 48° 55′ 00″ с.ш., 67° 30′ 00″ в.д.; 4) 48° 54′ 00″ с.ш., 67° 30′ 00″ в.д.

Общественные слушания состоятся 13 февраля 2025 года в 11:00 по адресу: область Ұлытау, Улытауский район, Каракенгирский с/о, с.Бозтумсык здание акимата.

Ссылка на онлайн-подключение для участия в слушаниях на платформе Zoom: https://us06web.zoom.us/j/3467453931?pwd=OWFnOGVpQjFMTmE0TDVtRllFcXlZdz09&omn=88671702877.

Идентификатор конференции: 3467453931. Пароль: YGC0Ki.

Реквизиты заказчика: АО «Темиртауский электрометаллургический комбинат», РК, г.Темиртау, ул.Привокзальная, строение 2, почтовый индекс 101402. БИН: 941140001633. Директор: Тупеев А. Контакты: тел. +7(7213)93-56-29, e-mail: temk@temk.kz.

Реквизиты разработчика: ИП «Экопроект 2017», г.Караганда, район им.Казыбек би, улица ул. Амангельды, 79, представитель: Обжорина Т.Н. Контакты: тел. 8 (776) 526-31-31, эл.почта: tanya_ob80@mail.ru.

С материалами общественных слушаний можно ознакомиться на сайте https://ecoportal.kz, в разделе «Опубликованные слушания», и на сайте https://www.gov.kz/memleket/entities/ulytau-upr?lang=ru, в разделе «Общественные слушания».

Дополнительную информацию по проектным материалам можно запросить по тел. 8 (776) 526-31-31, e-mail: tanya_ob80@mail.ru.

Замечания и предложения принимает ГУ «Управление природных ресурсов и регулирования природопользования области Ұлытау» по адресам: krasivaya_i@inbox.ru; г. Жезказган, площадь Алаша, 1, каб. 703. Контакты: 8 (777) 758-11-15.

ПОЧЕМУ СТРЕЛКИ ИДУТ «ПО ЧАСОВОЙ», А НЕ НАОБОРОТ?

Нашу жизнь сложно представить без времени и его измерителя — часов. Каждому понятно сочетание слов «по часовой стрелке», которым мы часто пользуемся в повседневной жизни. Например, в этом направлении завинчиваются крышки, гайки и все, что имеет винтовую резьбу. Как так получилось, что стрелка часов движется строго слева направо?

Первые механические часы

Механические часы оснащены маятником, способным периодичными колебаниями вести подсчет времени. В движение они приводятся при помощи пружины, электричества, гири. Мерой времени при этом выступают колебательная система и ее свойства. От регулятора зависит точность устройства. Также в конструкции предусмотрены спусковой механизм, перевод стрелок и подзаводка, комплекс шестеренок и циферблат.

В 725 г. до н.э. в Китае мастера Лян и Исин создали первые механические часы, внутри которых находился жидкостный спусковой механизм. На территории Европы такие часы устанавливались на башнях. Движитель в них был гиревой, а стрелка лишь одна — часовая.

Найти упоминания о механических часах в конструкциях башен можно в хрониках Англии, относящихся к XIII веку.

Интересный факт: механические часы менее точные, чем другие устройства. К примеру, их погрешность в сутки составляет от +40 до –20 с, а кварцевых — от 10 с в день до 10 с в год.

Первые механические карманные часы создал Х. Гюйгенс в 1675 г. Позже стали появляться наручные модели, причем только для женщин и с низкой точностью. Тогда мужчины не носили часы на руке ввиду отсутствия такой моды. Массовое производство началось с 1880 г. Главная причина этого — военные действия (часы производили для армии).

Почему стрелки идут «по часовой», а не наоборот?

Первыми часами (до механических) были солнечные. В качестве часовой стрелки выступала тень, которую отбрасывал специальный шест. Подобный механизм появился в Древнем Египте, то есть в Северном полушарии нашей планеты. Поэтому и стрелка в нем двигалась слева направо — как солнце перемещается по небу (в Южном полушарии солнце движется с востока в сторону запада — по северной части небосвода).

В Южном полушарии тень двигается по-другому. Если бы часы создали изначально там, то и правило часовой стрелки действовало бы иначе. У современных астрономов есть договоренность. Чтобы установить, где север и юг на иных планетах, ориентируются на направление вращения неба. Так, Северным будет считаться полушарие, где вращение неба происходит по часовой стрелке.

Первое упоминание о солнечных часах найдено в гробнице древнеегипетского фараона Сети I (примерно в 1306—1290 гг. до н.э.). В надписи говорилось, что время измеряли при помощи специальной пластины с делениями. На конце прямоугольной пластины был маленький деревянный брусок, который отбрасывал тень — «часовую стрелку».

Источник: Kipmu.ru.

ЯНВАРЬ: 8 УДИВИТЕЛЬНЫХ ФАКТОВ О ПЕРВОМ МЕСЯЦЕ ГОДА

На дворе январь. Так давайте же поговорим об этом месяце.

Ну что, начнем с того, что январь — это не просто начало календарного года, но и месяц, который скрывает множество удивительных и любопытных вещей.

1. Почему январь стал первым месяцем

Древние римляне сначала не считали январь началом года. Год начинался с марта — месяца войны, посвященного Марсу. Но в 46 году до нашей эры Юлий Цезарь решил, что начало года лучше привязать к Янусу — богу дверей и переходов. Январь символизировал новый этап жизни, открывая путь в будущее.

2. Два лица Януса

Если уж мы заговорили о Янусе, то его изображения всегда показывают две стороны — одну, смотрящую в прошлое, другую — в будущее. Согласитесь, для начала года это отличная метафора: мы подводим итоги и строим планы. А вы когда-нибудь задумывались, как это символично?

3. Январь — самый длинный месяц в году?!

Нет, он не имеет больше дней, чем другие месяцы. Но из-за зимних холодов, постпраздничной депрессии и ожидания весны многим кажется, что январь длится бесконечно. Удивительно, как наше восприятие времени может менять привычные рамки!

4. «Снежная луна»

Январская полная луна имеет красивое название — «волчья луна». Это связано с древними поверьями североамериканских индейцев, которые заметили, что именно в январе волки воют чаще всего. Романтично, правда?

5. Январь и финансовые затруднения

Не секрет, что январь — один из самых сложных месяцев для бюджета. После новогодних праздников, подарков и застолий многим приходится экономить. А знаете, как в Англии называют это явление? «Январская яма»!

6. Новый год не везде начинается в январе

Хотя 1 января — общепринятое начало года, это не всегда так. Например, китайский Новый год выпадает на январь или февраль, в зависимости от лунного календаря. А в Эфиопии год начинается… в сентябре! Так что наш январь — это лишь одна из множества точек отсчета.

7. Самые популярные обещания месяца

Вы наверняка слышали про «новогодние обещания». Так вот, согласно статистике, в январе люди чаще всего обещают: начать заниматься спортом, похудеть, завести новые хобби или меньше сидеть в телефоне. Забавно, но 80 % этих обещаний срываются уже к концу месяца.

8. Январские рекорды

Немного интересного. В январе 1963 года в Англии зафиксировали самый снежный месяц в истории — снег лежал более 2 месяцев. А в Антарктиде именно в январе была отмечена рекордная температура для этого континента: «жаркие» –12 °C. Вот уж где настоящий зимний экстрим!

Источник: Dzen.ru.

ЯНВАРЬ: ЦИТАТЫ, ВЫСКАЗЫВАНИЯ, АФОРИЗМЫ

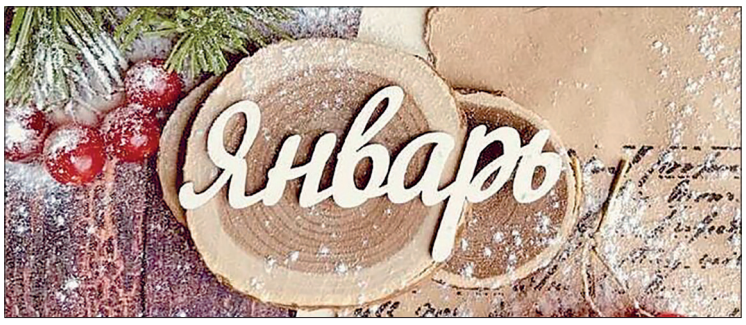

А я хочу весны и лета

Устала вьюга, оробела,
И ветер северный притих.
Снег ослепительный и белый
С утра нагрянул прямо в стих.
Январь принес нам столько света,
Снежинка дремлет на плече.
А я хочу весны и лета
И теплых солнечных лучей.
Хочу сменить манто на платье,
Носить прическу и каблук.
Хочу быть пойманной в объятия
Твоих надежных крепких рук.
Хочу вовек не расставаться,
Не знать тревогу и беду.
И нежно, нежно целоваться
С тобой под яблоней в саду.
Услышать птиц. Цветущей розы
Коснуться бережно рукой.
Забыв, что был январь морозный,
И пенье вьюги за рекой.

Эману Элька.

Январские яства

Ярочкам-яркам, якобы яхонты,
Ягоды, ярко-оливковый ярь,
Ящики ядрицы — яркими яхтами —
Явственно ясный являет январь.
Ярко-златистые ядра ячменные
Ярицы ядрышки, ячка и ямс…
Ярче, яснее Ярила, яско'лки,
Ярких ясно'ток, ятры'шника ярд.
Яблоки, ягара — яства ягняточек,
Яшмовый яркий ячмень,
Яслями явными — ягельник ямочный,
Ясочкой ясной явлен…

***Словарь:** ярочка - молодая овца, яхонт - минерал красного цвета, ярь - зелень, ярица - яровой хлеб, ямс - растение, яско'лка - цветущее растение, ясно'тка - травянистое растение, ятры'шник - растение, ярд - расстояние, ягара - клубнекамыш, яшмовый - цвет бывает разный, кроме синего, ягельник - заросли ягеля (лишайника), ясочка - девочка, девушка, женщина (ласковое обращение).*

Галина Чехута.

Январское утро

Как хорошо! И снег блестит,
На солнце утреннем сверкая!
Таким красивым белый снег
Зимой лишь в январе бывает!
Морозом тронутый залив
Едва парит, почти не видно,
И воздух свежестью бодрит,
И вся природа беззащитна.
К полудню день уже другой,
И воздух уж не так прозрачен,
Всё ярче краски, и покой
Уже не явно обозначен.
Люблю природу января,
Она чиста и первозданна,
И солнце светит, хоть и зря,
Но как оно зимой желанно!

Ирина Расшивалова.

ПРОДАМ

Продам 2-комнатную квартиру на втором этаже.
Адрес: бульвар Ғарышкерлер, 11.
Тел.: 8-705-326-79-66, 76-40-42.

КЛАССИЧЕСКИЙ КРОССВОРД

ВОПРОСЫ:

По горизонтали:

4. Кого называли архитектором перестройки? 9. Смех без причины как атрибут дурачины. 10. Мастер кисти. 11. «Размашистый» сценический работник. 12. Состояние тела, не знающего покоя. 13. Рукотворная дыра. 17. «Связист» между людьми. 21. Главное достоинство писаного красавца. 22. Ценность, представляющая ценность только на театральной сцене. 23. «Блефующий» минерал. 24. Выделывается на дискотеке. 25. Пивной орган. 26. Лакомый кусок журналиста.

По вертикали:

1. Умение правдоподобно солгать. 2. Пардон, сглаживающий беспардонность. 3. Защита швеи. 5. Булыжник по отношению к пролетариату. 6. «Толстяк» обхватом в сорок метров, живущий пять тысяч лет. 7. «Солдат Швейк» в русской литературе. 8. Место встреч и расставаний. 12. Упражнение, цель которого — доказать школьнику, что русского языка он не знает. 14. Он летает на голубом вертолете. 15. Маленький возбудитель большого взрыва. 16. Архитектура предложений. 18. Хрюшкин показатель. 19. Мысль Олега Газманова. 20. Главное для фотомодели. 21. Кому принадлежат «эти глаза напротив»?

Ответы — в следующем выпуске газеты

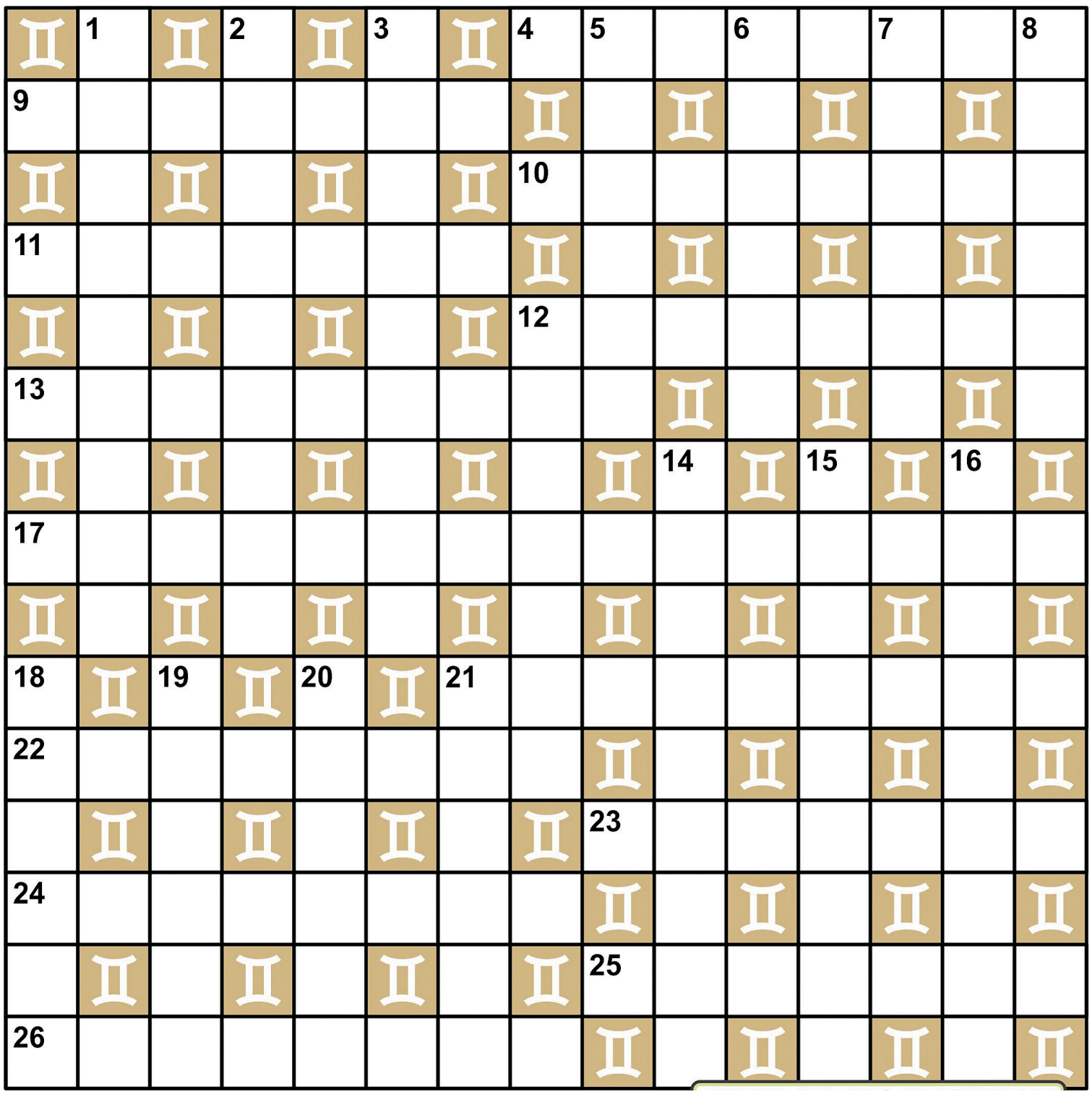

БОЛЬШИЕ СУДОКУ 4Х4

Необходимо заполнить свободные клетки цифрами от 1 до 16 так, чтобы в каждой строке, в каждом столбце и в каждом малом квадрате 4х4 каждая цифра встречалась бы только один раз.

1			15			9		14		13		3		5	16
	11	8	3			10		15	12	5					6
	14						4	7			10	2			
									3	11	4				
	13	4		10				5				6	14	8	
2			6	1			7						12	13	
12	7				14	5		13	8		1		9		4
3	8			11		4		16			9		1		
					10		16						11		
		10	8	3			15		1	4			2	9	
	6	12		7						3		15			5
		14						11		15	8		13		
		13			9				11		3	14		7	
7	9		11	12	2					16					
		3				15	6						5		
10	1	5				11			2	14		12	8	16	

	8	5		7	16	2					15	14			11
2		1					9		11				5		
	9		15			13		6		10			8		3
11	16		14	8	3		1		13		9		4		15
		6	1	11	14			10	2	7				8	
3		14							9			6		1	13
4			16	12		10				14				9	
		7			8			15				2			16
				15	11			12		1		7			
		8	5			16		13	6				15		
	12				5		6					16	11		2
13						7	10	2				8			9
9			11	16					14		1			12	7
10				2					5				6	4	
							5			13	11				
			6	9			4			8		10		3	

Кеңгір ауылы жергілікті өзін-өзі басқару мүшелері жиынының № 1 хаттамасы

Кеңгір ауылы 30.12.2024 ж.
сағ. 11:00

Жиынды Кеңгір селосының әкімі Р.Ш. Есмағанбетов ашып, жүргізіп отырды.

Жиынға қатысқандар: Кеңгір ауылының жергілікті өзін-өзі басқару қауымдастығының 24 мүшесі, ауыл тұрғындары «Кеңгір селосы әкімінің аппараты» мемлекеттік мекемесінің қызметкеткерлері.

Кеңгір селосының әкімі Р. Ш. Есмағанбетов, жиынның төрағасы мен хатшысын сайлауды ұсынды.

- Қандай ұсыныс бар?

Жиынның төрағалығына Рустем Шахмұранұлы Есмағанбетов, хатшылығына Дәмелі Меиржанқызы Дыбысова ұсынылды.

- Басқа ұсыныс бола ма?

- Жоқ.

- Дауыс берулеріңізді сұраймын.

«Қолдаушылар»-78, «Қарсы»-0, «Қалыс қалғандар»-0.

Бірауыздан қабылданды.

Жиынның төрағасы Р.Есмағанбетов күн тәртібімен таныстырды:

Күн тәртібі:

1. Кеңгір ауылы көшелеріне қазақша атау беру.

Жиынды жүргізудің келесі уақыт тәртібі ұсынылады:

1. Күн тәртібіндегі мәселе бойынша 15 минут.

2. Сөйлеушілерге 5 минут.

Ұсынылған уақыт тәртібін кім қолдайды? Дауыс берулеріңізді сұраймын.

«Қолдаушылар» - 78, «Қарсы»-0, «Қалыс қалғандар»-0.

Бірауыздан қабылданды.

Жиының төрағасы Р.Есмағанбетов, жиналғандарды Қазақстан Республикасы Үкіметінің 2014 жылғы 24 ақпанындағы «Әкімшілік –аумақтық бірліктерге, елді мекендердің құрамдас бөліктеріне атау беру, оларды қайта атау, сондай-ақ бұлардың атауларының транскрипциясын нақтылау мен өзгерту кезінде тиісті аумақ халқының пікірін ескеру қағидаларын бекіту туралы» № 138 қаулысымен және елді мекендердің құрамдас бөліктеріне (көшелер, даңғылдар, шағын аудандар т.б.) атау беру оларды қайта атау туралы құжаттардың тізімімен, Қазақстан Республикасының Президенті Н.Назарбаевтың 2017 жылғы 28 ақпандағы № 17-388-5 тапсырмасымен таныстырды:

1. Өңірлерде кездесетін иделогиялық тұрғыдан ескірген, қайталанатын атауларды тарихи жер-су атаулары және ұлттық танымға жақын дәстүрлі атаулармен өзгерту

2. Аталған жұмыстарды жүзеге асыру кезінде кісі аттарына мейлінше шектеу қою.

Осыған байланысты, Кеңгір ауылы көшелеріне атау беру үшін, Республикалық онамастика комиссиясы бекіткен жер-су атаулары талқыға ұсынылып, 5 көшеге төмендегі қазақша атаулар:

1. «Молодежная» көшесі — «Жастар» көшесі
2. «Мира» көшесі — «Бейбітшілік» көшесі
3. «Пушкина» көшесі — «Абай» көшесі
4. «Школьная» көшесі — Ы.Алтынсарин
5.«Тимирязева» көшесі — «Тәуелсіздік»

атаулары көпшілік дауыспен таңдалып алынды.

- Қандай ұсыныстар бар? Дауысқа салуды ұсынамын.

«Қолдаушылар» - 78, «Қарсы»-0, «Қалыс қалғандар»-0.

ШЕШІМ:

Кеңгір ауылының бес көшесіне төмендегі атаулар берілсін

1.«Молодежная» көшесі — «Жастар» көшесі
2.«Мира» көшесі — «Бейбитшілік» көшесі
3.«Пушкина» көшесі — «Абай» көшесі
4.«Школьная» көшесі — Ы.Алтынсарин
5.«Тимирязева» көшесі — «Тәуелсіздік» көшесі

1. Жиынның күн тәртібі толық қаралды.

- Жиын бойынша ескерту, ұсыныстар бар ма? Жоқ.

Жиын төрағасы Р. Ш. Есмағанбетов
Жиын хатшысы Д.Дыбысова

ПРОТОКОЛ № 1 Схода членов местного сообщества села Кенгир

Село Кенгир 30.12.2024 г.
11:00

Сход открыл и вел аким села Кенгир Р.Ш. Есмаганбетов.

Присутствовали: члены местного сообщества села Кенгир (в количестве 24 человек), жители, специалисты государственного учреждения «Аппарат акима села Кенгир».

Аким села Кенгир предложил избрать председателя и секретаря схода. Поступило предложение избрать председателем собрания Р.Ш. Есмаганбетова, секретарем – Д.М. Дыбысову.

- Другие предложения будут?

- Других предложений нет.

- Прошу голосовать.

«За» – 78 человек, «против» – 0, воздержавшихся – 0.

Принято единогласно.

Председатель собрания – аким села Кенгир Рустем Шахмуранович Есмаганбетов – ознакомил собравшихся с повесткой дня.

Повестка дня:

1. Переименование названий улиц села Кенгир.

Предложен следующий регламент работы:

1. По повестке дня – 15 минут.

2. Выступающим – 5 минут.

Прошу голосовать.

«За» – 78 человек, «против» – 0, воздержавшихся – 0.

Выступил:

Аким села Кенгир Р. Есмаганбетов ознакомил собравшихся с поручением Президента Республики Казахстан № 17-388-05 от 28 февраля 2017 года, постановлением Правительства Республики Казахстан от 24 февраля 2014 года №138 «Об утверждении Правил учета мнения населения соответствующей территории при наименовании, переименовании административно-территориальных единиц, составных частей населенных пунктов, а также уточнении и изменении транскрипции их наименований» и перечнем документов о переименовании составных частей населенных пунктов (улиц, проспектов, микрорайонов и др.):

1. О переименовании названий населенных пунктов, улиц, которые идеологически устарели, присвоив им исторические и традиционные названия.

2. При проведении данных мероприятий объявить ограничение на присвоение имен личностей.

В связи с этим, обсудив список Республиканской ономастической комиссии, было решено отобрать названия для четырех улиц: Бейбітшілік, Абая, Ы.Алтынсарина, Тәуелсіздік.

Других предложений не поступило.

Прошу голосовать.

«За» – 78 человек, «против» – 0, воздержавшихся – 0.

РЕШЕНИЕ:

Переименовать улицы села Кенгир:

1. улицу Молодежную – на Жастар көшесі;

2. улицу Мира – на Бейбітшілік көшесі;

3. улицу Пушкина – на Абай көшесі;

4. улицу Школьную – на Ы. Алтынсарин көшесі;

5. улицу Тимирязева – на Тәуелсіздік көшесі.

Выбрано большинством голосов.

Повестка дня рассмотрена. Замечаний, предложений по ведению схода не было.

Председатель схода:
Р. Ш. Есмаганбетов
Секретарь: Д. М. Дыбысова

Қорғанбай ауылының жергілікті өзін-өзі басқару мүшелері жиынының № 2 хаттамасы

Қорғанбай ауылы 30.12.2024 ж.
сағ. 15:00

Жиынды Кеңгір селосының әкімі Р.Есмағанбетов ашып, жүргізіп отырды.

Жиынға қатысқандар: Қорғанбай ауылының жергілікті өзін-өзі басқару қауымдастығының 18 мүшесі, ауыл тұрғындары «Кеңгір селосы әкімінің аппараты» мемлекеттік мекемесінің қызметкеткерлері.

Кеңгір селосының әкімі Қ.Жанпеисов, жиынның төрағасы мен хатшысын сайлауды ұсынды.

- Қандай ұсыныс бар?

Жиынның төрағалығына Рустем Шахмұранұлы Есмағанбетов, хатшылығына Дәмелі Меиржанқызы Дыбысова ұсынылды.

- Басқа ұсыныс бола ма?

- Жоқ.

- Дауыс берулеріңізді сұраймын.

«Қолдаушылар» - 48, «Қарсы»-0, «Қалыс қалғандар»-0.

Бірауыздан қабылданды.

Жиынның төрағасы Р.Ш. Есмағанбетов күн тәртібімен таныстырды:

Күн тәртібі:

1. Қорғанбай ауылы көшелеріне атау беру.

Жиынды жүргізудің келесі уақыт тәртібі ұсынылады:

1. Күн тәртібіндегі мәселе бойынша 15 минут.

2. Сөйлеушілерге 5 минут.

Ұсынылған уақыт тәртібін кім қолдайды? Дауыс берулеріңізді сұраймын.

«Қолдаушылар» - 48, «Қарсы»-0, «Қалыс қалғандар»-0.

Бірауыздан қабылданды.

Жиының төрағасы Р.Ш. Есмағанбетов, Қазақстан Республикасы Үкіметінің 2014 жылғы 24 ақпанындағы «Әкімшілік –аумақтық бірліктерге, елді мекендердің құрамдас бөліктеріне атау беру, оларды қайта атау, сондай-ақ бұлардың атауларының транскрипциясын нақтылау мен өзгерту кезінде тиісті аумақ халқының пікірін ескеру қағидаларын бекіту туралы»№ 138 қаулысымен және елді мекендердің құрамдас бөліктеріне (көшелер, даңғылдар, шағын аудандар т.б.) атау беру оларды қайта атау туралы құжаттардың тізімімен, Қазақстан Республикасының Президенті Н.Назарбаевтың 2017 жылғы 28 ақпандағы № 17-388-5 тапсырмасымен таныстырылды:

1. Өңірлерде кездесетін иделогиялық тұрғыдан ескірген, қайталанатын атауларды тарихи жер-су атаулары және ұлттық танымға жақын дәстүрлі атаулармен өзгерту

2. Аталған жұмыстарды жүзеге асыру кезінде кісі аттарына мейлінше шектеу қою.

Осыған байланысты, Қорғанбай ауылының көшелеріне атау беру үшін, Республикалық онамастика комиссиясы бекіткен жер-су атаулары талқыға ұсынылып, атауы жоқ көшелеріне:

1. «атауы жоқ» көшесі- «Достық»көшесі.

атауы көпшілік дауыспен таңдалып алынды.

- Қандай ұсыныстар бар? Дауысқа салуды ұсынамын.

«Қолдаушылар» - 48, «Қарсы»-0, «Қалыс қалғандар»-0.

ШЕШІМ:

Қорғанбай ауылының көшелеріне төмендегі атау берілсін

1.«атауы жоқ» көшесі- «Достық»көшесі.

Жиынның күн тәртібі толық қаралды.

- Жиын бойынша ескерту, ұсыныстар бар ма? Жоқ.

Жиын төрағасы Р. Ш. Есмағанбетов
Жиын хатшысы Д. М. Дыбысова

ПРОТОКОЛ № 2 Схода членов местного сообщества аула Қорғанбай

ауыл Қорғанбай 30.12.2024
15:00

Сход открыл и вел аким села Кенгир Р.Ш. Есмаганбетов.

Присутствовали: члены местного сообщества аула Қорғанбай (в количестве 18 человек), жители, специалисты государственного учреждения «Аппарат акима села Кенгир».

Аким села Кенгир предложил избрать председателя и секретаря схода. Поступило предложение избрать председателем собрания Р.Ш. Есмаганбетова, секретарем — Д.М. Дыбысову.

- Другие предложения будут?

- Других предложений нет.

- Прошу голосовать.

«За» — 48 человек, «против» — 0, воздержавшихся — 0.

Принято единогласно.

Председатель собрания — аким села Кенгир Рустем Шахмуранович Есмаганбетов — ознакомил собравшихся с повесткой дня.

Повестка дня:

1. Переименование названия улицы аула Қорғанбай.

Предложен следующий регламент работы:

1. По повестке дня — 15 минут.

2. Выступающим — 5 минут.

Прошу голосовать.

«За» — 48 человек, «против» — 0, воздержавшихся — 0.

Выступил:

Аким села Кенгир Р. Есмаганбетов ознакомил собравшихся с поручением Президента Республики Казахстан № 17-388-05 от 28 февраля 2017 года, постановлением Правительства Республики Казахстан от 24 февраля 2014 года № 138 «Об утверждении Правил учета мнения населения соответствующей территории при наименовании, переименовании административно-территориальных единиц, составных частей населенных пунктов, а также уточнении и изменении транскрипции их наименований» и перечнем документов о переименовании составных частей населенных пунктов (улиц, проспектов, микрорайонов и др.):

1. О переименовании названий населенных пунктов, улиц, которые идеологически устарели, присвоив им исторические и традиционные названия.

2. При проведении данных мероприятий объявить ограничение на присвоение имен личностей.

В связи с этим, обсудив список Республиканской ономастической комиссии, было решено улице в ауле Қорғанбай дать название «Достық».

Других предложений не поступило.

Прошу голосовать.

«За» — 48 человек, «против» — 0, воздержавшихся — 0.

РЕШЕНИЕ:

Присвоить улице в ауле Корғанбай название Достық көшесі.

Выбрано большинством голосов.

Повестка дня рассмотрена. Замечаний, предложений по ведению схода не было.

Председатель схода:
Р. Ш. Есмаганбетов
Секретарь: Д. М. Дыбысова

«Казэнергоцентр» ЖШС 2024 жылғы 31 желтоксаннан бастап қызмет көрсетілетін аумақтар бөлінісінде тұтынушылар топтары бойынша электрмен жабдықтау бағасының өзгергені туралы өз тұтынушыларын хабардар етеді:

Қызмет ететін аумақ	1 кВт * сағ электрмен жабдықтау бағасы, теңге							
	Электр энергиясын тұрмыстық қажеттіліктерге пайдаланатын тұтынушылар		Электр энергиясын тұрмыстық қажеттілікке емес пайдаланатын тұтынушылар		Мемлекеттік бюджеттен қаржыландырылатын заңды тұлғалар		Заңды ұйымдастыру, Әлеуметтік маңызы бар тауарларын шығаратын заңды тұлғалар	
	ҚҚС-сыз	ҚҚС қосылған	ҚҚС-сыз	ҚҚС қосылған	ҚҚС-сыз	ҚҚС қосылған	ҚҚС-сыз	ҚҚС қосылған
Жезказган, Сатпаев	18,83	21,09	22,41	25,10	45,98	51,50	22,41	25,10
Жанааркинский район	18,07	20,24	23,19	25,97	57,31	64,19	22,71	25,44
Каражал, Жайрем	14,43	16,16	24,64	27,60	56,26	63,01	22,75	25,48
Улытауский район	16,73	18,74	23,63	26,47	28,19	31,57	23,63	26,47

Электр энергиясын жеке тұлғалардың тұтыну көлеміне қарай оның сараланған тарифтері:

1. Электр плиталарын пайдаланатын тұтынушылар үшін үш деңгейлі тарифтер

Қызмет ететін аумақ	1 кВт * сағ үшін электрмен жабдықтау бағасы, теңге					
	Бірінші деңгейдегі тарифтер		Екінші деңгейдегі тарифтер		Үшінші деңгейдегі тарифтер	
	100 кВт*сағ дейін		101-ден 180 кВт*сағ дейін		180 кВт*сағ жоғары	
	ҚҚС-сыз	ҚҚС қосылған	ҚҚС-сыз	ҚҚС қосылған	ҚҚС-сыз	ҚҚС қосылған
Жезказган, Сатпаев	16,91	18,94	22,60	25,31	28,25	31,64
Жанааркинский район	15,75	17,64	21,68	24,28	27,11	30,36
Каражал, Жайрем	13,13	14,71	17,32	19,40	21,65	24,25
Улытауский район	14,58	16,33	20,08	22,49	25,10	28,11

2. Электр плиталарын пайдаланатын жасы бойынша жалғыз тұратын зейнеткерлер, мүгедектер, Ұлы Отан соғысына қатысушылар және оларға теңестірілген адамдар үшін үш деңгейлі тарифтер

Қызмет ететін аумақ	1 кВт * сағ үшін электрмен жабдықтау бағасы, теңге					
	Бірінші деңгейдегі тарифтер		Екінші деңгейдегі тарифтер		Үшінші деңгейдегі тарифтер	
	120 кВт*сағ дейін		121-ден 180 кВт*сағ дейін		180 кВт*сағ жоғары	
	ҚҚС-сыз	ҚҚС қосылған	ҚҚС-сыз	ҚҚС қосылған	ҚҚС-сыз	ҚҚС қосылған
Жезказган, Сатпаев	16,91	18,94	22,60	25,31	28,25	31,64
Жанааркинский район	15,75	17,64	21,68	24,28	27,11	30,36
Каражал, Жайрем	13,13	14,71	17,32	19,40	21,65	24,25
Улытауский район	14,58	16,33	20,08	22,49	25,10	28,11

ТОО «Казэнергоцентр» уведомляет своих потребителей об изменении с 31 декабря 2024 года цен на электроснабжение по группам потребителей в разрезе обслуживаемых территорий:

Обслуживаемая территория	Цены на электроснабжение за 1 кВт*ч, тенге							
	Потребители, использующие электрическую энергию для бытовых нужд		Потребители, использующие электрическую энергию не для бытовых нужд		Юридические лица, финансируемые из государственного бюджета		Юридические организации, производящие социально значимые продовольственные товары	
	без НДС	с НДС	без НДС	с НДС	без НДС	с НДС	без НДС	с НДС
Жезказган, Сатпаев	18,83	21,09	22,41	25,10	45,98	51,50	22,41	25,10
Жанааркинский район	18,07	20,24	23,19	25,97	57,31	64,19	22,71	25,44
Каражал, Жайрем	14,43	16,16	24,64	27,60	56,26	63,01	22,75	25,48
Улытауский район	16,73	18,74	23,63	26,47	28,19	31,57	23,63	26,47

Дифференцированные тарифы на электрическую энергию (в зависимости от объемов ее потребления физическими лицами):

1. Трехуровневые тарифы для потребителей, использующих электрические плиты

Обслуживаемая территория	Цены на электроснабжение за 1 кВт*ч, тенге					
	Тарифы первого уровня		Тарифы второго уровня		Тарифы третьего уровня	
	до 100 кВт*ч		от 101 до 180 кВт*ч		свыше 180 кВт*ч	
	без НДС	с НДС	без НДС	с НДС	без НДС	с НДС
Жезказган, Сатпаев	16,91	18,94	22,60	25,31	28,25	31,64
Жанааркинский район	15,75	17,64	21,68	24,28	27,11	30,36
Каражал, Жайрем	13,13	14,71	17,32	19,40	21,65	24,25
Улытауский район	14,58	16,33	20,08	22,49	25,10	28,11

2. Трехуровневые тарифы для одиноко проживающих пенсионеров по возрасту, инвалидов, участников Великой Отечественной войны и приравненных к ним лиц, использующих электрические плиты

Обслуживаемая территория	Цены на электроснабжение за 1 кВт*ч, тенге					
	Тарифы первого уровня		Тарифы второго уровня		Тарифы третьего уровня	
	до 120 кВт*ч		от 121 до 180 кВт*ч		свыше 180 кВт*ч	
	без НДС	с НДС	без НДС	с НДС	без НДС	с НДС
Жезказган, Сатпаев	16,91	18,94	22,60	25,31	28,25	31,64
Жанааркинский район	15,75	17,64	21,68	24,28	27,11	30,36
Каражал, Жайрем	13,13	14,71	17,32	19,40	21,65	24,25
Улытауский район	14,58	16,33	20,08	22,49	25,10	28,11

Тұрмыстық тұтынушыларға арналған электрмен жабдықтаудың үлгілік шарты

_____ «_» _____ 2025ж.
(шарт жасасу орны) (шарт жасасу күні)

«Жезқазған таратушы электр торабы компаниясы» акционерлік қоғамының «Энергиямен қамтамасыз ету» филиалы тұтынушыларды электрмен жабдықтауды жүзеге асыратын «Жезқазған таратушы электр торабы компаниясы» АҚ атынан 23.12.2024ж. № 24035995 лицензиясына сәйкес, бұдан әрі Сатушы деп аталатын, филиал директоры Бекилдекова Елена Борисовна атынан, 2024 жылғы 19 қарашадағы № 29 сенімхат негізінде әрекет ететін, бір тараптан және бұдан әрі Тұтынушы деп аталатын _____ _____ (тегі, аты, әкесінің аты) немесе _____ ___ негізінде әрекет етуші оның өкілі __ _____ (тегі, аты, әкесінің аты) төмендегілер туралы осы электрмен жабдықтау шартын (бұдан әрі – Шарт) жасасты:

1-тарау. Шартта пайдаланылатын негізгі ұғымдар

1. Осы Шартта мынадай негізгі ұғымдар пайдаланылады:

1) есептік кезең – тұтынылған электр энергиясы есепке алынатын және тұтынушыға төлеу үшін ұсынылатын электрмен жабдықтау шартымен айқындалатын уақыт кезеңі;

2) тұрмыстық тұтынушы – электр энергиясын тауарларды, жұмыстарды өндіруге (сатуға) және көрсетілетін қызметтерді ұсынуға байланысты емес өзінің тұрмыстық мұқтаждары үшін пайдаланатын жеке тұлға;

3) коммерциялық есепке алу аспабы – электр қуатын, электр энергиясын коммерциялық есепке алуға арналған, Қазақстан Республикасының заңнамасында белгіленген тәртіппен қолдануға рұқсат етілген техникалық құрылғы;

4) электр энергиясын коммерциялық есепке алу жүйесі – электр энергиясы мен қуаты шығынын анықтауға арналған коммерциялық есепке алу құралдарының жиынтығы (электр энергиясын есептеуіш, ток пен кернеудің өлшеу трансформаторлары) және өзара белгіленген схема арқылы жалғанған құрылғы (коммутациялық аппарат);

5) электр энергиясын сату нүктесі – энергиямен жабдықтаушы ұйыммен электр энергиясын беру туралы шарты бар энергия беруші ұйымның жауапкершілігі шекарасында орналасқан нүкте.

Осы Шартта қолданылатын өзге де ұғымдар мен терминдер Қазақстан Республикасының электр энергетикасы мен табиғи монополиялар саласындағы заңнамасына сәйкес қолданылады.

2-тарау. Шарттың мәні

2. Сатушы сату нүктесіне дейін Тұтынушыға электр энергиясын беруге міндеттенеді, ал Тұтынушы осы Шарттың тәртібі мен талаптарына сәйкес тұтынған электр энергиясы үшін ақы төлеуге міндеттенеді.

3. Шарт Тұтынушымен оның Қазақстан Республикасының қолданыстағы заңнамасында белгіленген тәртіппен энергия беруші ұйымның желісіне тікелей қосылған жабдығы мен коммерциялық есепке алу аспаптары болған жағдайда ғана жасалады.

3-тарау. Тұтынылатын электр энергиясын есепке алу

4. Сатушы берген және Тұтынушы қабылдаған электр энергиясының көлемі коммерциялық есепке алу аспаптарының көрсеткішімен, ал олар болмаған немесе уақытша бұзылған кезде – есептік жолмен анықталады.

5. Коммерциялық есепке алу аспаптарының саны осы Шартқа қосымшаға сәйкес коммерциялық есепке алу аспаптарының тізбесінде көрсетіледі.

6. Коммерциялық есепке алу аспаптарының көрсеткіштерін алуды Сатушының немесе энергия беруші ұйымның өкілдері сағат 21–00-ден кешіктірмей жүргізеді. Электр энергиясын коммерциялық есепке алудың автоматтандырылған жүйелерін пайдалану кезінде көрсеткіштерді қашықтықтан алуға кез келген уақытта жол беріледі.

Коммерциялық есепке алу аспаптарының көрсеткіштерін алу кезінде Тұтынушының өзіне-өзі қызмет көрсетуіне жол беріледі. Көрсеткіштерді алу және төлем құжаттарын төлеу кезінде Тұтынушы жіберген қателерді Сатушы және (немесе) энергия беруші ұйым олардың анықталуы бойынша алты айдан аспайтындай мерзім ішінде есепке алады.

4-тарау. Электр энергиясы үшін ақы төлеудің тәртібі

7. Тұтынушы төлемді Сатушы берген төлем құжаты негізінде есептік айдан кейінгі айдың 25-күнінен кешіктірмей жүргізеді. Есептік кезең бір күнтізбелік айды құрайды.

Смарт-картасы бар коммерциялық есепке алу аспаптарын қолдануға негізделген электр энергиясының автоматтандырылған коммерциялық есепке алу жүйесі болған жағдайда, Тұтынушы тұтынған электр энергиясы үшін төлемді төлем құжатынсыз өз бетінше анықтаған көлемде өтейді.

7–1. Егер тұтынушы электрмен жабдықтау шартының талаптарын бұзғаны үшін ажыратылса, онда оны қосуды энергия беруші (энергия өндіруші) ұйым тұтынушының бұзушылықтарды жоюды және қосу үшін қызметке ақы төлеуді растайтын құжаттары қоса берілген өтінішін бергеннен кейін 1 (бір) жұмыс күні ішінде жүргізеді.

7–2. Тұтынушылар төлем құжаттарын пошта байланысы, интернет-ресурсы арқылы, энергиямен жабдықтаушы ұйымның персоналы немесе бірыңғай есеп айырысу ұйымы арқылы алады.

Осы Шарттың акцептінде тұтынушының жазбаша келісімі болған жағдайда, төлем құжаттарын және қарыздардың болуы туралы хабарламаларды интернет-ресурс немесе бірыңғай есеп айырысу ұйымы арқылы ғана алуға жол беріледі.

7–3. Электр энергиясын коммерциялық есепке алу аспабын электр желісінің теңгерімдік тиесілік шекарасынан тыс орнатқан жағдайда, электр желісінің теңгерімдік тиесілік шекарасынан электр энергиясының коммерциялық есепке алу құралдарын орнатқан жерге дейінгі учаскедегі электр энергиясының шығындары шарт негізінде теңгерімінде желінің көрсетілген учаскесі тұрған иегердің меншігіне жатқызылады және Тұтынушының келісімі бойынша энергия беруші (энергия өндіруші) ұйымның есептік жолымен анықталады.

7–4. Тұтынушылар кемінде 30 (отыз) күнтізбелік күн бұрын шарт акцептінде көрсетілген тәсілдермен (электрондық пошта, факс, пошта жөнелтілімі, қысқа мәтіндік хабарлама, мультимедиялық хабарлама, қолданыстағы мессенджерлермен) электр энергиясын жеткізуді тоқтату (шектеу) туралы хабарлама алады.

8. Жаңа тарифтерді қолданысқа енгізу тұтынушыларға 3 (үш) күннен кешіктірмей бұқаралық ақпарат құралдары арқылы алдын ала хабарлағаннан кейін жүзеге асырылады және осы шартты қайта жасасу үшін негіз болып табылмайды.

5-тарау. Тұтынушының құқықтары мен міндеттері

9. Тұтынушы:

1) жасалған шартқа сәйкес электр энергиясын алуға;

2) электр энергиясын оған қажетті мөлшерде пайдалануға; 3) жасалған шарттың талаптарына сәйкес энергия өндіруші, энергия беруші және энергиямен жабдықтаушы ұйымдардан электр энергиясын жеткіліксіз жеткізуден немесе сапасыз жеткізуден келтірілген нақты залалды өтеуді талап етуге;

4) шарт жасасуға және оны орындауға байланысты даулы мәселелерді шешу үшін сотқа жүгінуге;

5) тұтынылған электр энергиясы үшін оны тұтыну көлеміне қарай сараланған тарифтер бойынша ақы төлеуді жүргізуге;

6) Сатушыны күнтізбелік 30 (отыз) күн бұрын хабардар ету және тұтынылған электр энергиясы үшін толық ақы төлеу талабымен Шартты біржақты тәртіппен бұзуға;

7) тұтынылған электр энергиясының көлемі бойынша есептеулерді егжей-тегжейлі түсіндіре отырып, төлем құжатын Сатушыдан талап етуге;

8) қызмет көрсетуші энергиямен жабдықтаушы ұйымды жаңа энергиямен жабдықтаушы ұйымға ауыстыруға құқылы.

10. Тұтынушы:

1) алып тасталды – ҚР Энергетика министрінің 06.02.2020 № 43 (алғашқы ресми жарияланған күнінен кейін күнтізбелік он күн өткен соң қолданысқа енгізіледі) бұйрығымен.

2) электр энергиясын сатып алу-сату шартында айқындалған энергия тұтыну режимдерін сақтауға;

3) Қазақстан Республикасының біртұтас электр энергетикалық жүйесіндегі электр энергиясының стандарттық жиілігін ұстап тұруға бағытталған нормативтік талаптарды орындауға;

4) жасалған шарттарға сәйкес босатылған, берілген және тұтынылған электр энергиясының ақысын уақтылы төлеуге;

5) энергиямен жабдықтаушы және энергия беруші ұйымдардың жұмыскерлерін коммерциялық есепке алу аспаптарына, сондай-ақ мемлекеттік энергетикалық қадағалау және бақылау жөніндегі органның жұмыскерлерін, жергілікті атқарушы органдардың уәкілетті өкілдерін электр және энергия қондырғыларының техникалық жай-күйін және пайдалану қауіпсіздігін бақылауды жүзеге асыру үшін жіберуге міндетті.

6-тарау. Сатушының құқықтары мен міндеттері

11. Сатушы, энергия беруші ұйымды қатыстыру арқылы: 1) төлем болмаған, сондай-ақ шартта белгіленген мерзімде электр энергиясы үшін толық төленбеген жағдайда кемінде күнтізбелік 30 (отыз) күн бұрын тұтынушының шарт акцептінде (электрондық поштамен, факспен, пошта жөнелтілімімен, қысқа мәтіндік хабарламамен, мультимедиялық хабарламамен, қолданыстағы мессенджерлерді пайдалану) көрсетілген тәсілдермен тұтынушыны хабардар ете отырып, электр энергиясын беруді толық немесе ішінара тоқтатуға;

2) шартты жасаумен немесе орындалуымен байланысты даулы мәселелерді шешу үшін сотқа жүгінуге құқылы.

12. Сатушы:

1) жасалған шарттарға сәйкес электр энергиясын беруге;

2) Тұтынушыға келтірілген нақты залалды толық көлемде өтеуге;

3) Тұтынушыға хабарлама жіберу фактісін растауға мүмкіндік беретін тәсілмен электр энергиясы үшін төлемегені немесе толық төлемегені үшін электр энергиясын беруді тоқтата тұрғанға дейін кемінде 30 (отыз) күнтізбелік күн бұрын Тұтынушыны хабардар етуге;

4) Тұтынушыны электрмен жабдықтау қызметтерінің тарифтері, олардың өзгеруі туралы бұқаралық ақпарат құралдарында кемінде 3 (үш) жұмыс күні ішінде хабарландыру орналастыру жолымен, сондай-ақ төлем құжаттарындағы осы өзгерістер туралы ақпаратты көрсете отырып хабардар етуге;

5) Тұтынушыдан өзіне берілген электр энергиясы үшін өз кассалары арқылы, сондай-ақ банктер мен банк операцияларының жекелеген түрлерін жүзеге асыратын ұйымдар арқылы төлемдерді қабылдауды қамтамасыз етуге міндетті. Тұтынушыдан өзіне берілетін электр энергиясы үшін интернет-ресурстар немесе терминалдар, төлем агенттері, төлем ұйымдары сияқты қосымша көздер арқылы төлемдер қабылдауға жол беріледі;

6) тұтынылған электр энергиясы үшін төлем құжатын Тұтынушыға ай сайын ұсынуға;

7) энергия беруші ұйымдар тарапынан жабдықты жөндеу және жаңа тұтынушыларды қосу бойынша жоспарлы жұмыстарды жүргізуге байланысты электр энергиясын берудің жоспарлы тоқтатылғаны туралы тұтынушыны ажыратқанға дейін күнтізбелік үш күннен кешіктірмей хабардар етуге;

8) табиғи монополиялар саласында басшылықты жүзеге асыратын мемлекеттік органмен келісілген тарифтер бойынша электр энергиясын беруге міндетті.

7-тарау. Тараптардың жауапкершілігі

13. Электрмен жабдықтау шарты бойынша өз міндеттемелерін орындамаған немесе тиісінше орындамаған жағдайда, тараптар нақты келтірілген зиянды өз еркімен өтеуге немесе келіспеген жағдайда сот шешімі бойынша өтеуге міндетті.

14. Тараптар форс-мажор (зілзалалар, әскери әрекеттер, террористік актілер) жағдайларынан туындаған, сонымен қатар тараптардың еркінен тыс болған түрлі (электр беру желілерінің және басқа жабдықтардың зақымдалуы немесе ұрлануы) жағдайларда электр энергиясын берудегі үзілістер үшін материалдық жауапты болмайды.

8-тарау. Қорытынды ережелер

15. Шарт Тұтынушы қосылған желіге нақты қосылған сәттен бастап жасалған және бір жыл мерзімге жарамды болып есептеледі.

Тараптардың бірінің мерзімнің аяқталуы туралы Шартты тоқтату немесе өзгерту туралы өтініші болмаған кезде, ол белгіленбеген мерзімге және оны жасасу кезінде Шартта көзделген талаптарда ұзартылған болып есептеледі.

16. Осы Шарттың талаптарын орындауға байланысты Сатушы мен Тұтынушы арасындағы барлық даулы мәселелер туындаған жағдайда, Сатушы 3 (үш) жұмыс күні ішінде даулы мәселені өз еркімен шешу үшін Тұтынушыға хабарлайды.

17. Шартқа тараптардың келісуімен енгізілетін барлық өзгерістер мен толықтырулар Шарттың ережелеріне қайшы келмеуі тиіс, олар қосымша келісім түрінде ресімделеді, тараптардың уәкілетті өкілдерінің қолы қойылып, заңнамада белгіленген тәртіп бойынша ресімделеді.

9-тарау. Тараптар деректемелері

Сатушы

«Жезқазған таратушы электр торабы компаниясы» акционерлік қоғамының «Энергиямен қамтамасыз ету» филиалы

Заңды мекенжайы: Қазақстан Республикасы, Қарағанды облысы, индекс 100300, Балқаш қаласы, Мағрифа Казбекова көшесі, 19А ғимарат.

БСН 240941028768

БСК HSBKKZKX

ЖСК KZ11601A191014139571

«Қазақстан Халық Банкі» АҚ

Қосылған құн салығы бойынша тіркеу есебіне қою туралы куәлігі Серия 30001, № 0011676 30.10.2012 ж.

«Жезқазған таратушы электр торабы компаниясы» АҚ

Заңды мекенжайы: 200000, Қазақстан Республикасы, Ұлытау облысы, Жезқазған қаласы, М. Мәметов көшесі, 33-ғимарат.

БСН 961040001524

ҚҚС бойынша тіркеу есебіне қою туралы куәлік 30001 Серия, 30.10.2012 ж. № 0011676

Директор Филиалы

_____/Бекилдекова Е.Б./

Тұтынушы

_____

Тұрмыстық тұтынушыларға электрмен жабдықтау туралы келісім шартқа

Қосымша келісім

«Жезқазған таратушы электр торабы компаниясы» акционерлік қоғамының «Энергиямен қамтамасыз ету» филиалы тұтынушыларды электрмен жабдықтауды жүзеге асыратын «Жезқазған таратушы электр торабы компаниясы» АҚ атынан 23.12.2024ж. № 24035995 лицензиясына сәйкес, бұдан әрі Сатушы деп аталатын, филиал директоры Бекилдекова Елена Борисовна атынан, 2024 жылғы 19 қарашадағы № 29 сенімхат негізінде әрекет етеді, және _____, (толық аты-жөні) бұдан әрі _____ _____ Тараптар деп аталатын _____ (толық аты-жөні) ұсынылған Тұтынушы немесе оның өкілі тұрмыстық тұтынушылар үшін электрмен жабдықтау жөніндегі стандартты келісімге (бұдан әрі – Келісім) осы қосымша келісімді(бұдан әрі – Келісім) жасады.

1. 6.1. Тармақпен «Тұтынылған электр энергиясын есепке алу» келісімінің 3-тарауын толықтыру:

«Кондоминиумның (көп пәтерлі тұрғын үйдің) жалпы қажеттіліктері үшін тұтынылатын электр энергиясының көлемі энергия беруші ұсынған ақпаратқа сәйкес кондоминиумның (көппәтерлі тұрғын үйдің) тұрғын және тұрғын емес бөлмелері арасында тең бөлінеді.»

2.Ұйымдастырушы келісімнің «Электр энергиясын төлеу тәртібі» 4-тарауының 7-тармағының қосымшасы:

«Тұтынушының электр энергиясына төлемі тұрғын үйдің (пәтердің) электр энергиясының тұрмыстық шығынын, сонымен қатар тұтынушының жалпы тұрмыстық қажеттіліктерге тұтынатын электр энергиясын (ауланы, кіреберісті жарықтандыруды, лифт экономикасының және т.б.) энергия шығынынқамтиды, комдоминиум (тұрғын үй).

Төлем құжатында кондоминиумның (көппәтерлі тұрғын үйдің) жалпы үй қажеттіліктері үшін тұтынушы тұтынған электр энергиясы үшін төлем (аула, кіреберіс жолдың жарықтандыруы, лифт шаруашылығының) энергия шығыны көрсетіледі.

3. Келісімнің барлық басқа ережелері өзгеріссіз қалады.

4. Осы Келісім Келісімнің ажырамас бөлігі болып табылады.

5. Осы Келісім 2025 жылдың 1 қаңтардан бастап күшіне енеді.

Сатушы

«Жезқазған таратушы электр торабы компаниясы» акционерлік қоғамының «Энергиямен қамтамасыз ету» филиалы

Заңды мекенжайы: Қазақстан Республикасы, Қарағанды облысы, индекс 100300, Балқаш қаласы, Мағрифа Казбекова көшесі, 19А ғимарат.

БСН 240941028768

БСК HSBKKZKX

ЖСК KZ11601A191014139571

«Қазақстан Халық Банкі» АҚ

Қосылған құн салығы бойынша тіркеу есебіне қою туралы куәлігі Серия 30001, № 0011676 30.10.2012 ж.

«Жезқазған таратушы электр торабы компаниясы» АҚ

Заңды мекенжайы: 200000, Қазақстан Республикасы, Ұлытау облысы, Жезқазған қаласы, М. Мәметов көшесі, 33-ғимарат.

БСН 961040001524

ҚҚС бойынша тіркеу есебіне қою туралы куәлік 30001 Серия, 30.10.2012 ж. № 0011676

Директор Филиалы

_____/Бекилдекова Е.Б./

Тұтынушы _____

Типовой договор электроснабжения для бытовых потребителей

_____ «__» _____ 2025 г.
(место заключения договора) (дата заключения договора)

Филиал АО «Жезказганская распределительная электросетевая компания» «Энергоснабжение», осуществляющий электроснабжение потребителей от имени АО «Жезказганская распределительная электросетевая компания» согласно лицензии № 24035995 от 23.12.2024 г., именуемый в дальнейшем Продавец, в лице директора Филиала Бекилдековой Елены Борисовны, действующего на основании доверенности № 29 от 19 ноября 2024 года, с одной стороны, и _____,

(Ф.И.О.), именуемый в дальнейшем Потребитель, или его Представитель, в лице_____

(Ф.И.О.), действующий на основании _____, и именуемые в дальнейшем Стороны, заключили настоящий договор электроснабжения (далее – Договор) о нижеследующем:

Глава 1. Основные понятия, используемые в Договоре

1. В настоящем Договоре используются следующие основные понятия:

1) расчетный период – период времени, определяемый Договором на электроснабжение, за который потребленная электрическая энергия учитывается и предъявляется к оплате Потребителю;

2) бытовой потребитель – физическое лицо, использующее электрическую энергию для собственных бытовых нужд, не связанных с производством (продажей) товаров, работ и предоставлением услуг;

3) прибор коммерческого учета – техническое устройство, предназначенное для коммерческого учета электрической мощности, электрической энергии, разрешенное к применению в порядке, установленном законодательством Республики Казахстан;

4) система коммерческого учета электрической энергии – совокупность приборов коммерческого учета для определения расхода электрической энергии и мощности (счетчик электрической энергии, измерительные трансформаторы тока и напряжения) и устройство (коммутационный аппарат), соединенные между собой по установленной схеме;

5) точка продажи электрической энергии – точка, расположенная на границе ответственности энергопередающей организации, с которой энергоснабжающая организация имеет договор на передачу электрической энергии.

Иные понятия и термины, используемые в настоящем Договоре, применяются в соответствии с законодательством Республики Казахстан в области электроэнергетики и в сферах естественных монополий.

Глава 2. Предмет Договора

2. Продавец обязуется подавать Потребителю электрическую энергию до точки продажи, а Потребитель обязуется производить оплату за потребленную электрическую энергию в порядке и на условиях согласно Договору.

3. Договор заключается с Потребителем только при наличии у него оборудования, непосредственно присоединенного к электрическим сетям, в порядке, установленном действующим законодательством Республики Казахстан в области электроэнергетики, и приборов коммерческого учета.

Глава 3. Учет потребляемой электрической энергии

4. Количество электрической энергии, поданной Продавцом и принятой Потребителем, определяется показаниями приборов коммерческого учета, а при их отсутствии или временном нарушении – расчетным путем.

5. Количество приборов коммерческого учета отражается в перечне приборов коммерческого учета согласно приложению к настоящему Договору.

6. Снятие показаний приборов коммерческого учета производится не позднее 21:00 представителями Продавца или энергопередающей организации. Дистанционное снятие показаний при использовании автоматизированных систем коммерческого учета электрической энергии допускается в любое время.

Допускается самообслуживание Потребителя при снятии показаний приборов коммерческого учета. Ошибки, допущенные Потребителем при снятии показаний и оплате платежных документов, учитываются Продавцом и (или) энергопередающей организацией по мере их выявления в пределах срока, не превышающего шести месяцев.

Глава 4. Порядок оплаты электрической энергии

7. Оплата производится Потребителем не позднее 25 (двадцать пятого) числа месяца, следующего за расчетным, на основании платежного документа, выписанного Продавцом. Расчетный период составляет один календарный месяц.

В случае наличия автоматизированной системы коммерческого учета электрической энергии, основанной на применении приборов коммерческого учета со смарт-картой, оплата за потребленную электрическую энергию производится Потребителем самостоятельно в определяемом объеме без выставления платежного документа.

7–1. Если Потребитель отключен за нарушение условия Договора электроснабжения, то подключение его производится энергопередающей (энергопроизводящей) организацией в течение 1 (одного) рабочего дня после обращения потребителя с приложением документов, подтверждающих устранение нарушения и оплаты услуги за подключение.

7–2. Потребители получают платежные документы через почтовую связь, интернет-ресурс, персоналом энергоснабжающей организации или единую расчетную организацию.

Допускается получение платежных документов и уведомлений о наличии задолженностей только через интернет-ресурс или единую расчетную организацию, в случае наличия письменного согласия Потребителя в акцепте настоящего Договора.

7–3. В случае установки прибора коммерческого учета электрической энергии не на границе балансовой принадлежности электрической сети потери электрической энергии на участке от границы балансовой принадлежности электрической сети до места установки приборов коммерческого учета электрической энергии относятся на договорной основе к владельцу, на балансе которого находится указанный участок электрической сети, и определяются расчетным путем энергопередающей (энергопроизводящей) организацией по согласованию с Потребителем.

7–4. Потребители получают уведомления о прекращении (ограничение) поставки электрической энергии способами, указанными в акцепте Договора (электронной почтой, факсом, почтовым отправлением, коротким текстовым сообщением, мультимедийным сообщением, действующими мессенджерами) не менее чем за 30 (тридцать) календарных дней.

8. Введение в действие новых тарифов осуществляется после предварительного уведомления потребителей не менее чем за 3 (три) рабочих дня через средства массовой информации и не является основанием для перезаключения данного Договора.

Глава 5. Права и обязанности Потребителя

9. Потребитель имеет право:

1) получать электрическую энергию в соответствии с заключенным договором;

2) использовать электрическую энергию в необходимом ему количестве;

3) требовать от энергопроизводящей, энергопередающей и энергоснабжающей организаций возмещения реального ущерба, причиненного недопоставкой или поставкой некачественной электрической энергии, в соответствии с условиями заключенного Договора;

4) обращаться в суд для решения спорных вопросов, связанных с заключением и исполнением Договора;

5) производить оплату за потребленную электрическую энергию по тарифам, дифференцированным в зависимости от объемов ее потребления;

6) расторгнуть Договор в одностороннем порядке при условии уведомления Продавца за 30 (тридцать) календарных дней и полной оплаты за потребленную электрическую энергию;

7) требовать от Продавца платежный документ с детальной расшифровкой начислений по объемам потребленной электрической энергии;

8) сменить обслуживающую энергоснабжающую организацию на новую энергоснабжающую организацию.

10. Потребитель обязан:

1) исключен приказом Министра энергетики РК от 06.02.2020 № 43 (вводится в действие по истечении десяти календарных дней после дня его первого официального опубликования);

2) соблюдать режимы энергопотребления, определенные Договором купли-продажи электрической энергии;

3) выполнять нормативные требования, направленные на поддержание стандартной частоты электрической энергии в единой электроэнергетической системе Республики Казахстан;

4) своевременно оплачивать отпущенную, переданную и потребленную электрическую энергию согласно заключенным договорам;

5) допускать работников энергоснабжающих и энергопередающих организаций к приборам коммерческого учета, а также работников органа по государственному энергетическому надзору и контролю, уполномоченных представителей местных исполнительных органов для осуществления контроля технического состояния и безопасности эксплуатации электро- и энергоустановок.

Глава 6. Права и обязанности Продавца

11. Продавец посредством привлечения энергопередающей организации имеет право:

1) прекратить полностью или частично подачу электрической энергии, уведомив Потребителя способами, указанными в акцепте договора (электронной почтой, факсом, почтовым отправлением, коротким текстовым сообщением, мультимедийным сообщением, действующими мессенджерами) Потребителя не менее чем за 30 (тридцать) календарных дней, в случае отсутствия оплаты, а также неполной оплаты за электрическую энергию в установленные Договором сроки;

2) обращаться в суд для решения спорных вопросов, связанных с заключением и исполнением Договора.

12. Продавец обязан:

1) предоставлять электрическую энергию в соответствии с заключенными договорами;

2) возместить Потребителю в полном объеме причиненный ему реальный ущерб;

3) уведомить Потребителя не менее чем за 30 (тридцать) календарных дней до приостановления подачи электрической энергии за неоплату или неполной оплаты за электрическую энергию способом, позволяющим подтвердить факт отправки уведомления Потребителю;

4) информировать Потребителя о тарифах на услуги электроснабжения, их изменении путем размещения объявления в средствах массовой информации не менее чем за 3 (три) рабочих дня, а также с указанием информации о данных изменениях в платежных документах;

5) обеспечивать прием платежей от Потребителя за предоставляемую ему электрическую энергию через собственные кассы, а также банки и организации, осуществляющие отдельные виды банковских операций. Допускается прием платежей от Потребителя за предоставляемую ему электрическую энергию через дополнительные источники, в том числе посредством интернет-ресурсов, терминалов, платежных агентов, платежных организаций;

6) ежемесячно представлять Потребителю платежный документ для оплаты за потребленную электрическую энергию;

7) информировать Потребителя о планируемом прекращении подачи электрической энергии в связи с проведением со стороны энергопередающих организаций плановых работ по ремонту оборудования и подключению новых потребителей не позднее, чем за три календарных дня до отключения;

8) предоставлять электрическую энергию по тарифам, согласованным государственным органом, осуществляющим руководство в сфере естественных монополий.

Глава 7. Ответственность сторон

13. В случаях неисполнения или ненадлежащего исполнения обязательств по договору электроснабжения стороны обязаны возместить причиненный реальный ущерб в добровольном порядке либо в случае недостижения договоренности – по решению суда.

14. Стороны не несут материальной ответственности за перерывы в подаче электрической энергии, вызванные форс-мажорными обстоятельствами (стихийные явления, военные действия и террористические акты), а также обстоятельствами, не зависящими от сторон (хищение или повреждение линий электропередачи и другого оборудования).

Глава 8. Заключительные положения

15. Договор считается заключенным с момента фактического подключения Потребителя к присоединенной сети и действителен сроком на 1 (один) год.

При отсутствии заявления одной из сторон о прекращении или изменении Договора об окончании срока он считается продленным на неопределенный срок и на тех же условиях, какие были предусмотрены Договором при его заключении.

16. В случае возникновения спорных вопросов между Продавцом и Потребителем, связанных с исполнением условий данного Договора, Продавец в течение 3 (трех) рабочих дней уведомляет Потребителя для решения спорного вопроса в добровольном порядке. В случае недостижения договоренности решение спорных вопросов осуществляется по решению суда, по месту исполнения данного Договора.

17. Все изменения и дополнения, вносимые по договоренности сторон в Договор, не должны противоречить положениям Договора, оформляются в виде дополнительного соглашения, подписываются уполномоченными представителями сторон и оформляются в установленном законодательством порядке.

Глава 9. Реквизиты сторон

Продавец

Филиал Акционерного общества «Жезказганская распределительная электросетевая компания» «Энергоснабжение»

Юридический адрес: Республика Казахстан, Карагандинская область, индекс 100300, г. Балхаш, улица Магрифы Казбековой, здание 19А.

БИН 240941028768

БИК HSBKKZKX

ИИК KZ11601A191014139571

АО «Народный Банк Казахстана»

Свидетельство о постановке на регистрационный учет по НДС Серия 30001, № 0011676 от 30.10.2012 г.

Акционерное общество «Жезказганская распределительная электросетевая компания»

Юридический адрес: 200000, Республика Казахстан, область Ұлытау, г. Жезказган, улица М. Маметова, здание 33.

БИН 961040001524

Свидетельство о постановке на регистрационный учет по НДС Серия 30001, № 0011676 от 30.10.2012 г.

Директор Филиала

_____/Бекилдекова Е.Б./

Потребитель _____

Дополнительное соглашение к Типовому договору электроснабжения для бытовых потребителей

Филиал АО «Жезказганская распределительная электросетевая компания» «Энергоснабжение», осуществляющий электроснабжение потребителей от имени АО «Жезказганская распределительная электросетевая компания» согласно лицензии № 24035995 от 23.12.2024 г., именуемый в дальнейшем Продавец, в лице директора Филиала Бекилдековой Елены Борисовны, действующего на основании доверенности № 29 от 19 ноября 2024 года, с одной стороны, и _____ _____, (Ф.И.О.), именуемый в дальнейшем Потребитель, или его Представитель, в лице _____ (Ф.И.О.), действующий на основании _____, и именуемые в дальнейшем Стороны, заключили настоящее дополнительное соглашение (далее – Соглашение) к Типовому договору электроснабжения для бытовых потребителей (далее – Договор) о нижеследующем:

1. Дополнить Главу 3 Договора «Учет потребляемой электрической энергии» пунктом 6.1:

«Объем электрической энергии, потребленной на общедомовые нужды кондоминиума (многоквартирного жилого дома), распределяется в равной доли между жилыми и нежилыми помещениями кондоминиума (многоквартирного жилого дома) согласно сведений, предоставленных энергопередающей организацией».

2. Дополнить пункт 7 Главы 4 Договора «Порядок оплаты электрической энергии»:

«В оплату за электрическую энергию Потребителем входит бытовое потребление электрической энергии жилого помещения (квартиры), а также электрическая энергия, потребленная Потребителем на общедомовые нужды (дворовое, подъездное освещение, энергопотребление лифтового хозяйства и т.п.) кондоминиума (многоквартирного жилого дома).

В платежном документе начисление за потребленную Потребителем электрическую энергию на общедомовые нужды (дворовое, подъездное освещение, энергопотребление лифтового хозяйства и т.п.) кондоминиума (многоквартирного жилого дома) отражается отдельной строкой.»

3. Все остальные положения Договора остаются без изменений.

4. Настоящее Соглашение является неотъемлемой частью Договора.

5. Настоящее Соглашение распространяет свое действие с 1 января 2025 года.

Продавец

Филиал Акционерного общества «Жезказганская распределительная электросетевая компания» «Энергоснабжение»

Юридический адрес: Республика Казахстан, Карагандинская область, индекс 100300, г. Балхаш, улица Магрифы Казбековой, здание 19А.

БИН 240941028768

БИК HSBKKZKX

ИИК KZ11601A191014139571

АО «Народный Банк Казахстана»

Свидетельство о постановке на регистрационный учет по НДС Серия 30001, № 0011676 от 30.10.2012 г.

Акционерное общество «Жезказганская распределительная электросетевая компания»

Юридический адрес: 200000, Республика Казахстан, область Ұлытау, г. Жезказган, улица М. Маметова, здание 33.

БИН 961040001524

Свидетельство о постановке на регистрационный учет по НДС Серия 30001, № 0011676 от 30.10.2012 г.

Директор Филиала

_____/Бекилдекова Е.Б./

Потребитель _____

ПОНЕДЕЛЬНИК, 13 ЯНВАРЯ

QAZAQSTAN

6:00 «Әнұран». 6:05 «Жәдігер». 6:30 «Інжумаржан». 7:00 «Tańsholpan». 10:00 «Ақпарат». 10:10 «Тағдыр жазуы». 12:10 «Үйде жалғыз қалғанда-5». 13:35 «Алдар Көсенің көңілді оқиғалары». 14:00 «Ақпарат». 14:10 «Апта». 15:00 «Қара шаңырақ». 17:00 «Ақпарат». 17:10 «Қызық екен...» 18:00 «Тағдыр жазуы». 20:00 «Ақпарат». 20:30 «Көңіл толқыны». 21:25 «Көршінің қызы». 22:15 «Өгей өмір». 23:10 «1001 түн». 0:10 «Ақпарат». 0:45 «Ашық алаң». 1:35 «Сана». 2:35 «Тату-тәтті». 4:05 «Ауылдастар».

ХАБАР

5:00 «Кім мықты». 7:00 «Оян!» 9:00 «Монсики». 9:30 «Лестница в небеса». 11:30 «Тамаша». 12:00 «Cover show». 13:00 «Келінжан 2». 14:00 «Өмір ғажап». 16:00 «Мажор 3». 18:00 «President». 18:30 «Новости». 19:00 «Әлеумет». 19:30 «Жаңалықтар». 20:00 «Өмір ғажап». 21:45 «Дос пен дұшпан». 22:45 «Келінжан 2». 23:15 «Мажор 3».

КТК

7:05 «Кел, шырқайық!» 8:05 «Қыл үстіндегі тағдыр-2». 9:55 «Парад юмора». 13:20 «Поцелуй». 14:20 «Маруся». 18:00 «Битва экстрасенсов». 19:30 «Кешкі жаңалықтар». 20:00 «Астарлы ақиқат». 21:00 «Вечерние новости». 21:40 «Цвет мести». 23:40 «Напарники». 1:40 «Поцелуй». 2:25 «Маруся». 5:20 «Астарлы ақиқат». 6:05 «Кешкі жаңалықтар».

АСТАНА

06.00 «Лакшми» телехикаясы 07.30 «Адасқан сезім» телехикаясы 8.35 «Ел тірегі» 09.00 «Алпарслан 2» телехикаясы 10.00 «Склифосовский 7» сериал 12.00 «Осман» телехикаясы 14.00 «Шаньян ханшайым» телехикаясы 15.50 «Шабашники» телехикаясы 17.00 «Ради любви я все смогу» телесериал 20.00 «Astanatimes» 21.00 «Алпарслан 2» телехикаясы 21.55 «Адасқан сезім» телехикаясы 23.10 «Осман» телехикаясы 00.40 «Ради любви я все смогу» телесериал

ULYTAU TV

08.00 ҚР Әнұраны 08.00 «Таңғы жаттығу» 08.05 «Ертең» Таңғы бағдарлама 08.50 «Ән шашу» 09.00 «Тұрар Рысқұлов» Деректі фильм 10.00 «Наш милый доктор» Фильм 11.55 Мультфильм 13.10 «Қош келдің, Жаңа жыл - Ұлытауға!» 15.00 «ULYTAU ақпарат» Күндізгі жаңалықтар 15.15 «Президент Жолдауы: сенімге-серпін!» 15.30 «Беймәлім Алаш» Деректі фильм 16.00 Еске алу 16.15 Мультфильм 16.45 «Абай әндері» Фильм 18.35 Еске алу 18.50 «Алаш алыптары» Деректі фильм 19.15 Телехикая «Бажалар» 19.45 «Телебалапан» 20.00 «Ұлт мақтанышы» Деректі фильм 20.30 «ULYTAU ақпарат» Қорытынды жаңалықтар 21.00 «Салтанат» сазды бағдарламасы. 21.30 «Мұздағы жалын» Телехикая 22.30 «Оралу - Возвращение» Телехикая 23.30 «ULYTAU ақпарат» Қорытынды жаңалықтар 24.00 ҚР Әнұраны

ВТОРНИК, 14 ЯНВАРЯ

QAZAQSTAN

6:00 «Әнұран». 6:05 «Жәдігер». 6:30 «Ақпарат». 7:00 «Tańsholpan». 10:00 «Ақпарат». 10:10 «Тағдыр жазуы». 12:10 «Тату-тәтті». 14:00 «Ақпарат». 14:10 «Ақорда». 14:25 «Әлем және біз». 15:00 «Көршінің қызы». 16:00 «Қара шаңырақ». 17:00 «Ақпарат». 17:10 «Қызық екен...» 18:00 «Тағдыр жазуы». 20:00 «Ақпарат». 20:30 «Ашық алаң». 21:25 «Көршінің қызы». 22:15 «Өгей өмір». 23:10 «1001 түн». 0:10 «Ақпарат». 0:45 «Ашық алаң». 1:35 «Сана». 2:35 «Тату-тәтті». 4:10 «Ауылдастар».

ХАБАР

5:00 «Кім мықты». 7:00 «Оян!» 9:00 «Монсики». 9:30 «Лестница в небеса». 11:30 «Тамаша». 12:00 «Cover show». 13:00 «Келінжан 3». 14:00 «Өмір ғажап». 16:00 «Мажор 3». 18:00 «Народный контроль». 18:30 «Новости». 19:00 «Итоги». 19:30 «Жаңалықтар». 20:00 «Өмір ғажап». 21:45 «Дос пен дұшпан». 22:45 «Келінжан 3». 23:15 «Мажор 3».

КТК

7:05 «Кешкі жаңалықтар». 7:30 «Қыл үстіндегі тағдыр-2». 9:00 «Вечерние новости». 9:40 «Напарники». 11:30 «Цвет мести». 13:20 «Поцелуй». 14:20 «Маруся». 18:00 «Битва экстрасенсов». 19:30 «Кешкі жаңалықтар». 20:00 «Астарлы ақиқат». 21:00 «Вечерние новости». 21:40 «Цвет мести». 23:40 «Напарники». 1:40 «Поцелуй». 2:25 «Маруся». 5:20 «Астарлы ақиқат». 6:05 «Кешкі жаңалықтар».

АСТАНА

06.00 «Лакшми» телехикаясы 07.30 «Адасқан сезім» телехикаясы 8.35 «Ел тірегі» 09.00 «Алпарслан 2» телехикаясы 10.00 «Склифосовский 7» сериал 12.00 «Осман» телехикаясы 14.00 «Шаньян ханшайым» телехикаясы 15.50 «Шабашники» телехикаясы 17.00 «Ради любви я все смогу» телесериал 20.00 «Astanatimes» 21.00 «Алпарслан 2» телехикаясы 21.55 «Адасқан сезім» телехикаясы 23.10 «Осман» телехикаясы 00.40 «Ради любви я все смогу» телесериал

ULYTAU TV

08.00 ҚР Әнұраны 08.00 «Таңғы жаттығу» 08.05 «Ертең» Таңғы бағдарлама 08.50 «Ән шашу» 09.00 «Тұрар Рысқұлов» Деректі фильм 10.00 «Наш милый доктор» Фильм 11.55 Мультфильм 13.10 «Қош келдің, Жаңа жыл - Ұлытауға!» 15.00 «ULYTAU ақпарат» Күндізгі жаңалықтар 15.15 «Президент Жолдауы: сенімге-серпін!» 15.30 «Беймәлім Алаш» Деректі фильм 16.00 Еске алу 16.15 Мультфильм 16.45 «Абай әндері» Фильм 18.35 Еске алу 18.50 «Алаш алыптары» Деректі фильм 19.15 Телехикая «Бажалар» 19.45 «Телебалапан» 20.00 «Ұлт мақтанышы» Деректі фильм 20.30 «ULYTAU ақпарат» Қорытынды жаңалықтар 21.00 «Салтанат» сазды бағдарламасы. 21.30 «Мұздағы жалын» Телехикая 22.30 «Оралу - Возвращение» Телехикая 23.30 «ULYTAU ақпарат» Қорытынды жаңалықтар 24.00 ҚР Әнұраны

СРЕДА, 15 ЯНВАРЯ

QAZAQSTAN

6:00 «Әнұран». 6:05 «Жәдігер». 6:30 «Ақпарат». 7:00 «Tańsholpan». 10:00 «Ақпарат». 10:10 «Тағдыр жазуы». 12:10 «Тату-тәтті». 14:00 «Ақпарат». 14:10 «Қос палата». 14:30 «Мұздағы үндестік». 14:50 «Ақсауыт». 15:05 «Көршінің қызы». 16:00 «Қара шаңырақ». 17:00 «Ақпарат». 17:10 «Қызық екен...» 18:00 «Тағдыр жазуы». 20:00 «Ақпарат». 20:30 «Ашық алаң». 21:25 «Домалақ ана». 22:15 «Өгей өмір». 23:10 «1001 түн». 0:10 «Ақпарат». 0:45 «Ашық алаң». 1:35 «Сана». 2:35 «Тату-тәтті». 4:10 «Ауылдастар».

ХАБАР

5:00 «Кім мықты». 7:00 «Оян!» 9:00 «Монсики». 9:30 «Лестница в небеса». 11:30 «Тамаша». 12:00 «Cover show». 13:00 «Келінжан 3». 14:00 «Өмір ғажап». 16:00 «Мажор 3». 18:00 «Көзқарас». 18:30 «Новости». 19:00 «Талқы». 19:30 «Жаңалықтар». 20:00 «Өмір ғажап». 21:45 «Дос пен дұшпан». 22:45 «Келінжан 3». 23:15 «Мажор 3».

КТК

7:05 «Кешкі жаңалықтар». 7:30 «Қыл үстіндегі тағдыр-2». 9:00 «Вечерние новости». 9:40 «Напарники». 11:30 «Цвет мести». 13:20 «Поцелуй». 14:20 «Маруся». 18:00 «Битва экстрасенсов». 19:30 «Кешкі жаңалықтар». 20:00 «Астарлы ақиқат». 21:00 «Вечерние новости». 21:40 «Цвет мести». 23:40 «Напарники». 1:40 «Поцелуй». 2:25 «Маруся». 5:20 «Астарлы ақиқат». 6:05 «Кешкі жаңалықтар».

АСТАНА

06.00 «Лакшми» телехикаясы 07.30 «Адасқан сезім» телехикаясы 8.35 «Ел тірегі» 09.00 «Алпарслан 2» телехикаясы 10.00 «Склифосовский 7» сериал 12.00 «Осман» телехикаясы 14.00 «Шаньян ханшайым» телехикаясы 15.50 «Шабашники» телехикаясы 17.00 «Ради любви я все смогу» телесериал 20.00 «Astanatimes» 21.00 «Алпарслан 2» телехикаясы 21.55 «Адасқан сезім» телехикаясы 23.10 «Осман» телехикаясы 00.40 «Ради любви я все смогу» телесериал

ULYTAU TV

08.00 ҚР Әнұраны 08.00 «Утренняя разминка» 08.05 «Ертең» Таңғы бағдарлама 08.45 Қысқаметражды фильм 09.00 «ULYTAU ақпарат» Қорытынды жаңалықтар 09.30 «Алаш алыптары» Деректі фильм 10.00 Телехикая «Бажалар» 10.30 «Телебалапан» 10.45 Мультфильм 11.00 «Мұздағы жалын» Телехикая 12.00 «Оралу - Возвращение» Телехикая 13.00 Мультфильм 13.30 «М-агент» Фильм 15.00 «ULYTAU ақпарат» Күндізгі жаңалықтар 15.15 «Дәуір даусы» 15.30 «Беймәлім Алаш» Деректі фильм 16.00 «Еске алу» 16.15 Мультфильм 16.35 Фильм 18.00 «ULYTAU ақпарат» Сурдоаударма 18.15 Мультфильм 18.35 «Еске алу» 18.50 «Алаш алыптары» Деректі фильм 19.15 Телехикая «Бажалар» 19.45 «Телебалапан» 20.00 «Ұлт мақтанышы» Деректі фильм 20.30 «ULYTAU ақпарат» Қорытынды жаңалықтар 21.00 «Салтанат» сазды бағдарламасы. 21.30 «Мұздағы жалын» Телехикая 22.30 «Оралу - Возвращение» Телехикая 23.30 «ULYTAU ақпарат» Қорытынды жаңалықтар 24.00 ҚР Әнұраны

ЧЕТВЕРГ, 16 ЯНВАРЯ

QAZAQSTAN

6:00 «Әнұран». 6:05 «Жәдігер». 6:30 «Ақпарат». 7:00 «Tańsholpan». 10:00 «Ақпарат». 10:10 «Тағдыр жазуы». 12:10 «Тату-тәтті». 14:00 «Ақпарат». 14:10 «Әйел әлемі». 14:40 «Шалғай ауылдағы тіршілік». 15:05 «Домалақ ана». 16:00 «Қара шаңырақ». 17:00 «Ақпарат». 17:10 «Қызық екен...» 18:00 «Тағдыр жазуы». 20:00 «Ақпарат». 20:30 «Ашық алаң». 21:25 «Домалақ ана». 22:15 «Өгей өмір». 23:10 «1001 түн». 0:10 «Ақпарат». 0:45 «Ашық алаң». 1:35 «Сана». 2:35 «Тату-тәтті». 4:10 «Ауылдастар».

ХАБАР

5:00 «Кім мықты». 7:00 «Оян!» 9:00 «Монсики». 9:30 «Лестница в небеса». 11:30 «Тамаша». 12:00 «Cover show». 13:00 «Келінжан 3». 14:00 «Өмір ғажап». 16:00 «Мажор 4». 18:00 «Біздің назарда». 18:30 «Новости». 19:00 «Итоги». 19:30 «Жаңалықтар». 20:00 «Өмір ғажап». 21:45 «Дос пен дұшпан». 22:45 «Келінжан 3». 23:15 «Мажор 4».

КТК

7:05 «Кешкі жаңалықтар». 7:30 «Қыл үстіндегі тағдыр-2». 9:00 «Вечерние новости». 9:40 «Напарники». 11:30 «Цвет мести». 13:20 «Поцелуй». 14:20 «Маруся». 18:00 «Битва экстрасенсов». 19:30 «Кешкі жаңалықтар». 20:00 «Астарлы ақиқат». 21:00 «Вечерние новости». 21:40 «Цвет мести». 23:40 «Напарники». 1:40 «Поцелуй». 2:25 «Маруся». 5:20 «Астарлы ақиқат». 6:05 «Кешкі жаңалықтар».

АСТАНА

06.00 «Лакшми» телехикаясы 07.30 «Адасқан сезім» телехикаясы 8.35 «Ел тірегі» 09.00 «Алпарслан 2» телехикаясы 10.00 «Склифосовский 7» сериал 12.00 «Осман» телехикаясы 14.00 «Шаньян ханшайым» телехикаясы 15.50 «Шабашники» телехикаясы 17.00 «Ради любви я все смогу» телесериал 20.00 «Astanatimes» 21.00 «Алпарслан 2» телехикаясы 21.55 «Адасқан сезім» телехикаясы 23.10 «Осман» телехикаясы 00.40 «Ради любви я все смогу» телесериал

ULYTAU TV

08.00 ҚР Әнұраны 08.00 «Утренняя разминка» 08.05 «Ертең» Таңғы бағдарлама 08.45 Қысқаметражды фильм 09.00 «ULYTAU ақпарат» Қорытынды жаңалықтар 09.30 «Алаш алыптары» Деректі фильм 10.00 Телехикая «Бажалар» 10.30 «Телебалапан» 10.45 Мультфильм 11.00 «Мұздағы жалын» Телехикая 12.00 «Оралу - Возвращение» Телехикая 13.00 Мультфильм 13.15 Фильм 15.00 «ULYTAU ақпарат» Күндізгі жаңалықтар 15.15 «Ән шашу» 15.30 «Беймәлім Алаш» Деректі фильм 16.00 «Еске алу» 16.30 «Сказ о матери» Фильм 18.00 «ULYTAU ақпарат» Сурдоаударма 18.15 Мультфильм 18.35 «Еске алу» 19.05 Қысқаметражды фильм 19.15 Телехикая «Бажалар» 19.45 «Телебалапан» 20.00 «Ұлт мақтанышы» Деректі фильм 20.30 «ULYTAU ақпарат» Қорытынды жаңалықтар 21.00 «Салтанат» сазды бағдарламасы. 21.30 «Мұздағы жалын» Телехикая 22.30 «Оралу - Возвращение» Телехикая 23.30 «ULYTAU ақпарат» Қорытынды жаңалықтар 24.00 ҚР Әнұраны

ПЯТНИЦА, 17 ЯНВАРЯ

QAZAQSTAN

6:00 «Әнұран». 6:05 «Жәдігер». 6:30 «Ақпарат». 7:00 «Tańsholpan». 10:00 «Ақпарат». 10:10 «Тағдыр жазуы». 12:10 «Тату-тәтті». 14:00 «Ақпарат». 14:10 «Атамекен». 14:45 «Дала дәмі». 15:05 «Домалақ ана». 16:00 «Қара шаңырақ». 17:00 «Ақпарат». 17:10 «Қызық екен...» 18:00 «Тағдыр жазуы». 20:00 «Ақпарат». 20:30 «Ашық алаң». 21:25 «Жақсылық жаса». 22:15 «Өгей өмір». 23:10 «Ақпарат». 23:45 «Парасат майданы». 0:15 «Ашық алаң». 1:05 «Сана». 2:05 «Тату-тәтті». 3:40 «Ауылдастар».

ХАБАР

5:00 «Кім мықты». 7:00 «Оян!» 9:00 «Монсики». 9:30 «Лестница в небеса». 11:30 «Тамаша». 12:00 «Cover show». 13:00 «Келінжан 3». 14:00 «Өмір ғажап». 16:00 «Мажор 4». 18:00 «Көзқарас». 18:30 «Новости». 19:00 «Талқы». 19:30 «Жаңалықтар». 20:00 «Өмір ғажап». 21:45 «Дос пен дұшпан». 22:45 «Келінжан 3». 23:15 «Мажор 4».

КТК

7:05 «Кешкі жаңалықтар». 7:30 «Қыл үстіндегі тағдыр-2». 9:00 «Вечерние новости». 9:40 «Напарники». 11:30 «Цвет мести». 13:20 «Поцелуй». 14:20 «Маруся». 18:00 «Битва экстрасенсов». 19:30 «Кешкі жаңалықтар». 20:00 «Дау-дамайсыз». 21:00 «Вечерние новости». 21:40 «Тень прошлого». 1:40 «Поцелуй». 2:25 «Маруся». 5:20 «Дау-дамайсыз». 6:05 «Кешкі жаңалықтар».

АСТАНА

06.30 «Лакшми» телехикаясы 07.50 «Адасқан сезім» телехикаясы 09.00 «Алпарслан 2» телехикаясы 10.00 «Склифосовский 7» сериал 12.00 «Осман» телехикаясы 14.00 «Шаньян ханшайым» телехикаясы 15.50 «Шабашники» телехикаясы 17.00 «Ради любви я все смогу» телесериал 20.00 «Astanatimes» 21.00 «Алпарслан 2» телехикаясы 21.55 «Адасқан сезім» телехикаясы 23.10 «Осман» телехикаясы 00.40 «Ради любви я все смогу» телесериал

ULYTAU TV

08.00 ҚР Әнұраны 08.00 «Утренняя разминка» 08.05 «Ертең» Таңғы бағдарлама 08.45 Қысқаметражды фильм 09.00 «ULYTAU ақпарат» Қорытынды жаңалықтар 09.30 «Беймәлім Алаш» Деректі фильм 10.00 Телехикая «Бажалар» 10.30 «Телебалапан» 10.45 Мультфильм 11.00 «Мұздағы жалын» Телехикая 12.00 «Оралу - Возвращение» Телехикая 13.00 Мультфильм 13.30 «Сказ о матери» Фильм 15.00 «ULYTAU ақпарат» Күндізгі жаңалықтар 15.15 «Ән шашу» 15.30 «Беймәлім Алаш» Деректі фильм 16.00 «Еске алу» 16.30 «Алты жасар Алпамыс» Фильм 18.00 «ULYTAU ақпарат» Сурдоаударма 18.15 Мультфильм 18.35 «Еске алу» 19.05 Телехикая «Бажалар» 19.40 «Алаш алыптары» Деректі фильм 20.15 «Здоровье» 20.30 «ULYTAU ақпарат» Қорытынды жаңалықтар 21.00 «Салтанат» сазды бағдарламасы. 21.30 «Мұздағы жалын» Телехикая 22.30 «Оралу - Возвращение» Телехикая 23.30 «ULYTAU ақпарат» Қорытынды жаңалықтар 24.00 ҚР Әнұраны

СУББОТА, 18 ЯНВАРЯ

QAZAQSTAN

6:00 «Әнұран». 6:05 «Ауылдастар». 6:30 «Ақпарат». 7:00 «Көңіл толқыны». 8:00 «Tańsholpan». 10:00 «Тағдыр жазуы». 12:00 «Тату-тәтті». 13:40 «Алға». 15:10 «Набат операциясы». 17:00 «Ақпарат». 17:20 «Қос палата». 17:40 «Әлем және біз». 18:00 «Тағдыр жазуы». 20:00 «Замандаста». 21:10 Шәмші Қалдаяқовтың шығармашылығына арналған кеш. 22:30 «Набат операциясы». 0:15 «Ақпарат». 0:35 «Қос палата». 0:55 «Әлем және біз». 1:15 «Шалғайдағы ауыл». 1:40 «Әйел әлемі». 2:10 «Көңіл толқыны». 3:10 «Ауылдастар».

ХАБАР

5:00 «Маңдай тер». 7:00 Концерт «Turar» Тұрар Ыдырыстың ән кеші. 8:30 «Өз елім». 9:05 «Культурный контекст». 9:35 «Neосеть». 10:00 «Упс... Приплыли!» 11:15 «Панда и киви». 12:00 «Вкус счастья». 14:00 «Қызық times». 15:30 «Жыным сол». 17:15 «Тамаша». 17:45 «Асыл домбыра». 19:00 «Cover show» Мейрамбек Бесбаевпен. 21:00 «7 күн». 21:45 «Вкус счастья». 23:45 «ОйнаIQ».

КТК

7:05 «Закира». 8:35 «Өнерлі отбасы». 9:35 «Вечерние новости». 10:15 «Тень прошлого». 13:45 «Маруся». 17:00 «Шаншар». 20:00 «Битва экстрасенсов». 21:00 «Алмаз». 2:00 «Марусе». 4:30 «Өнерлі отбасы». 5:40 «Мерекелік концерт».

АСТАНА

06.30 «Лакшми» телехикаясы 07.50 «Адасқан сезім» телехикаясы 09.00 «Алпарслан 2» телехикаясы 10.00 «Алдараспан» 12.00 «Осман» телехикаясы 13.45 «Шымкент шоу» 15.00 «Саке» телесериал 18.00 «Родной» Худ. фильм 20.00 «Saraptimes» 21.00 «Алпарслан 2» телехикаясы 21.55 «Адасқан сезім» телехикаясы 23.10 «Осман» телехикаясы 00.40 «Жулдызбысын?»

ULYTAU TV

08.00 ҚР Әнұраны 08.00 «Ертең» Таңғы бағдарлама 08.45 Қысқаметражды фильм 09.00 «ULYTAU ақпарат» Қорытынды жаңалықтар 09.30 «Ән шашу» 10.00 Телехикая «Бажалар» 10.30 Мультфильм 11.00 «Мұздағы жалын» Телехикая 12.00 «Оралу - Возвращение» Телехикая 13.00 «Здоровье» 13.15 Мультфильм 14.00 «Алты жасар Алпамыс» Фильм 15.30 «Беймәлім Алаш» Деректі фильм 16.00 «Еске алу» 16.15 Мультфильм 16.30 «Менің де атым Қожа» Фильм 18.00 «ULYTAU ақпарат» Сурдоаударма 18.15 Мультфильм 18.35 «Еске алу» 18.50 «Гарантия» Фильм 20.00 «Салтанат» сазды бағдарламасы. 20.30 Фильм 23.30 «Ұлт мақтанышы» Деректі фильм 24.00 ҚР Әнұраны

ВОСКРЕСЕНЬЕ, 19 ЯНВАРЯ

QAZAQSTAN

6:00 «Әнұран». 6:05 «Ауылдастар». 6:35 «Ақпарат». 6:55 «Дәуір даналары». 7:45 «Алға». 9:15 «Ақсауыт». 9:35 «Теледәрігер». 10:00 «Тағдыр жазуы». 12:00 «Замандастар». 13:10 «Еркебай». 15:20 «Атамекен». 15:45 «Ұлытау ұлы». 18:00 «Тағдыр жазуы». 20:00 «Апта». 20:50 «Ақорда». 21:00 «Көңіл толқыны». 22:20 «Тақиялы періште». 0:05 «Апта». 0:55 «Ақорда». 1:10 «Ақсауыт». 1:30 «Теледәрігер». 1:55 «Атамекен». 2:20 «Күміс көмей». 3:05 «Ауылдастар».

ХАБАР

5:00 «Маңдай тер». 7:00 Концерт «Өмірім - өнерім, өнерім - өрісім» Нұрлан Өнербаев. 8:30 «Жеруйық». 9:00 Деректі фильм. 9:30 «Упс... Приплыли!» 10:45 «Упс... Ной уплыл». 12:00 «Гений математики». 14:00 «Cover show» Мейрамбек Бесбаевпен. 16:00 «Жыным сол 2». 17:45 «Тамаша». 18:15 «ОйнаIQ». 19:15 «Концерт «Әдемісің» Асылхан Шалқаров. 21:00 «7 күн». 21:45 «Қызық times». 23:15 «Гений математики».

КТК

7:05 «Мерекелік концерт». 7:35 «Шаншар». 9:35 «Алмаз». 15:05 «Маруся». 19:00 «Битва экстрасенсов». 20:00 «Кел, шырқайық!» 21:00 «Әнім сен едің». 22:00 «Портрет недели». 23:00 «Маруся». 2:50 «Кел, шырқайық!» 3:35 «Шаншар».

АСТАНА

06.30 «Лакшми» телехикаясы 07.50 «Адасқан сезім» телехикаясы 09.00 «Алпарслан 2» телехикаясы 10.00 «Алдараспан» 12.00 «Осман» телехикаясы 13.45 «Шымкент шоу» 15.10 «Саке» телесериал 17.10 «Опасные связи» телесериал 21.00 «Алпарслан 2» телехикаясы 21.55 «Адасқан сезім» телехикаясы 23.10 «Осман» телехикаясы 00.40 «Родной» Худ. фильм

ULYTAU TV

08.00 ҚР Әнұраны 08.00 Документальный фильм 09.30 «Ұлт мақтанышы» Деректі фильм 10.00 «Менің де атым Қожа» Фильм 11.30 Мультфильм 11.50 «Гарантия» Фильм 13.00 Фильм 16.00 «Еске алу» 16.15 Мультфильм 16.45 «Девушка-джигит» Фильм 18.35 «Еске алу» 18.50 «Биші қыз» Фильм 20.00 «Салтанат» сазды бағдарламасы 20.30 Фильм 22.30 Документальный фильм 24.00 ҚР Әнұраны

Собственник
ТОО «ЖезМедиа-Пресс»

Директор,
главный редактор

Эльвира Кадиржановна Алпанбаева

Свидетельство о постановке на переучет: регистрационное свидетельство №KZ80VPY00062415 от 05.01.2023, выданное Министерством информации и общественного развития РК.
Дата и номер первичной постановки на учет: регистрационное свидетельство №14032-Г, выданное Комитетом информации и архивов Министерства культуры и информации РК 18 декабря 2013 года.

АДРЕС РЕДАКЦИИ:
100600, г. Жезказган,
ул. Байконурова, 110А.
E-mail: zhezvestnik@mail.ru
8 (700) 405-43-45 (WhatsApp)

О НЕДОСТАВКЕ ГАЗЕТЫ ЗВОНИТЕ
8-771-088-19-53

R-публикация на правах рекламы.
Ответственность за содержание рекламы, объявлений и статей несут рекламодатели и авторы.

Отпечатана в ТОО «Типография АРКО»,
г. Караганда, ул. Сатпаева, 15,
тел. 8 (7212) 41–17–80. Печать офсетная.
Заказ 1. Объем 3 печ. листа.
Разовый тираж 2 007
Еженедельный тираж 4 014.
Периодичность 2 раза в неделю.

«ҚАЗАҚСТАН» РЕСПУБЛИКАЛЫҚ ТЕЛЕРАДИОКОРПОРАЦИЯСЫ»
АКЦИОНЕРЛІК ҚОҒАМЫНЫҢ ҚАРАҒАНДЫ ОБЛЫСТЫҚ ФИЛИАЛЫ
КАРАГАНДИНСКИЙ ОБЛАСТНОЙ ФИЛИАЛ АКЦИОНЕРНОГО ОБЩЕСТВА
«РЕСПУБЛИКАНСКАЯ ТЕЛЕРАДИОКОРПОРАЦИЯ «КАЗАХСТАН»

SARYARQA

09.01.2025г № 3.4-15/06

ЭФИРНАЯ СПРАВКА

Настоящей справкой подтверждаем о том, что 9 января 2025г. на телеканале «SARYARQA» размещено видеообъявление – телегазета о проведении общественных слушаний следующего содержания:

«АҚ «Теміртау электр металлургиялық комбинаты» Ұлытау облысында М-42-111-(10в-5г-5) блогындағы қатты пайдалы қазбаларды барлау жоспарына экологиялық рұқсат алу үшін Жобалық материалдарға мемлекеттік экологиялық сараптама жүргізу мақсатында ашық жиналыстар түрінде қоғамдық тыңдаулардың басталғаны туралы хабарлайды (Лицензия №2482-EL, 2024 жылғы 9 ақпан) (ҚОҚБ, ЭББ, ҚББ, ТҚІЖ)

Әсер ету аумағы: Ұлытау облысы, Ұлытау ауданы, Қаракеңгір ауылдық округі, Бозтұмсық ауылы.

Әсер ету аумағының географиялық координаттары: 48°45'31"с.е., 67°30'49"ш.б.

Учаскенің географиялық координаттары: 1) 48°54' 00"с.е., 67°29'00"ш.б.; 2) 48° 55' 00"с.е., 67° 29' 00" ш.б.; 3) 48° 55' 00" с.е., 67° 30' 00" ш.б.; 4) 48° 54' 00" с.е., 67° 30' 00" ш.б.;

Қоғамдық тыңдаулар 2025 жылғы 13 ақпанда сағат 11:00-де келесі мекенжай бойынша өтеді: Ұлытау облысы, Ұлытау ауданы, Қаракеңгір ауылдық округі, Бозтұмсық ауылы, Әкімдік ғимараты

Zoom платформасындағы тыңдауларға қатысу үшін онлайн қосылымға сілтеме: https://us06web.zoom.us/j/3467453931?pwd=OWFnOGVpQjFMTmE0TDVtRllFcXlZdz09&omn=88671702877

Конференция идентификаторы: 3467453931. Құпия сөз: YGC0Ki.

"АҚ «Теміртау электр металлургиялық комбинаты», ҚР, Теміртау қаласы, Привокзальная көшесі, 2-ғимарат, пошта индексі 101402. БСН: 941140001633. Директор: Түпеев А. Байланыс деректері: тел. +7(7213)93-56-29, e-mail: temk@temk.kz."

Әзірлеуші мәліметтері: ЖК "Экопроект 2017", Қарағанды қ., Қазыбек би ауданы, Амангелді көш., 79, өкілі: Обжорина Т.Н., Байланыс телефондары: тел.8 (776) 526-31-31, электрондық поштасы: tanya_ob80@mail.ru.

Қоғамдық тыңдаулардың материалдарымен https://ecoportal.kz сайтында «Жарияланған тыңдаулар» бөлімінде және https://www.gov.kz/memleket/entities/ulytau-upr?lang=ru «Қоғамдық тыңдаулар» бөлімінде танысуға болады.

Жобалық материалдар бойынша қосымша ақпаратты 8 (776) 526-31-31 телефондары арқылы сұрауға болады, e-mail: tanya_ob80@mail.ru.

Ескертулер мен ұсыныстарды «Ұлытау облысының Табиғи ресурстар және табиғат пайдалануды реттеу басқармасы» ММ келесі мекенжайлар бойынша қабылдайды:

krasivaya_i@inbox.ru және Жезқазған қаласы, Алаш алаңы, 1, каб. 703. Байланыстар: 8 (777) 758-11-15».

«АО «Темиртауский электрометаллургический комбинат» сообщает о начале проведения общественных слушаний в форме открытых собраний для осуществления государственной экологической экспертизы по Проектным материалам для получения экологического разрешения на воздействие к Плану разведки твердых полезных ископаемых на блоке М-42-111-(10в-5г-5) в Улытауской области (Лицензия №2482-EL от 9 февраля 2024 года) (РООС, НДВ, ПЭК, ППМ, ПУО).

Территория воздействия: Улытауская область, Улытауский район, Каракенгирский с/о, с.Боздумсык.

Географические координаты территории воздействия: 48°45'31" с. ш. 67°30'49" в. д.

Географические координаты участка: 1) 48° 54' 00" с.ш., 67° 29' 00" в.д.; 2) 48° 55' 00" с.ш., 67° 29' 00" в.д.; 3) 48° 55' 00" с.ш., 67° 30' 00" в.д.; 4) 48° 54' 00" с.ш., 67° 30' 00" в.д.;

Общественные слушания состоятся: 13 февраля 2025 года в 11:00, по адресу: область Ұлытау, Улытауский район, Каракенгирский с/о, с.Боздумсык здание Акимата

Ссылка на онлайн подключение для участия в слушаниях на платформе Zoom: https://us06web.zoom.us/j/3467453931?pwd=OWFnOGVpQjFMTmE0TDVtRllFcXlZdz09&omn=88671702877

Идентификатор конференции: 3467453931. Пароль: YGC0Ki.

Реквизиты заказчика: АО «Темиртауский электрометаллургический комбинат», РК, г.Темиртау, ул.Привокзальная, строение 2, почтовый индекс 101402. БИН: 941140001633. Директор: Тупеев А. Контакты: тел. +7(7213)93-56-29, e-mail: temk@temk.kz.

Реквизиты разработчика: ИП «Экопроект 2017», г.Караганда, район им.Казыбек би, улица ул. Амангельды, 79, представитель: Обжорина Т.Н., Контакты: тел.8 (776) 526-31-31, эл.почта: tanya_ob80@mail.ru.

С материалами общественных слушаний можно ознакомиться на сайте https://ecoportal.kz в разделе «Опубликованные слушания» и https://www.gov.kz/memleket/entities/ulytau-upr?lang=ru в разделе «Общественные слушания».

Дополнительную информацию по проектным материалам можно запросить по тел. 8 (776) 526-31-31, e-mail: tanya_ob80@mail.ru.

Замечания и предложения принимает ГУ «Управление природных ресурсов и регулирования природопользования области Ұлытау» по адресам: krasivaya_i@inbox.ru и г. Жезказган, площадь Алаша, 1, каб. 703. Контакты: 8 (777) 758-11-15».

Отдел анализа и выпуска эфира **Б.Сулейменова**

ҚАЗАҚСТАН РЕСПУБЛИКАЛЫҚ ТЕЛЕРАДИОКОРПОРАЦИЯСЫ
ҚАРАҒАНДЫ ОБЛЫСТЫҚ ФИЛИАЛЫ
АКСИОНЕРЛІК КОҒАМЫ

Тел.: 8(7212)41-11-25

Хабар

ХАБАРЛАНДЫРУ

АҚ «Теміртау электр металлургиялық комбинаты» Ұлытау облысында М-42-111-(10в-5г-5) блогындағы қатты пайдалы қазбаларды барлау жоспарына экологиялық рұқсат алу үшін Жобалық материалдарға мемлекеттік экологиялық сараптама жүргізу мақсатында ашық жиналыстар түрінде қоғамдық тыңдаулардың басталғаны туралы хабарлайды (Лицензия №2482-EL, 2024 жылғы 9 ақпан) (ҚОҚБ, ЭББ, ҚББ, ТҚІЖ)

Әсер ету аумағы: Ұлытау облысы, Ұлытау ауданы, Қаракеңгір ауылдық округі, Бозтұмсық ауылы.

Әсер ету аумағының географиялық координаттары: 48°45′31″с.е., 67°30′49″ш.б.

Учаскенің географиялық координаттары: 1) 48°54′ 00″с.е., 67°29′00″ш.б.; 2) 48° 55′ 00″с.е., 67° 29′ 00″ ш.б.; 3) 48° 55′ 00″ с.е., 67° 30′ 00″ ш.б.; 4) 48° 54′ 00″ с.е., 67° 30′ 00″ ш.б.;

Қоғамдық тыңдаулар өтеді: 2025 жылғы 13 ақпанда сағат 11:00-де келесі мекенжай бойынша өтеді: Ұлытау облысы, Ұлытау ауданы, Қаракеңгір ауылдық округі, Бозтұмсық ауылы, Әкімдік ғимараты

Zoom платформасындағы тыңдауларға қатысу үшін онлайн қосылымға сілтеме:

https://us06web.zoom.us/j/3467453931?pwd=OWFnOGVpQjFMTmE0TDVtRllFcXlZdz09&omn=88671702877

Конференция идентификаторы: 3467453931. Құпия сөз: YGC0Ki.

"АҚ «Теміртау электр металлургиялық комбинаты», ҚР, Теміртау қаласы, Привокзальная көшесі, 2-ғимарат, пошта индексі 101402. БСН: 941140001633. Директор: Түпеев А. Байланыс деректері: тел. +7(7213)93-56-29, e-mail: temk@temk.kz."

Әзірлеуші мәліметтері: ЖК "Экопроект 2017", Қарағанды қ., Қазыбек би ауданы, көш. Амангелді, 79, өкілі: Обжорина Т.Н., Байланыс телефондары: тел.8 (776) 526-31-31, электрондық поштасы: tanya_ob80@mail.ru.

Қоғамдық тыңдаулардың материалдарымен https://ecoportal.kz сайттарда «Жарияланған тыңдаулар» бөлімінде және https://www.gov.kz/memleket/entities/ulytau-upr?lang=ru «Қоғамдық тыңдаулар» бөлімінде танысуға болады.

Жобалық материалдар бойынша қосымша ақпаратты 8 (776) 526-31-31 телефондары арқылы сұрауға болады, e-mail: tanya_ob80@mail.ru.

Ескертулер мен ұсыныстарды «Ұлытау облысының Табиғи ресурстар және табиғат пайдалануды реттеу басқармасы» ММ келесі мекенжайлар бойынша қабылдайды: krasivaya_i@inbox.ru және Жезқазған қаласы, Алаш алаңы, 1, каб. 703. Байланыстар: 8 (777) 758-11-15.

08.01.2025 г.
12:22:05

андыру

ОБЪЯВЛЕНИЕ

АО «Темиртауский электрометаллургический комбинат» сообщает о начале проведения общественных слушаний в форме открытых собраний для осуществления государственной экологической экспертизы по Проектным материалам для получения экологического разрешения на воздействие к Плану разведки твердых полезных ископаемых на блоке М-42-111-(10в-5г-5) в Улытауской области (Лицензия №2482-EL от 9 февраля 2024 года) (РООС, НДВ, ПЭК, ППМ, ПУО).

Территория воздействия: Улытауская область, Улытауский район, Каракенгирский с/о, с.Бозтумсык.

Географические координаты территории воздействия: 48°45′31″ с. ш. 67°30′49″ в. д.

Географические координаты участка: 1) 48° 54′ 00″ с.ш., 67° 29′ 00″ в.д.; 2) 48° 55′ 00″ с.ш., 67° 29′ 00″ в.д.; 3) 48° 55′ 00″ с.ш., 67° 30′ 00″ в.д.; 4) 48° 54′ 00″ с.ш., 67° 30′ 00″ в.д.;

Общественные слушания состоятся: 13 февраля 2025 года в 11:00, по адресу: область Ұлытау, Улытауский район, Каракенгирский с/о, с.Бозтумсык здание Акимата

Ссылка на онлайн подключение для участия в слушаниях на платформе Zoom:
https://us06web.zoom.us/j/3467453931?pwd=OWFnOGVpQjFMTmE0TDVtRllFcXlZdz09&omn=88671702877

Идентификатор конференции: 3467453931. Пароль: YGC0Ki.

Реквизиты заказчика: АО «Темиртауский электрометаллургический комбинат», РК, г.Темиртау, ул.Привокзальная, строение 2, почтовый индекс 101402. БИН: 941140001633. Директор: Тупеев А. Контакты: тел. +7(7213)93-56-29, e-mail: temk@temk.kz.

Реквизиты разработчика: ИП «Экопроект 2017», г.Караганда, район им.Казыбек би, улица ул. Амангельды, 79, представитель: Обжорина Т.Н., Контакты: тел.8 (776) 526-31-31, эл.почта: tanya_ob80@mail.ru.

С материалами общественных слушаний можно ознакомиться на сайте https://ecoportal.kz в разделе «Опубликованные слушания» и https://www.gov.kz/memleket/entities/ulytau-upr?lang=ru в разделе «Общественные слушания».

Дополнительную информацию по проектным материалам можно запросить по тел. 8 (776) 526-31-31, e-mail: tanya_ob80@mail.ru.

Замечания и предложения принимает ГУ «Управление природных ресурсов и регулирования природопользования области Ұлытау» по адресам: krasivaya_i@inbox.ru и г. Жезказган, площадь Алаша, 1, каб. 703. Контакты: 8 (777) 758-11-15.

08.01.2025 г.
12:22:40

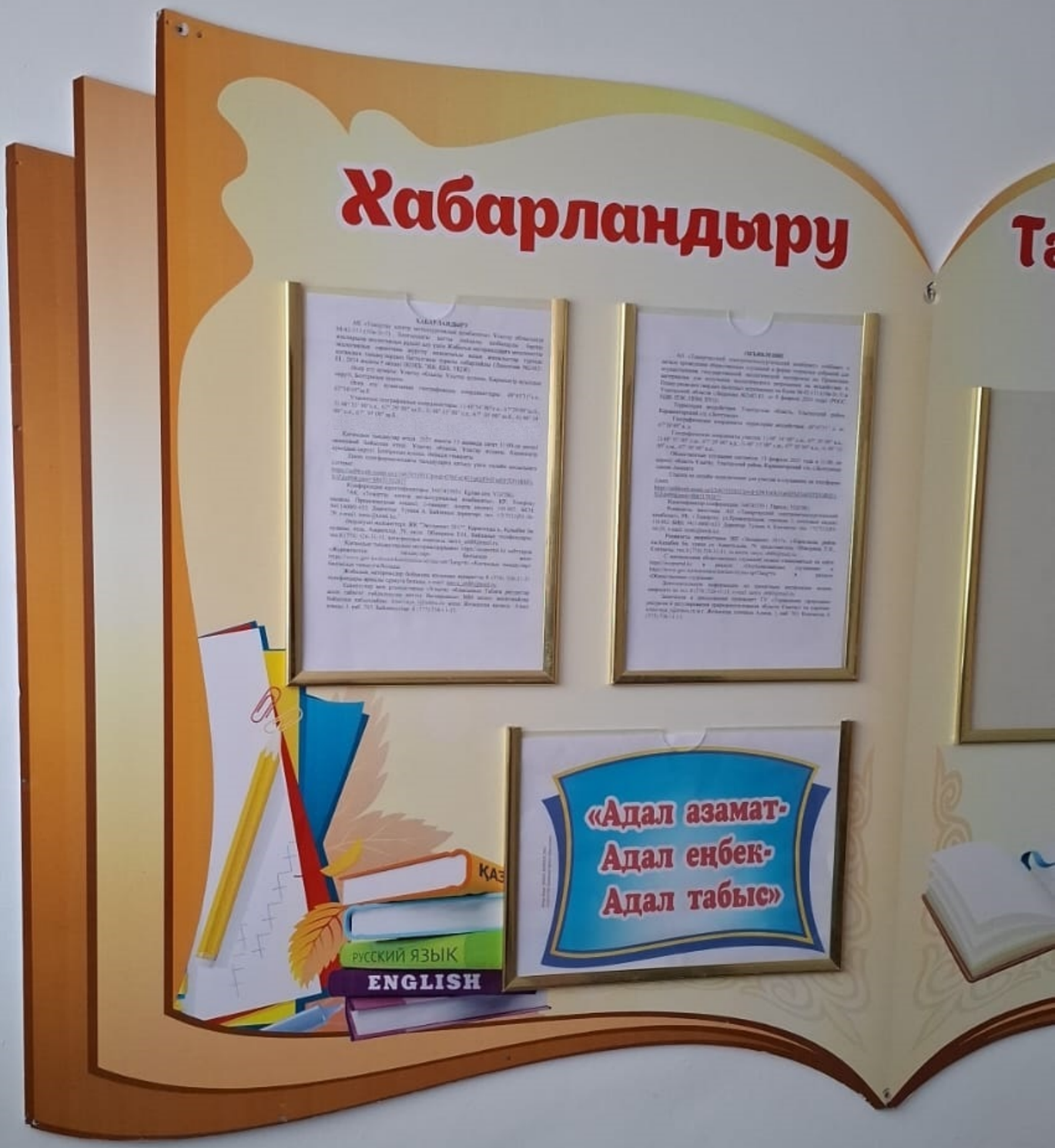

08.01.2025 г
12:23:26

ОБЪЯВЛЕНИЕ

АО «Темиртауский электрометаллургический комбинат» сообщает о начале проведения общественных слушаний в форме открытых собраний для осуществления государственной экологической экспертизы по Проектным материалам для получения экологического разрешения на воздействие к Плану разведки твердых полезных ископаемых на блоке М-42-111-(10в-5г-5) в Улытауской области (Лицензия №2482-EL от 9 февраля 2024 года) (РООС, НДВ, ПЭК, ППМ, ПУО).

Территория воздействия: Улытауская область, Улытауский район, Каракенгирский с/о, с.Бозтумсык.

Географические координаты территории воздействия: 48°45'3[illegible] 67°30'49" в. д.

Географические координаты участка: 1) 48° 54' 00" с.ш., 67° 29' [illegible] 2) 48° 55' 00" с.ш., 67° 29' 00" в.д.; 3) 48° 55' 00" с.ш., 67° 30' 00" в.д.; 4) 48° 54' 00" с.ш., 67° 30' 00" в.д.;

Общественные слушания состоятся: 13 февраля 2025 года в 11:00, по адресу: область Ұлытау, Улытауский район, Каракенгирский с/о, с.Бозтумсык здание Акимата

Ссылка на онлайн подключение для участия в слушаниях на платформе Zoom:
https://us06web.zoom.us/j/3467453931?pwd=OWFnOGVpQjFMTmE0TDVtRllFcXlZdz09&omn=88671702877

Идентификатор конференции: 3467453931. Пароль: YGC0Ki.

Реквизиты заказчика: АО «Темиртауский электрометаллургический комбинат», РК, г.Темиртау, ул.Привокзальная, строение 2, почтовый индекс 101402. БИН: 941140001633. Директор: Тупеев А. Контакты: тел. +7(7213)93-56-29, e-mail: temk@temk.kz.

Реквизиты разработчика: ИП «Экопроект 2017», г.Караганда, район им.Казыбек би, улица ул. Амангельды, 79, представитель: Обжорина Т.Н., Контакты: тел.8 (776) 526-31-31, эл.почта: tanya_ob80@mail.ru.

С материалами общественных слушаний можно ознакомиться на сайте https://ecoportal.kz в разделе «Опубликованные слушания» и https://www.gov.kz/memleket/entities/ulytau-upr?lang=ru в разделе «Общественные слушания».

Дополнительную информацию по проектным материалам можно запросить по тел. 8 (776) 526-31-31, e-mail: tanya_ob80@mail.ru.

Замечания и предложения принимает ГУ «Управление природных ресурсов и регулирования природопользования области Ұлытау» по адресам: krasivaya_i@inbox.ru и г. Жезказган, площадь Алаша, 1, каб. 703. Контакты: 8 (777) 758-11-15.

ХАБАРЛАНДЫРУ

АҚ «Теміртау электр металлургиялық комбинаты» Ұлытау облысында М-42-111-(10в-5г-5) блогындағы қатты пайдалы қазбаларды барлау жоспарына экологиялық рұқсат алу үшін Жобалық материалдарға мемлекеттік экологиялық сараптама жүргізу мақсатында ашық жиналыстар түрінде қоғамдық тыңдаулардың басталғаны туралы хабарлайды (Лицензия №2482-EL, 2024 жылғы 9 ақпан) (ҚОКБ, ЭББ, КББ, ТҚІЖ)

Әсер ету аумағы: Ұлытау облысы, Ұлытау ауданы, Қаракеңгір ауылдық округі, Бозтұмсық ауылы.

Әсер ету аумағының географиялық координаттары: 48°45'31"с.е., 67°30'49"ш.б.

Учаскенің географиялық координаттары: 1) 48°54' 00"с.е., 67°29'00"ш.б.; 2) 48° 55' 00"с.е., 67° 29' 00" ш.б.; 3) 48° 55' 00" с.е., 67° 30' 00" ш.б.; 4) 48° 54' 00" с.е., 67° 30' 00" ш.б.;

Қоғамдық тыңдаулар өтеді: 2025 жылғы 13 ақпанда сағат 11:00-де келесі мекенжай бойынша өтеді: Ұлытау облысы, Ұлытау ауданы, Қаракеңгір ауылдық округі, Бозтұмсық ауылы, Әкімдік ғимараты

Zoom платформасындағы тыңдауларға қатысу үшін онлайн қосылымға сілтеме:
https://us06web.zoom.us/j/3467453931?pwd=OWFnOGVpQjFMTmE0TDVtRllFcXlZdz09&omn=88671702877

Конференция идентификаторы: 3467453931. Құпия сөз: YGC0Ki.

"АҚ «Теміртау электр металлургиялық комбинаты», ҚР, Теміртау қаласы, Привокзальная көшесі, 2-ғимарат, пошта индексі 101402. БСН: 941140001633. Директор: Түпеев А. Байланыс деректері: тел. +7(7213)93-56-29, e-mail: temk@temk.kz."

Әзірлеуші мәліметтері: ЖК "Экопроект 2017", Қарағанды қ., Қазыбек би ауданы, көш. Амангелді, 79, өкілі: Обжорина Т.Н., Байланыс телефондары: тел.8 (776) 526-31-31, электрондық поштасы: tanya_ob80@mail.ru.

Қоғамдық тыңдаулардың материалдарымен https://ecoportal.kz сайттарда «Жарияланған тыңдаулар» бөлімінде және https://www.gov.kz/memleket/entities/ulytau-upr?lang=ru «Қоғамдық тыңдаулар» бөлімінде танысуға болады.

Жобалық материалдар бойынша қосымша ақпаратты 8 (776) 526-31-31 телефондары арқылы сұрауға болады, e-mail: tanya_ob80@mail.ru.

Ескертулер мен ұсыныстарды «Ұлытау облысының Табиғи ресурстар және табиғат пайдалануды реттеу басқармасы» ММ келесі мекенжайлар бойынша қабылдайды: krasivaya_i@inbox.ru және Жезқазған қаласы, Алаш алаңы, 1, каб. 703. Байланыстар: 8 (777) 758-11-15.

08.01.2026 г.
13:05:53

АҚПАРАТ

ОБЪЯВЛЕНИЕ

АО «Темиртауский электрометаллургический комбинат» сообщает о начале проведения общественных слушаний в форме открытых собраний для осуществления государственной экологической экспертизы по Проектным материалам для получения экологического разрешения на воздействие к Пешку ревизии твердых полезных ископаемых на блоке М-42-111-(10в-5г-5) в Улытауской области (Лицензия №2482-EL от 9 февраля 2024 года) (РООС, НДВ, ПЭК, ПЕМ, ПУО).

Территория воздействия: Улытауская область, Улытауский район, Карагандинский с/о, с.Болумсык.

Географические координаты территории воздействия: 48°45'51" с. ш. 67°30'49" в. д.

Географические координаты участка: 1) 48° 54' 00" с.ш., 67° 29' 00" в.д.; 2) 48° 55' 00" с.ш., 67° 29' 00" в.д.; 3) 48° 55' 00" с.ш., 67° 30' 00" в.д.; 4) 48° 54' 00" с.ш., 67° 30' 00" в.д.;

Общественные слушания состоятся: 13 февраля 2025 года в 11.00, по адресу: область Улытау, Улытауский район, Карагандинский с/о, с.Болумсык здание Акимата

Ссылка на онлайн подключение для участия в слушаниях на платформе Zoom:

https://us06web.zoom.us/j/3467453931?pwd=OWFuOGVyQ3MTmE0TDVvRlFzXIZdz09&omn=88671762377

Идентификатор конференции: 3467453931 Пароль: YGC0Kj.

Реквизиты заказчика: АО «Темиртауский электрометаллургический комбинат», РК, г.Темиртау, ул.Промышленная, строение 2, почтовый индекс 101402, БИН: 941140001633. Директор: Тулеев А. Контакты: тел. +7(7213)93-36-29, e-mail: temk@temk.kz.

Реквизиты разработчика: ИП «Экопроект 2017», г.Караганда, район им.Казыбек би, улица ул. Аманжолова, 79, представитель. Обкорина Т.Н., Контакты: тел 8 (776) 526-31-31, эл.почта: tatya_obk@mail.ru .

С материалами общественных слушаний можно ознакомиться на сайте https://ecoportal.kz в разделе «Опубликованные слушания» и https://www.gov.kz/memleket/entities/ulytau-upr?lang=ru в разделе «Общественные слушания».

Дополнительную информацию по проектным материалам можно запросить по тел. 8 (776) 526-31-31, e-mail: tatya_obk@mail.ru.

Замечания и предложения принимает: ГУ «Управление природных ресурсов и регулирования природопользования области Улытау» по адресам: kenshiuya_u@inbox.ru и г. Жезказган, площадь Алиева, 1, каб. 701 Контакты: 8 (777) 758-11-15.

ХАБАРЛАНДЫРУ

АҚ «Темірту электр металлургиялық комбинаты» Ұлытау облысында М-42-111-(10в-5г-5) блогындағы кеңтік пайдалы қазбаларды қайтару жұмыстарын экологиялық рұқсат ету үшін Жобалық материалдарға экологиялық сараптама жүргізу мақсатында ашық жиналыстар түрінде қоғамдық тыңдаулардың басталғаны туралы хабарлайды (Лицензия №2482-EL, 2024 жылғы 9 ақпан) (ЕОӘБ, ЭӘБ, ҚӘБ, ТҚОЖ)

Өкер ету аумағы: Ұлытау облысы, Ұлытау ауданы, Қарағанды ауылдық округі, Болумсық ауылы.

Өкер ету аумағының географиялық координаттары: 48°45'51"с.е., 67°30'49"ш.б.

Учаскенің географиялық координаттары: 1) 48°54' 00"с.е., 67°29'00"ш.б.; 2) 48° 55' 00"с.е., 67° 29' 00" ш.б.; 3) 48° 55' 00" с.е., 67° 30' 00" ш.б.; 4) 48° 54' 00" с.е., 67° 30' 00" ш.б.;

Қоғамдық тыңдаулар өтеді: 2025 жылғы 13 қаңтар сағат 11:00-де онлайн жиналай бойынша өтеді: Ұлытау облысы, Ұлытау ауданы, Қарағанды ауылдық округі, Болумсық ауылы, Әкімдік ғимараты.

Zoom платформасында тыңдауларға қосылу үшін онлайн жиналысқа қосылу:

https://us06web.zoom.us/j/3467453931?pwd=OWFuOGVyQ3MTmE0TDVvRlFzXIZdz09&omn=88671762377

Конференция идентификаторы: 3467453931. Құпия сөз: YGC0Kj.

"АҚ «Темірту электр металлургиялық комбинаты». ҚР. Темірту қаласы. Промышленная көшесі, 2-ғимарат, пошта индексі 101402. БСН 941140001633. Директор: Тулеев А. Байланыс деректері: тел. +7(7213)93-36-29, e-mail: temk@temk.kz."

Өтініштер мен ұсыныстар: ЖК "Экопроект 2017", Қарағанды қ., Қазыбек би ауданы, көш. Аманжолов, 79, өкіл. Обкорина Т.Н., Байланыс телефондары тел.8 (776) 526-31-31, электрондық пошта: tatya_obk@mail.ru

Қосымша тыңдаулардың материалдарымен https://ecoportal.kz сайтында «Жарияланған тыңдаулар» бөлімінде және https://www.gov.kz/memleket/entities/ulytau-upr?lang=ru «Қоғамдық тыңдаулар» бөлімінде танысуға болады.

Жобалық материалдар бойынша қосымша ақпаратты 8 (776) 526-31-31 телефондары арқылы сұрауға болады, e-mail: tatya_obk@mail.ru

Ескертулер мен ұсыныстарды «Ұлытау облысының Табиғи ресурстар және табиғат пайдалануды реттеу басқармасы» ММ мынау мекенжайлар бойынша жібереміз: kenshiuya_u@inbox.ru және Жезқазған қаласы, Алиев алаңы, 1, каб. 701. Байланыстар: 8 (777) 758-11-15.

08.01.2025 г
13:05:43

Доклад к общественным слушания по Проектным материалам для получения экологического разрешения на воздействие к Плану разведки твердых полезных ископаемых на блоке М-42-111-(10в-5г-5) в Улытауской области (Лицензия №2482-EL от 9 февраля 2024 года) (РООС, НДВ, ПЭК, ППМ, ПУО).

Здравствуйте, уважаемые участники общественных слушаний!

Меня зовут Самал

Сегодня на общественные слушания представлены проектные материалы для получения экологического разрешения на воздействие к Плану разведки твердых полезных ископаемых в Улытауской области.

Заказчиком проектной документации выступает АО «Темиртауский электрометаллургический комбинат».

Разработчиком пакета документов для АО «ТЭМК», является ИП Экопроект 2017.

Раздел «Охрана окружающей среды» выполняется в целях определения экологических и иных последствий вариантов, принимаемых управленческих и хозяйственных решений, разработки рекомендаций по оздоровлению окружающей среды, предотвращению уничтожения, деградации, повреждения и истощения естественных экологических систем природных ресурсов. РООС является обязательной и неотъемлемой частью проектной и предпроектной документации.

Участок недр расположен в Улытауском районе Улытауской области, в 45 км северо-восточнее районного центра п. Улытау, в 17 км южнее поселка Бозтумсык. Административный центр Улытауской области г. Жезкаган расположен в 115 км к югу от лицензионной площади.

Разведочные работы предусмотрено выполнять на площади 2,27 кв.км. в пределах лицензионной площади с 5-ю источниками выбросов загрязняющих веществ в атмосферный воздух, из них 5 неорганизованных.

Работы по проекту предусматривается провести в один год с апреля по октябрь включительно 2025 года. Всего будет задействовано порядка 6-ти человек рабочих. Для проживания рабочих в период вахты будет рассмотрено арендное жилье в ближайшем населенном пункте.

Согласно п .7.12 Раздела 2 Приложения 1 к Экологического кодекса Республики Казахстан разведка твердых полезных ископаемых относится к объектам II категории.

Ближайшее водный объект р.Каракенгир расположена на расстоянии 4 км, соответственно работу будут проходить за пределами водоохранных полос и зон. По территории участка не протекают реки. Необходимость установления водоохранных полосы и зоны отсутствует.

Месторождения подземных вод питьевого качества на участке работ, состоящих на государственном балансе, отсутствуют.

На участке отсутствует растения и животные, занесенные в Красную книгу РК.

В случае обнаружения объектов историко-культурного наследия, в соответствии со статьей 39 Закона Республики Казахстан «Об охране и использовании историко-культурного наследия» оператор обязан поставить в известность КГУ «Центр по охране и использованию историко-культурного наследия» в месячный срок.

Основными источниками загрязнения атмосферного воздуха при производстве работ являются проходка канав, буровые работы, работа спецтехники, топливозаправщик. Используемый автотранспорт при проведении работ, являются передвижными источниками.

Общие количество канав 8 с общей длиной 800 м, глубина колеблется от 1 м до 5 м, составляя в среднем 3,0 м. Общий объем проходки канав 2400 $м^3$. Из опыта работ средний объем одной канавы равен 30 $м^3$. На участке предусматривается бурение картировочных скважин. Общий объем картировочного бурения составляет 700 пог м, со средней глубиной скважин 35 м. Всего будет пробурено 14 скважин.

Привод бурового станка осуществляется от двигателя внутреннего сгорания. ГСМ на промплощадку доставляется топливозаправщиком.

Для уменьшения пыления в период проведения земляных и буровых работ будет использоваться орошение. Вода для питьевых и технических нужд будет покупная.

На территории проведения разведочных работ образуются 2 вида отхода: ТБО и буровой шлам.

Предприятием предусмотрено вести контроль:

- за объемом образования отходов;
- за транспортировкой отходов на участке;
- за временным хранением и отправкой отходов на спецпредприятия.

В период проведения работ будет заключен договор на передачу отходов сторонним организациям.

При подаче материалов на экологическую экспертизу предприятием разработана программа управления отходами.

В рамках РООС установлено, что воздействие на почвенно-растительный покров локальное. Незначительное воздействие носит допустимый характер при соблюдении мероприятий по восстановлению нарушенных земель (проведении рекультивации). Воздействие на почвенный покров низкой значимости.

Прямого воздействия путем изъятия объектов животного и растительного мира не предусматривается. Косвенное воздействие носит допустимый характер, необратимых последствий не прогнозируется. Работы производственного объекта планируется проводить в пределах производственной площадки.

Технологические процессы в период проведения работ позволят рационально использовать проектируемые площади и объекты, внедрить замкнутую систему оборотного процесса, все это приведет к минимальному воздействию на растительный и животный мир.

Воздействие на животный и растительный мир низкой значимости. Разработка месторождения не приведет к существенному нарушению растительного покрова и мест обитания животных, а также миграционных путей животных, в связи, с чем проведение каких-либо особых мероприятий по охране животного и растительного мира проектом не предусматривается.

Во избежание возникновения аварийных ситуаций и обеспечения безопасности необходимо соблюдение проектных норм. Для снижения степени риска при организации работ следует предусмотреть меры по предотвращению (снижению) аварийных ситуаций, которые включают организационные меры, перечень ответственности лиц, план передачи сообщений, подробные данные об аварийной службе и др. при возникновении аварийной ситуации, она будет носить локальный характер и не повлечет за собой катастрофических или необратимых последствий.

Охраняемые природные территории и объекты. В районе проведения работ отсутствуют природные зоны, памятники истории и культуры, входящие в список охраняемых государством объектов.

В соответствии с Экологическим кодексом РК: Операторы объектов I и II категорий обязаны осуществлять производственный экологический контроль. Целями данного контроля являются: получение информации для принятия оператором объекта решений по вопросу регулирования производственных процессов, потенциально оказывающих воздействие на окружающую среду; обеспечивать соблюдения требований экологического законодательства Республики Казахстан; сводить к минимуму негативного воздействия производственных процессов на окружающую среду, жизнь и (или) здоровье людей; повышать эффективность использования природных и энергетических ресурсов; оперативно реагировать на нештатные ситуации и другие.

Производственный экологический контроль проводится на основе программы производственного экологического контроля, являющейся частью экологического разрешения.

Кроме этого разработан комплекс природоохранных мероприятий направленный на снижение выбросов в атмосферный воздух, таких как орошение пылящих поверхностей, укрытие кузовов автомашин при транспортировании, контроль за исправностью автотранспорта и оборудования.

План природоохранных мероприятий (ППМ) является неотъемлемой частью материалов для получения разрешения на воздействие.

В целом, воздействие данной хозяйственной деятельности будет низкой значимости при соблюдении рекомендуемых природоохранных мероприятий.

Благодарю за внимание, у меня все.

Общественные слушания в форме открытых собраний
Ашық жиналыстар түріндегі қоғамдық тыңдаулар

* **Дата проведения**: 13 февраля 2025 года
* **Время проведения**: 11.00 часов
* **Место проведения:** область Ұлытау, Улытауский район, Каракенгирский с/о, с.Бозтумсык
* .
* **Өтетін күні:** 2025 жылғы 13 ақпанда
* **Өткізу уақыты:** сағат 11.00
* **Өтетін орны:** Ұлытау облысы, Ұлытау ауданы, Қаракеңгір ауылдық округі, Бозтұмсық ауылы, Әкімдік ғимараты

На общественные слушания представлены Проектные материалы для получения экологического разрешения на воздействие (Раздел охраны окружающей среды (РООС), Проект нормативов допустимых выбросов (НДВ), Программа производственного экологического контроля (ПЭК), Программа управления отходами (ПУО), План природоохранных мероприятий (ППМ)) к Плану разведки твердых полезных ископаемых на блоке М-42-111-(10в-5г-5) в Улытауской области (Лицензия №2482-EL от 9 февраля 2024 года)

Қоғамдық тыңдауларға экологиялық рұқсат алу үшін ұсынылған Жобалық материалдар (Қоршаған ортаны қорғау бөлімі (ҚОҚБ), Рұқсат етілген шығарындылар нормативтері жобасы (РШН), Өндірістік экологиялық бақылау бағдарламасы (ӨЭБ), Қалдықтарды басқару бағдарламасы (ҚББ), Қоршаған ортаны қорғау іс-шараларының жоспары (ҚОІЖ)) Ұлытау облысындағы М-42-111-(10в-5г-5) блогында қатты пайдалы қазбаларды барлау жоспарына сәйкес ұсынылды (Лицензия №2482-EL, 2024 жылғы 9 ақпан).

Инициатор намечаемой деятельности/Жоспарланған қызметтің бастамашысы::

АО «Темиртауский электрометаллургический комбинат»
БИН/ИИН: 941140001633
Юридический адрес/Заңды мекен-жайы: 101402, Республика Казахстан, г.Темиртау, ул.Привокзальная, строение 2, Контакты: тел. +7(7213)93-56-29, e-mail: temk@temk.kz.
Директор: Тупеев А.

Общие сведения

* Лицензионная площадь находится в Улытауском районе Улытауской области, в 45 км северо-восточнее районного центра п. Улытау, в 17 км южнее поселка Бозтумсык. Административный центр Улытауской области г. Жезкаган расположен в 115 км к югу от лицензионной площади.
* Лицензионная площадь – 2,27 кв.км.
* Намечаемой деятельности АО «Темиртауский электрометаллургический комбинат» - разведка твердых полезных ископаемых относится ко II категории, согласно Экологического кодекса РК.
* Проходка канав предусматривается для сгущения сети поисков. Общий объем проходки канав 2400 м3. На участке предусматривается бурение картировочных скважин. Общий объем картировочного бурения составляет 700 п/м, со средней глубиной скважин 35 м. Всего 14 скважин.
* На площади разведки проектируется 5 неорганизованных источника выбросов загрязняющих веществ из них: буровые работы, проходка канав и топливозаправщик.
* Вода на технические и питьевые нужды привозная, передача отходов согласно договора

Жалпы мәліметтер

* Лицензиялық алаң Ұлытау облысының Ұлытау ауданында орналасқан, аудан орталығы Ұлытау кентінен солтүстік-шығысқа қарай 45 км, Бозтұмсық кентінен оңтүстікке қарай 17 км қашықтықта. Ұлытау облысының әкімшілік орталығы – Жезқазған қаласы лицензиялық алаңнан оңтүстікке қарай 115 км жерде орналасқан.
* Лицензиялық алаңның жалпы ауданы – 2,27 шаршы км.
* «Теміртаудың электрометаллургиялық комбинаты» АҚ жоспарлаған қызмет – қатты пайдалы қазбаларды барлау Қазақстан Республикасының Экологиялық кодексіне сәйкес II санатқа жатады.
* Іздеу желісін жиілету мақсатында канавалар қазу көзделген. Канавалар қазудың жалпы көлемі – 2400 м³. Учаскеде картировкалық ұңғымалар бұрғылау жоспарланған. Картировкалық бұрғылаудың жалпы көлемі – 700 п/м, ұңғымалардың орташа тереңдігі – 35 м. Барлығы 14 ұңғыма бұрғыланады.
* Барлау алаңында ластаушы заттардың 5 ұйымдастырылмаған шығарындылары көзделген, олардың ішінде: бұрғылау жұмыстары, канавалар қазу және жанармай тасымалдаушы техника.
* Техникалық және ауыз су қажеттіліктері үшін су тасымалданады, қалдықтарды тапсыру шартқа сәйкес жүзеге асырылады.

Расположение предприятия относительно водных объектов и жилой зоны/ Кәсіпорынның су объектілері мен тұрғын аймаққа қатысты орналасуы

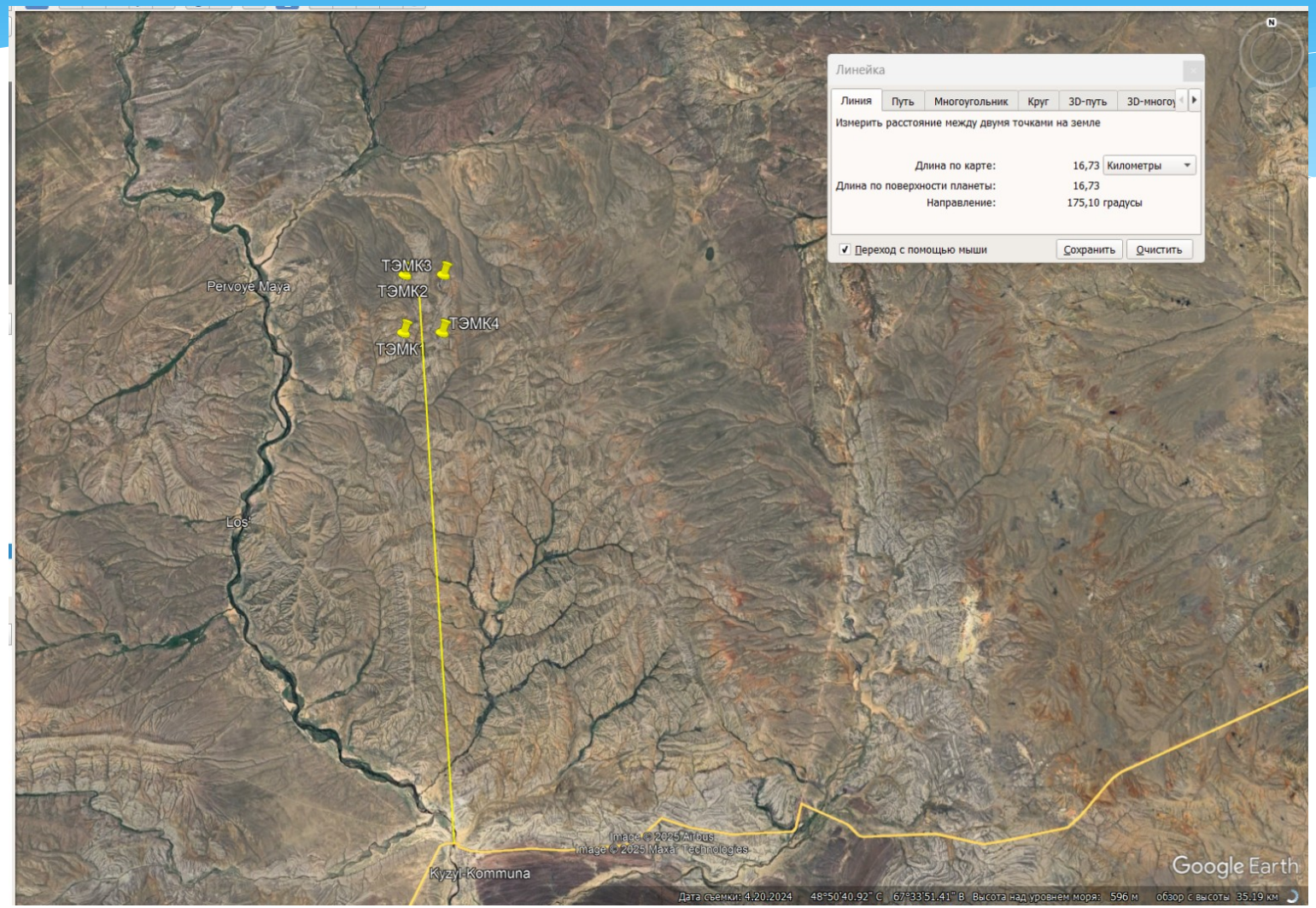

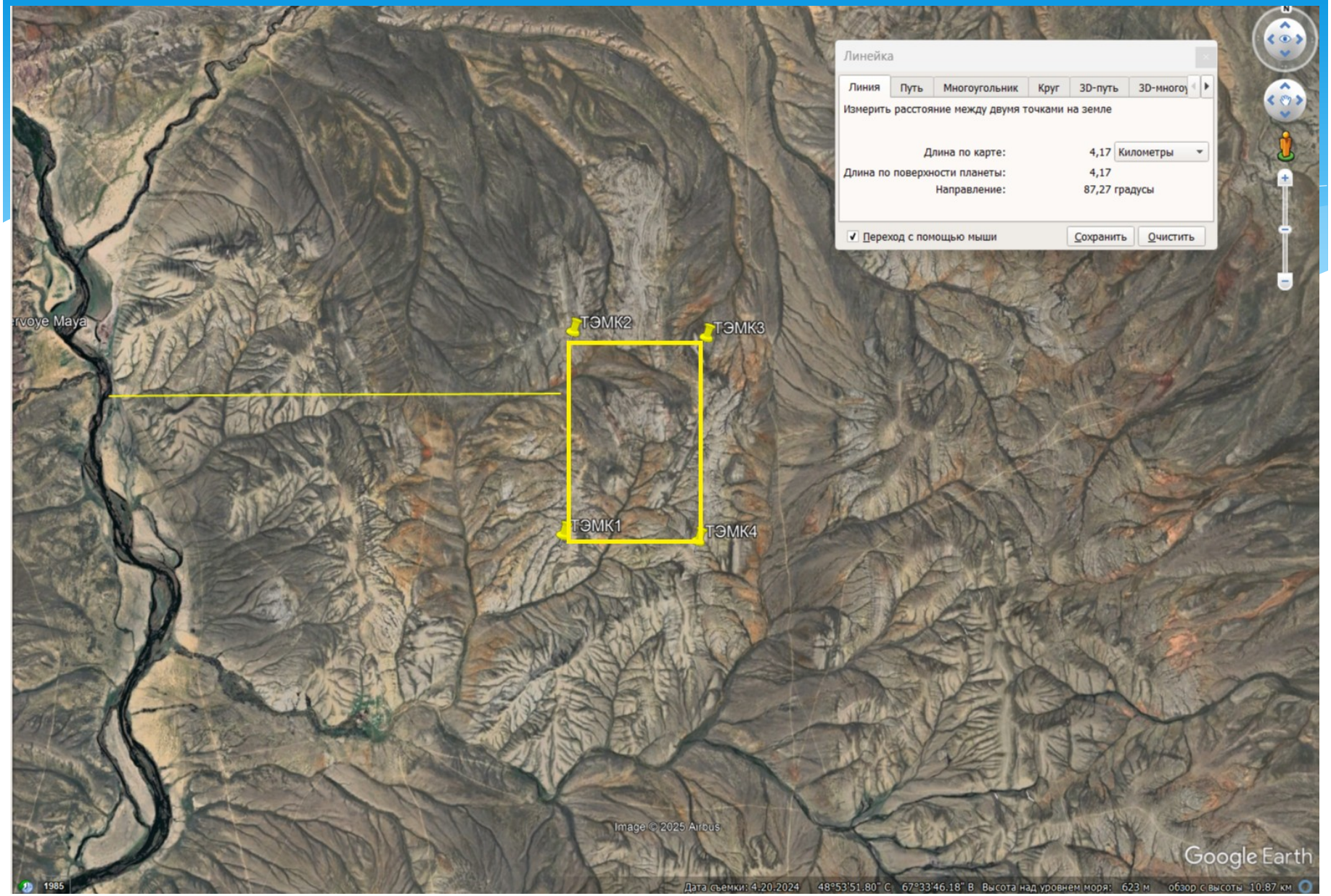
Линейка
Линия
Путь
Многоугольник
Круг
3D-путь
3D-многоу
Измерить расстояние между двумя точками на земле
Длина по карте: 4,17 Километры
Длина по поверхности планеты: 4,17
Направление: 87,27 градусы
Переход с помощью мыши
Сохранить
Очистить
ТЭМК2
ТЭМК3
ТЭМК1
ТЭМК4
Image © 2025 Airbus
Google Earth
1985
Дата съемки: 4.20.2024 48°53'51.80" С 67°33'46.18" В Высота над уровнем моря: 623 м обзор с высоты 10.87 км

Нормативы допустимых выбросов (НДВ) / Рұқсат етілген шығарындылар нормативтері (РЕШН)

Источники выбросов на 2025 год (2025 жылға арналған шығарындылар көздері)

* **Количество:** 5 источника
* **Тип:** неорганизованные
* **Наименование основных выбросов загрязняющих веществ:** диоксид азота (2 кл.оп.); оксид азота (3 кл.оп.), углерод (3 кл.оп.) , диоксид серы (3 кл.оп.), оксид углерода (4 кл.оп.), проп-2-ен-1-аль (2 кл.оп.), углеводороды предельные С12-С19 (4 кл.оп.), формальдегид (2 кл.оп.), сероводород (2 кл.оп.), пыль неорганическая SiO2 20-70% (3 кл.оп.).

Объемы выбросов на 2025 год (2025 жылға арналған шығарындылар көлемі)

* 2025 г - 3,224784 т/год

Отходы производства и потребления: Программа управления отходами (ПУО) (Өндіріс және тұтыну қалдықтары: қалдықтарды басқару бағдарламасы)

Таблица 1. Качественные и количественные показатели отходов на 2025 год

образование – ТБО в объеме 0,3 т/год и отходов бурения: буровой шлам – 0,84 т/год

Таблица 2 Классификация отходов оператора, образующихся на объекте

Наименование отхода	Физическое состояние отхода	Код отхода по классификатору	Классификация по степени опасности
Твердые бытовые отходы (ТБО):	твёрдое	200301	неопасные
Буровой шлам	жидкое	010599	не "зеркальный", неопасный отход

Программа производственного экологического контроля (ПЭК) (Өндірістік экологиялық бақылау бағдарламасы)

* В рамках проведения производственного экологического контроля, на неорганизованных источниках определен расчетный (балансовый) метод контроля.
* Целями данного контроля являются контроль и регулирование производственных процессов, обеспечение соблюдения требований экологического законодательства, оперативное реагирование на нештатные ситуации.
* Результаты контроля будут сведены в отчет по программе экологического контроля и представлен в уполномоченный орган по средством электронного портала https://pek.ecoportal.kz/login
* Өндірістік экологиялық бақылау жүргізу шеңберінде ұйымдастырылмаған көздерде бақылаудың есептік (баланстық) әдісі айқындалған.
* Осы бақылаудың мақсаты өндірістік процестерді бақылау және реттеу, экологиялық заңнама талаптарының сақталуын қамтамасыз ету, штаттан тыс жағдайларға жедел ден қою болып табылады.
* Бақылау нәтижелері экологиялық бақылау бағдарламасы бойынша есепке жинақталады және электрондық портал арқылы уәкілетті органға ұсынылады https://pek.ecoportal.kz/login

План мероприятий по охране окружающей среды (ППМ) (Қоршаған ортаны қорғау жөніндегі іс-шаралар жоспары)

* Разделы плана мероприятий (Іс-шаралар жоспарының бөлімдері)

Мероприятия по охране окружающей среды

- Охрана воздушного бассейна
- Обращение с отходами производства и потребления
- Охрана и рациональное использование водных ресурсов
- Научно-исследовательские, изыскательские и другие разработки
- Охрана земельных ресурсов
- Охрана флоры и фауны

Приложение 8

Сводная таблица замечаний и предложений,
получено до и во время проведения общественных слушаний

№ пп	Замечания и предложения участников (фамилия, имя и отчество (при наличии) участника, должность, наименование представляемой организации)	Ответы на замечания и предложения (фамилия, имя и отчество (при наличии) отвечающего, должность, наименование представляемой организации)	Примечание (снятое замечание или предложение)
1	2	3	4
1	Кенжебеков Қ-пенсионер:в будущем если будет карьер и он будет находится в 4 км от реки Карагенгир, то может произойти высыхание реки?!	Жалгасбаева Б.К-главный геолог АО «ТЭМК»: Мы получаем разрешения Бассейновой инспекции, не нарушаем условия, работаем строго по согласованию и разрешению. Разведка это начало работы, будут землеустроительные работы, рекультивация земель и тд. Все вопросы будут контролироваться Бассейновой инспекцией	Снято
2	Кенжебеков Қ-пенсионер: на этом земельном участке ранее 3-4 года назад и в том году были бурения!	Жалгасбаева Б.К-главный геолог АО «ТЭМК»: Мы подняли исторические документы и хотим продолжить их работу по разведку	Снято Не относится к теме слушаний
3	Кенжебеков Қ-пенсионер: разведка по Марганец?	Жалгасбаева Б.К-главный геолог АО «ТЭМК»: Да, марганец	Снято
4	Кенжебеков Қ-пенсионер:если провести бурения глубже то можно найти уголь, в прошлых годах в 300 км от реки на глубине 7 м был обнаружен уголь!	Жалгасбаева Б.К-главный геолог АО «ТЭМК»: Эти вопросы будут рассмотрены, геологи будут работать в течение года и после будет ясно что обнаружено	Снято Не относится к теме слушаний
5	Төре Ж-аким: Это ваши планы на будущее?	Жалгасбаева Б.К-главный геолог АО «ТЭМК»: Да это планы на будущее, 2-3 года, лицензию на разведку нам дают на 6 лет, в это время мы пройдем согласование, после проверки построим маршрут, присоединятся геологи (две компании) и тд	Снято Не относится к теме слушаний
6	Кенжебеков Қ-пенсионер: Будут наниматься работники? механизаторы?	Жалгасбаева Б.К-главный геолог АО «ТЭМК»: Да	Снято Не относится к теме слушаний
7	Абуов Е.А-водитель: да 100% нанимаемых рабочих должны быть местные горожане!	Жалгасбаева Б.К-главный геолог АО «ТЭМК»: да , будут поставлены такие условия, чтоб брали местных на рабочие места Игибаев Б-водитель АО «ТЭМК»: да придут специалисты и дополнительно будут рабочие места	Снято Не относится к теме слушаний
8	Абуов Е.А-водитель: рядом есть фермерские хозяйства, находящиеся рядом , им будет оплачиваться компенсация от государства их землям?	Игибаев Б-водитель АО «ТЭМК»: да это все по разрешению и в первую очередь разрешение от вас, обязательно компенсация будет выплачиваться	Снято Не относится к теме слушаний
9	Кенжебеков Қ-пенсионер: хорошо, если будет польза!		Снято Не относится к теме слушаний
10	Төре Ж-аким: да, это же будущее, поэтому они пришли на соглашение с нами, с вами, есть ли возражения или нет, если нет возражении то они продолжать свою работу, если будут возражения то они остановят работу!		Снято Не относится к теме слушаний
11	Кенжебеков Қ-пенсионер:да хорошо конечно что откроется , главное чтоб экологи выполняли свою работу, богатства земли это же Государства!		Снято Не относится к теме слушаний

12	Төре Ж-аким: просим учесть все предложения, мнения населения, например рабочие места, экологическую ситуацию, чтоб не было вреда здоровью населения!		Снято Не относится к теме слушаний
13	Абуов Е.А-водитель: к тому же вода с каждым годом уменьшается!	Игибаев Б-водитель АО «ТЭМК»: да это все с разрешения , по согласованию, дальше работа начнется	Снято Не относится к теме слушаний
14	Кенжебеков Қ-пенсионер:в будущем когда будет карьер, придет ли тот кто будет капать карьер к нам на соглосование?	Жалгасбаева Б.К-главный геолог АО «ТЭМК»: Да, обязательно	Снято Не относится к теме слушаний
15	Мусабеков Ж.С-пенсионер: как называется ваша организация?	Жалгасбаева Б.К-главный геолог АО «ТЭМК»: АО «ТЭМК»	Снято
16	Мусабеков Ж.С-пенсионер: получается в составе организации имеется геологическая служба по разведке?	Жалгасбаева Б.К-главный геолог АО «ТЭМК»: Мы возьмем субподряд, и у нас есть и свои геологи	Снято Не относится к теме слушаний
17	Мусабеков Ж.С-пенсионер: вы еще будете нанимать геологов?	Жалгасбаева Б.К-главный геолог АО «ТЭМК»: Да, будет набор специалистов-геологов	Снято Не относится к теме слушаний
18	Мусабеков Ж.С-пенсионер: вы приехали в область Улытау, но вы относитесь к Карагандинской области, нет представителей с области Улытау, из Жезказгана, почему так? должен же быть хоть 1 человек, который отвечает за область, здесь должен быть человек из области, из района! Вы все выкопаете и уедете, туда может упасть скот	Жалгасбаева Б.К-главный геолог АО «ТЭМК»: Вы являетесь представителем области, будет проводится рекультивация, проверяться земельным комитетом, будет составляться акт-приемки, будет создаваться комиссия(экологи, земельщики) после завершения приведем все в первозданное состояние, тем более для животного мира будут предприняты все меры , для того чтоб не упали	Снято Не относится к теме слушаний
19	Мусабеков Ж.С-пенсионер: в нашей области есть геологи, специалисты, почему ни один не явился?	Жалгасбаева Б.К-главный геолог АО «ТЭМК»: В нашей компании есть свои геологи, маркшейдеры, у нас имеются 2 комбината из них в городе Тараз, там работают 1200 человек, в ТЭМК-600 человек, там много специалистов, их в достаточном количестве, техники достаточно	Снято Не относится к теме слушаний
20	Мусабеков Ж.С-пенсионер: получается вы не согласовали с областью Улытау, нет ни одного представителя	Игибаев Б-водитель АО «ТЭМК»: с ними есть соглашение. Жалгасбаева Б.К-главный геолог АО «ТЭМК»: мы получили от Министерства разрешение. В первую очередь разрешение дает Министерство, это документ полученный от государства	Снято Не относится к теме слушаний
21	Мусабеков Ж.С-пенсионер: имеется ли сертификат, лицензия, на какое время действительно?	Жалгасбаева Б.К-главный геолог АО «ТЭМК»: Лицензию дается на 6 лет, она имеется, мы получили ее в том году, сейчас делаются землеустроительные работы	Предоставили в электронном виде
22	Мусабеков Ж.С-пенсионер: где подпись представителя области Улытау, у нас например есть аким, зам акима области Улытау по вопросам сельского хозяйства, они же должны согласовать данную лицензию, после Министерства	Жалгасбаева Б.К-главный геолог АО «ТЭМК»: выдачей лицензии они сами проходят согласование	Снято Не относится к теме слушаний
23	Мусабеков Ж.С-пенсионер: в ваших руках должен быть пакет документов, лицензия, подпись акима, геолога, соглашение акима области, я не согласен!		Снято Не относится к теме слушаний

	Запишите что 1 аксакал не согласен! Приехали из Карагандинской области, говорите что министр подписал, но		
24	Абуов Е.А-водитель: я тоже не согласен, должно быть договор с районом, должен присутствовать человек из области, вы приехали из Карагандинской области а нет представителя с области Улытау, они должны были приехать с вами	Жалгасбаева Б.К-главный геолог АО «ТЭМК»: Это еще не добыча, разведка, у нас по регламенту это не прописано, мы проводим слушание в самом ближайшем населенном пункте, где расположен участок, там и должны быть представители гос.органа, местные жители. Мы не собираем со всех областей представителей. Вы являетесь основным лицом села. Мы работаем на основании кодекса по регламенту, так как будет проверяться департаментом экологии, пройдет по всем проверкам.	Снято Не относится к теме слушаний
25	Мусабеков Ж.С-пенсионер: у вас бумаги должны быть в порядке, я не вижу их в комплекте	Жалгасбаева Б.К-главный геолог АО «ТЭМК»: наши бумаги все в порядке Игибаев Б-водитель АО «ТЭМК»: работа по разведке еще не началась, как начнется, все будет	Снято Не относится к теме слушаний
26	Мусабеков Ж.С-пенсионер: у вас должно быть разрешение!	Жалгасбаева Б.К-главный геолог АО «ТЭМК»: есть разрешение	Снято Не относится к теме слушаний
27	Төре Ж-аким: в будущем дополните все бумаги, еще будут слушания, все замечания учтите, и все недосчеты исправьте и дальше продолжите свою работу. Донесите до вашего руководства, объявляю слушание закрытым	Жалгасбаева Б.К-главный геолог АО «ТЭМК»: хорошо!	Снято Не относится к теме слушаний

«ҰЛЫТАУ АУДАНЫ ҚАРАКЕНГІР АУЫЛДЫҚ ОКРУГІ ӘКІМІ АППАРАТЫ» МЕМЛЕКЕТТІК МЕКЕМЕСІ

Қазақстан Республикасы, Ұлытау облысы
101504, Ұлытау ауданы, Каракенгір ауылдық округі,
Бозтұмсық ауылы, Центральная көшесі, 1 үй,
Тел/факс:8(71041)24-3-12
e-mail:karakengir_akimat@mail.ru
«ҚР Қаржы Министрлігінің Қазынашылық Комитеті» РММ
ЖСҚ KZ80070106KSN7203070, БСК KKMFKZ2A
БСН 970140003563

ГОСУДАРСТВЕННОЕ УЧЕРЕЖДЕНИЕ «АППАРАТ АКИМА КАРАКЕНГИРСКОГО СЕЛЬСКОГО ОКРУГА УЛЫТАУСКОГО РАЙОНА»

Республика Казахстан, область Ұлытау, 101504,Улытаукий
район, Каракенгирский сельский округ, село Бозтумсык,
улица Центральная, дом 1, тел: 8 (71035) 24-3-12
e-mail:karakengir_akimat@mail.ru
РГУ «Комитет Казначейства Министерства Финансов РК»
ИИК KZ80070106KSN7203070, БИК KKMFKZ2A
БИН 970140003563

13.02.2025 № N1-20/19

Қатты пайдалы қазбаларды барлау жоспарына әсер етуге экологиялық рұқсат алу үшін жобалық материалдар бойынша онлайн арқылы «Теміртау электрометаллургиялық комбинаты» АҚ қоғамдық тыңдаулар өткізуге арналған YGC0Ki Ұлытау облысындағы М-42-111-(10в-5г-5) блогындағы «Қаракеңгір ауылдық округі әкімінің аппараты» ММ 13.02.2025 жылы ауа райы жағдайына (боран) байланысты Бозтұмсық ауылында интернет-байланысы болмағанын растаймыз.

Zoom: https://us06web.zoom.us/j/3467453931?pwd=OWFnOGVpQjFMTmE0TDVtRllFcXlZdz09&omn=88671702877 Конференцияның сәйкестендіргіші: 346 745 3931 Қол жеткізу коды бойынша қосылуы мүмкіндік болмады:

Әкім **Ж.С.Төре**