ПРОТОКОЛ ОБЩЕСТВЕННЫХ СЛУШАНИЙ ПРОЕКТУ «ОТЧЕТ О ВОЗМОЖНЫХ ВОЗДЕЙСТВИЯХ К ПРОЕКТУ ТЭО «СТРОИТЕЛЬСТВО ПОЛИГОНА ТВЕРДО-БЫТОВЫХ ОТХОДОВ В Г.АСТАНА».

1. Наименование местного исполнительного органа административно-территориальной единицы (областей, городов республиканского значения, столицы), на территории которого осуществляется деятельность, или на территорию которого будет оказано влияние: ***ГУ "Аппарат акима района "Байқоңыр" города Астаны.***

2. Предмет общественных слушаний: ***«ОТЧЕТ О ВОЗМОЖНЫХ ВОЗДЕЙСТВИЯХ К ПРОЕКТУ ТЭО «СТРОИТЕЛЬСТВО ПОЛИГОНА ТВЕРДО-БЫТОВЫХ ОТХОДОВ В Г.АСТАНА».***

3. Наименование уполномоченного органа в области охраны окружающей среды или местного исполнительного органа области, городов республиканского значения, столицы, в адрес которого направлены материалы, выносимые на общественные слушания: **РГП на ПХВ «Информационно-аналитический центр охраны окружающей среды» Министерства экологии, геологии и природных ресурсов Республики Казахстан**

4. Местонахождение намечаемой деятельности: *город Астана, район «Байконур», шоссе Алаш, 72.* (полный, точный адрес, географические координаты территории участка намечаемой деятельности).

5. Наименование всех административно-территориальных единиц, затронутых возможным воздействием намечаемой деятельности: *город Астана, район «Байконур», шоссе Алаш, 72.* (перечень административно–территориальных единиц, на территорию которых может быть оказано воздействие в результате осуществления намечаемой деятельности и на территории которых будут проведены общественные слушания).

6. Реквизиты и контактные данные инициатора намечаемой деятельности: *ГУ "Управление охраны окружающей среды и природопользования города Астаны" , Юридический адрес: г. Астана, район "Сарыарка", проспект Сарыарқа, здание 13, e-mail: uoosip@astana.kz, БИН: 020540001029, Тел.: 8-707-656-1206.* (в том числе точное название, юридический и фактический адрес, БИН, ИИН, телефоны, факсы, электронные почты, сайты).

7. Реквизиты и контактные данные составителей отчетов о возможных воздействиях, или внешних привлеченных экспертов по подготовке отчетов по стратегической экологической оценке, или разработчиков документации объектов государственной экологической экспертизы. *ИП «Казинжэкопроект», ИИН 880215401421, почтовый адрес (юридический и фактический): г.Кызылорда, ул. Жаппасбай б. 35, Телефон 87011126099, kazinzhekoproekt@mail.ru* (в том числе точное название, юридический и фактический адрес, БИН, ИИН, телефоны, факсы, электронные почты, сайты).

8. Дата, время, место проведения общественных слушаний (дата(-ы) и время открытого собрания общественных слушаний): *05.10.2023г. 10:00 , дата и время регистрации : 05.10.2023г. 10:05,* время начала общественных слушаний:10:10, адрес места проведения слушаний: город Астана, район «Байконур», шоссе Алаш, 72.

(дата, время начала регистрации участников, время начала общественных слушаний, полный и точный адрес места проведения слушаний. В случае продления общественных слушаний указываются все даты)

9. Копия письма-запроса от инициатора намечаемой деятельности и копия письма ответа местных исполнительных органов административно-территориальных единиц (областей, городов республиканского значения, столицы), о согласовании условий проведения общественных слушаний прилагается к настоящему протоколу общественных слушаний. **Приложение 1.**

10. Регистрационный лист участников общественных слушаний прилагается к настоящему протоколу общественных слушаний. **Приложение 2.**

11. Информация о проведении общественных слушаний распространена на казахском и русском языках следующими способами: 1*) на Едином экологическом портале https://ecoportal.kz/; 2) на официальном интернет-ресурсе местного исполнительного органа 3) в средствах массовой информации, в том числе, не менее чем в одной газете, и посредством не менее чем одного теле- или радиоканала, распространяемых на территории соответствующих административно-территориальных единиц, полностью или частично расположенных в пределах затрагиваемой территории, не позднее чем за двадцать рабочих дней до даты начала проведения общественных слушаний, Газета «Жизнь за всю неделю Казахстан» №35(870) от 30.08.2023г, Радио «НС» 25.08.2023г. Эфирная справка* ***Приложение 3*** *4) на досках объявлений местных исполнительных органов административно территориальных единиц (областей, городов республиканского значения, столицы, районов, городов областного и районного значения, сел, поселков, сельских округов) и в местах, специально предназначенных для размещения объявлений в количестве___1 объявления по адресу: информационный стенд ГУ "Управление охраны окружающей среды и природопользования г. Астаны". Фотоматериалы прилагаются к настоящему протоколу общественных слушаний.* **Приложение 4.**

12. Решения участников общественных слушаний: Секретарем общественного слушания был избран единогласно **Есина А.** Проголосовали "за" – 6 чел, "против" – 0 чел., , "воздержались"- 4 чел. Регламент утвержден единогласно: Рассмотрение материалов в форме доклада. Предлагаемый доклад – 15 мин. Вопросы-ответы. Все желающие могут задавать вопросы докладчику и высказывать свое мнение по проекту. Предлагаемый регламент – 10 мин. Подведение итогов и закрытие общественных слушаний. Предлагаемый регламент – 5 мин. Проголосовали "за" – 6 чел, "против" – 0 чел., , "воздержались"- 4 чел.

15.Сведения о всех заслушанных докладах: *Усен Меруерт, эколог ИП «Казинжэкопроект», ознакомила с презентацией по «Отчет о возможных воздействиях к проекту ТЭО «Строительство полигона твердо-бытовых отходов в г.Астана» на государственном языке – 4 страниц (доклад).* **Приложение 5.**

14. Сводная таблица, которая является неотъемлемой частью протокола общественных слушаний и содержит замечания и предложения, полученные до и во время проведения общественных слушаний. Замечания и предложения, явно не имеющие связи с предметом

общественных слушаний, вносятся в таблицу с отметкой "не имеют отношения к предмету общественных слушаний".

15. Мнение участников общественных слушаний о качестве рассматриваемых документов и заслушанных докладов на предмет полноты и доступности их понимания, рекомендации по их улучшению: Мнений и рекомендаций участников общественных слушаний не поступало.

16. Обжалование протокола общественных слушаний возможно в судебном порядке.

17. Председатель общественных слушаний: Представитель ГУ "Аппарат акима района "Байқоңыр" города Астаны - Гасаров А.

Гасаров А. **05.10.2023г.**

18. Секретарь общественных слушаний: **Есина А.**

Есина А. **05.10.2023г.**

Сводная таблица замечаний и предложений, полученных во время проведения общественных слушаний посредством публичных обсуждений

№	**Замечания и предложения участников (фамилия, имя и отчество (при наличии) участника, должность, наименование представляемой организации)**	**Ответы на замечания и предложения (фамилия, имя и отчество (при наличии) отвечающего, должность, наименование представляемой организации)**	**Примечание (снятое замечание или предложение)**
1	Генеральный директор ТОО «Эко Полигон Астаны» Найзабаев Т.Ж.: Вопрос: 1. Предусмотрены ли в проекте мероприятия и сооружения по предотварщению разлета мусора на территории полигона? Насколько известно сметная стомость рабочего проекта не должна превышать стоимость проекта ТЭО.	Есина А.С. Представитель проектной компании.: Ответ 1. Согласно технического задания, выданного Заказчиком проекта, данные мероприятия проектом ТЭО не предусмотриваюся, в связи с ограниченностью бюджета. Проект ОВОС подготовлен согласно проектных данных. Техническое задание утверждено Заказчиком проекта. Рашид Айдар, руководитель отдела ТБО УООС.: Для предотвращения разлета	Снято

		проектом предусматривается захоронение брекетированного отхода. Также для задержки разлета предусмотривается озеленение территории.	
2	Генеральный директор ТОО «Эко Полигон Астаны» Найзабаев Т.Ж.: Вопрос: 2. В проекте ТЭО есть неско вариантов решения проектных решений, при этом сколько вариатов решений в ТЭО учтено?	Есина А.С. Представитель проектной компании.: Ответ 2. В самом проекте ТЭО предусмотрены наиболее распространные проектные решения с несколькими вариантов реалиции проекта строительства. Рашид Айдар, руководитель отдела ТБО УООС.: Проект ТЭО представлен заказчику. Стоимость проектной документации примерно составляет 6,8 млрд. тенге. В целом технологически проект не отличается от технологии захоронения отходов на действующих картах.	Снято
3	Генеральный директор ТОО «Эко Полигон Астаны» Найзабаев Т.Ж.: Вопрос: 3. Что предусмотрено для фильтрата?	Рашид Айдар, руководитель отдела ТБО УООС.: Ответ 3.Фильтрация в рамках экологического законадательства учтена. Увеличен бассейн для фильтрации стоков от будущего полигона. В проекте ТЭО предлагается использовать геосинтетический материал типа Неосинт. Который имеет ряд преимуществ по стравнению с используемыми материалами.	Снято
4	Кулимбаева И.: Сколько составляет проектная мощность 3 ячейки карты?	Есина А.С. Представитель проектной компании.: Ответ 4. Проектная мощность полигона: 1208000 м3/год или 131000 тонн/г. Расчетная вместимость проектируемого полигона составляет 5 197 000 м3 при условном удельном весе 0,7 т/м3 (3 637 900 тн).	Снято

5	Каким образом планируется мониторинг влияния фильтрата на подземные воды?	Есина А.С. Представитель проектной компании.: Ответ 5. При эксплуатации 3 ячейки пологона должен предусмотриваться мониторинг влияния фильтрата аккредитованной лабораторией.	Снято
6	Мелкие фракции органических отходов, которые не подлежат брикетированию что с ними нужно делать?	В городе Астана согласно данным УПР раздельный сбор отходов реализуется установлением специальных маркированных контейнеров для сбора отходов. С учетом этих данных отходы поступают на полигон частично отсортированные. Согласно ЭК РК статьи представлен список отходов, которые не подлежат захоронению. Данные отходы должны быть переданы на переработку.	Снято

"АСТАНА ҚАЛАСЫНДА ҚАТТЫ-ТҰРМЫСТЫҚ ҚАЛДЫҚТАР ПОЛИГОНЫН САЛУ" ТЭН ЖОБАСЫНА ЫҚТИМАЛ ӘСЕРЛЕРІ ТУРАЛЫ ЕСЕП БОЙЫНША ҚОҒАМДЫҚ ТЫҢДАУ ХАТТАМАСЫ.

1.Аумағында қызметі жүзеге асырылатын немесе аумағында ықпал ету жүзеге асырылатын әкімшілік-аумақтық бірліктің (облыстардың, республикалық маңызы бар қаланың, астананың) жергілікті атқарушы органының атауы: ***"Астана қаласы "Байқоңыр" ауданы әкімінің аппараты" ММ.***

2.Қоғамдық тыңдаулардың тақырыбы: **"АСТАНА ҚАЛАСЫНДА ҚАТТЫ-ТҰРМЫСТЫҚ ҚАЛДЫҚТАР ПОЛИГОНЫН САЛУ" ТЭН ЖОБАСЫНА ЫҚТИМАЛ ӘСЕРЛЕРІ ТУРАЛЫ ЕСЕП.**

3.Қоғамдық тыңдауларға шығарылатын материалдар жіберілген қоршаған ортаны

қорғау саласындағы уәкілетті органның немесе облыстың, республикалық маңызы бар қалалардың, астананың жергілікті атқарушы органының атауы: ***Қазақстан Республикасы Экология, геология және табиғи ресурстар министрлігі «Қоршаған ортаны қорғаудың ақпараттық-талдау орталығы» ШЖҚ РМК.***

4.Көзделіп отырған қызметтің орналасатын жері: *Астана қаласы, «Байқоңыр» ауданы, Алаш тас жолы, 72*. (көзделіп отырған қызмет учаскесі аумағының толық, нақты мекенжайы, географиялық координаттары).

5.Көзделіп отырған қызметтің ықтимал әсеріне қатысы бар барлық әкімшілік- аумақтық бірліктердің атауы: *Астана қаласы, «Байқоңыр» ауданы, Алаш тас жолы, 72*. (белгіленге көзделіп отырған қызметті жүзеге асыру нәтижесінде аумағына әсер етуі мүмкін және аумағында қоғамдық тыңдаулар өткізілетін әкімшілік-аумақтық бірліктердің тізбесі).

6.Көзделіп отырған қызмет бастамашысының деректемелері және байланыс деректері: *"Астана қаласының қоршаған ортаны қорғау және табиғатты пайдалану басқармасы" ММ. Заңды мекенжайы: Астана қ., "Сарыарқа" ауданы, Сарыарқа даңғылы, 13 ғимарат, e-mail: uoosip@astana.kz, БСН: 020540001029, Тел.: 8-707-656-1206.* (оның ішінде нақты атауы, заңды және нақты мекенжайы, БСН, ЖСН, телефондары, факстары, электрондық пошталары, сайттары).

7.Ықтимал әсерлер туралы есептерді әзірлеушілердің немесе стратегиялық экологиялық бағалау жөніндегі есептерді дайындау бойынша сырттан тартылған сарапшыларды немесе мемлекеттік экологиялық сараптама объектілерінің құжаттамасын әзірлеушілердің деректемелері мен байланыс деректері:
«Қазинжэкопроект» ЖК, ЖСН 880215401421, пошталық мекенжайы (заңды және нақты): Қызылорда қ., Жаппасбай б. көш. 35, Телефон 87011126099, kazinzhekoproekt@mail.ru (оның ішінде нақты аты-жөні, заңды және нақты мекенжайы, БСН, ЖСН, телефондар, факстар, электрондық пошталар, веб-сайттар).

8.Қоғамдық тыңдаулар өткізілетін күн, уақыт, орын (қоғамдық тыңдаулардың ашық жиналысы өткізілетін күн (күндер) және уақыт): *05.10.2023жыл 10:00, тіркеу күні мен уақыты : 05.10.2023жыл 10:05, қоғамдық тыңдаудың басталу уақыты: 10:10, тыңдау өткізілетін орынның мекен-жайы: Астана қаласы, «Байқоңыр» ауданы, Алаш тас жолы, 72.* (қатысушыларды тіркеу басталатын күн, уақыт, қоғамдық тыңдаулардың басталатын

уақыты, тыңдаудлар өткізілетін орынның толық және нақты мекенжайы. Қоғамдық тыңдаулар ұзартылатын жағдайда барлық күндер көрсетіледі)

9.Көзделіп отырған қызметтің бастамашысы жіберген сұрату хатының көшірмесі және қоғамдық тыңдауларды өткізу шарттарын келісу туралы әкімшілік-аумақтық бірліктердің жергілікті атқарушы органдары ұсынған жауап хаттың көшірмесі осы қоғамдық тыңдаулар хаттамасына қоса беріледі. ***1-қосымша.***

10. Қоғамдық тыңдауларға қатысушыларды тіркеу парағы осы қоғамдық тыңдаулар хаттамасына қоса беріледі. ***2-қосымша.***

11.Қоғамдық тыңдаулардың өткізілетіндігі туралы ақпарат мемлекеттік және орыс тілдерінде мынадай тәсілдермен таратылды: *1) https://ecoportal.kz/ Бірыңғай экологиялық порталында; 2) қоғамдық тыңдаулар басталған күнге дейін жиырма жұмыс күнінен кешіктірмей жартылай зардап шеккен аумақ шегінде орналасқан жергілікті атқарушы органның ресми интернет-ресурсында, 30.08.2023 ж. №35(870) «Жизнь за всю неделю Казахстан», газеті, «НС» радиосы 25.08.2023ж. Эфирлік анықтама* ***3-қосымша*** *4) әкімшілік-аумақтық бірліктердің (облыстардың, республикалық маңызы бар қалалардың, астананың, аудандардың, аудандық және аудандық маңызы бар қалалардың, ауылдардың, кенттердің, ауылдық округтердің) жергілікті атқарушы органдарының хабарлау тақталарында және хабарландыруларды орналастыру үшін арнайы әзірленген «Астана қаласының қоршаған ортаны қорғау және табиғатты пайдалану басқармасы» ММ ақпараттық стенді. Қоғамдық тыңдаулардың осы хаттамасына фотоматериалдар қоса берілген.* ***4-қосымша.***

12.Қоғамдық тыңдауларға қатысушылардың шешімдері: Қоғамдық тыңдау хатшысы болып **Есина А.** бірауыздан сайланды. Дауыс берді «мақұл» – 6 адам, «қарсы» – 0 адам, «қалыс қалды» – 4 адам. Регламент бірауыздан бекітілді: Баяндама түріндегі материалдарды қарау. Ұсынылған есеп – 15 мин. Сұрақтар мен жауаптар. Кез келген адам баяндамашыға сұрақ қойып, жоба бойынша өз пікірін айта алады. Ұсынылған уақыт шегі - 10 минут. Қоғамдық тыңдауларды қорытындылау және жабу. Ұсынылған регламент – 5 мин. «Жақтап» дауыс берді – 6 адам, «қарсы» – 0 адам, «қалыс қалды» – 4 адам.

15 .Барлық тыңдалған баяндамалар туралы мәліметтер: *"АСТАНА ҚАЛАСЫНДА ҚАТТЫ-ТҰРМЫСТЫҚ ҚАЛДЫҚТАР ПОЛИГОНЫН САЛУ" ТЭН ЖОБАСЫНА ЫҚТИМАЛ ӘСЕРЛЕРІ ТУРАЛЫ ЕСЕП жобасымен мемлекеттік тілде «Қазинжэкопроект» ЖК мекемесінің экологы Үсен Меруерт таныстырды. 4 бет (есеп).* **5-қосымша.**

14.Қоғамдық тыңдаулар хаттамасының ажырамас бөлігі болып табылатын және қоғамдық тыңдаулар өткізілгенге дейін және өткізу кезінде келіп түскен барлық ескертулер мен ұсыныстарды қамтитын жиынтық кесте. Қоғамдық тыңдауларды тақырыбына мүлде қатысы жоқ ескертулер мен ұсыныстар кестеге "қоғамдық тыңдаулардың тақырыбына қатысы жоқ" деген белгімен енгізіледі.

15.Қоғамдық тыңдауларға қатысушылардың қаралып отырған құжаттар мен тыңдалған баяндамалардың толықтығы мен түсіну үшін жеңілдігі тұрғысынаналғандағы сапасы жөніндегі пікірі, оларды жақсарту бойынша ұсынымдары: Қоғамдық тыңдауларға қатысушылардың пікірлері мен ұсыныстары түскен жоқ.

16. Қоғамдық тыңдаулар хаттамасына сот тәртібімен шағым жасауға болады.

17.Қоғамдық тыңдаулардың төрағасы: "Астана қаласы "Байқоңыр" ауданы әкімінің аппараты" ММ өкілі - Гасаров А.

Гасаров А. **05.10.2023г.**

18.Қоғамдық тыңдаулардың хатшысы: **Есина А.**

Есина А. **05.10.2023г.**

Қоғамдық талқылаулар арқылы қоғамдық тыңдаулар барысында түскен ескертулер мен ұсыныстардың жиынтық кестесі

№	Қатысушылардың ескертулері мен ұсыныстары (қатысушының тегі, аты, әкесінің аты (бар болса), лауазымы, өкілі болып отырған ұйымның атауы)	Ескертулер мен ұсыныстарға жауаптар (жауап берушшінің тегі, аты, әкесінің аты (бар болса), лауазымы, өкілі болып отырған ұйымның атауы)	Ескертпе (алынып тасталған ескерту немесе ұсыныс)
1	«Эко Полигон Астаны» ЖШС Бас директоры Т. Ж. Найзабаев: Сұрақ: 1. Жобада полигон аумағында қоқыстың ұшуын болдырмау жөніндегі іс-шаралар мен имараттар көзделген бе? Белгілі болғандай, жұмыс жобасының сметалық құны ТЭН жобасының құнынан аспауға тиіс.	Есина А. С. жобалау компаниясының өкілі.: Жауап 1. Жобаның тапсырыс берушісі берген техникалық тапсырмаға сәйкес, бұл іс-шаралар ТЭН жобасында бюджеттің шектелуіне байланысты көзделмейді. ҚОӘБ жобасы жобалық деректерге сәйкес дайындалды. Техникалық тапсырманы жобаның тапсырыс берушісі бекітеді. Рашид Айдар, «ҚОҚБ, ҚТҚ» бөлімінің басшысы.: Қоқыс екпіндерін болдырмау үшін жобада брикеттелген қалдықтарды көму көзделеді. Сондай-ақ, қоқыс екпіндерін ұшуды кешіктіру үшін аумақты көгалдандыру көзделеді.	Алынып тасталған
2	«Эко Полигон Астаны» ЖШС Бас директоры Т. Ж. Найзабаев: Сұрақ: 2. ТЭН жобасында жобалық шешімдерді шешудің бірнеше нұсқасы бар, бұл ретте ТЭН-де шешімдердің қанша нұсқасы ескерілген?	Есина А. С. жобалау компаниясының өкілі.: Жауап 2. ТЭН жобасының өзінде құрылыс жобасын іске асырудың бірнеше нұсқалары бар неғұрлым кең таралған жобалық шешімдер көзделген. Рашид Айдар, «ҚОҚБ, ҚТҚ» бөлімінің басшысы.:	Алынып тасталған

		ТЭН жобасы Тапсырыс берушіге ұсынылды. Жобалық құжаттаманың құны шамамен 6,8 млрд. теңгені құрайды. Тұтастай алғанда, технологиялық жоба қолданыстағы карталарда қалдықтарды көму технологиясынан ерекшеленбейді.	
3	«Эко Полигон Астаны» ЖШС Бас директоры Т. Ж. Найзабаев: Сұрақ: 3. Фильтрат үшін не қарастырылған?	Рашид Айдар, «ҚОҚБ, ҚТҚ» бөлімінің басшысы.: Жауап 3. Экологиялық заңнама шеңберінде сүзу ескерілді. Болашақ полигоннан ағындарды сүзу үшін бассейн ұлғайтылды. ТЭН жобасында Неосинт. типті геосинтетикалық материалды пайдалану ұсынылады. Ол қолданылатын материалдармен салыстырғанда бірқатар артықшылықтарға ие.	Алынып тасталған
4	Кулибаева И.: Сұрақ: 4. Карта ұяшығының жобалық қуаты қанша?	Есина А. С. жобалау компаниясының өкілі.: Жауап 4. Полигонның жобалық қуаты: жылына 1208000 м3 немесе 131000 тонна/г. Жобаланатын полигонның есептік сыйымдылығы 0,7 т/м3 (3 637 900 тн) шартты үлес салмағы кезінде 5 197 000 м3 құрайды.	Алынып тасталған
5	Кулибаева И.: Сұрақ: 5. Фильтраттың жер асты суларына әсерін бақылау қалай жоспарлануда?	Есина А. С. жобалау компаниясының өкілі.: Жауап 5. Полигонның 3 ұяшығын пайдалану кезінде аккредиттелген зертхананың фильтраттың әсерін мониторингілеу көзделуге тиіс.	Алынып тасталған
6	Кулибаева И.: Сұрақ: 6.Брикеттеуге жатпайтын органикалық қалдықтардың шағын фракциялары олармен не істеу керек?	Есина А. С. жобалау компаниясының өкілі.: Жауап 5. «Астана қаласында ҚОҚБ» деректеріне сәйкес, қалдықтарды бөлек жинау-қалдықтарды жинауға арналған арнайы таңбаланған контейнерлерді орнату арқылы жүзеге асырылады. Осы деректерді ескере отырып,	Алынып тасталған

		қалдықтар полигонға ішінара сұрыпталады. ҚР ЭК бабына сәйкес көмуге жатпайтын қалдықтардың тізімі ұсынылған. Бұл қалдықтар қайта өңдеуге берілуі тиіс.	

Приложение 3.1.
к Правилам проведения
общественных слушаний

Форма письма-запроса от инициатора общественных слушаний на проведение общественных слушаний в местные исполнительные органы административно-территориальных единиц (района, города)

исходящий номер: 23472371001, Дата: 23/08/2023

(регистрационные данные письма, исходящий номер, дата)

Информируем Вас о: Проведение оценки воздействия на окружающую среду (в том числе сопровождаемой оценкой трансграничных воздействий)

(наименование в соответствии с пунктом 12 настоящих Правил)

Будет осуществляться на следующей территории:

(территория воздействия, географические координаты участка)

Предоставляем перечень административно-территориальных единиц, на территорию которых может быть оказано воздействие, и на территории которых будут проведены общественные слушания:

Предмет общественных слушаний: ОТЧЕТ О ВОЗМОЖНЫХ ВОЗДЕЙСТВИЯХ к проекту ТЭО «Строительство полигона твердо-бытовых отходов в г.Астана»

(тема, название общественных слушаний, предмет общественных слушаний в обязательном случае должен содержать точное наименование, место осуществления, срок намечаемой деятельности и наименование инициатора намечаемой деятельности

Просим согласовать нижеуказанные условия проведения общественных слушаний: г.Астана, район "Байконур"г, Шоссе Алаш 72, 05/10/2023 10:00

(место, дата и время начала проведения общественных слушаний)

Место проведения общественных слушаний в населенном (-ых) пункте (-ах) обосновано их ближайшим расположением к территории намечаемой деятельности (0 км).

Объявление о проведении общественных слушаний на казахском и русском языках будет распространено следующими способами:
Жизнь; Радио NS

(наменование газеты, теле- и радиоканала, где будет размещено объявление)

информационный стенд ГУ "Управление охраны окружающей среды и природопользования г. Астаны"

(расположение мест, специально предназначенных для размещения печатных объявлений (доски объявлений)

Просим также подтвердить наличие технической возможности организации видеоконференцсвязи в ходе проведения общественных слушаний.

В соответствии с Экологическим кодексом Республики Казахстан и Правилами проведения общественных слушаний, общественные слушания проводятся под председательством представителя местного исполнительного органа соответствующей административно-территориальной единицы (района, города). Местный исполнительный орган обеспечивает видео- и аудиозапись открытого собрания общественных слушаний. Электронный носитель с видео- и аудиозаписью всего хода открытого собрания общественных слушаний с начала регистрации до закрытия общественных слушаний и подведением итогов слушаний, подлежит приобщению (публикации) к протоколу общественных слушаний.

В соответствии с требованиями законодательства просим обеспечить регистрацию участников общественных слушаний и видео- и аудиозапись общественных слушаний.»
"ГОСУДАРСТВЕННОЕ УЧРЕЖДЕНИЕ ""УПРАВЛЕНИЕ ОХРАНЫ ОКРУЖАЮЩЕЙ СРЕДЫ И ПРИРОДОПОЛЬЗОВАНИЯ ГОРОДА АСТАНЫ""" (БИН: 020540001029), 8-707-656-1206, uoosip@astana.kz,

(фамилия, имя и отчество (при наличии), должность, наименование организации представителем которой является, подпись, контактные данные инициатора общественных слушаний).

Приложение 3.
к Правилам проведения
общественных слушаний

Форма письма-ответа инициатору общественных слушаний от местных исполнительных органов административно-территориальных единиц (района, города) на проведение общественных слушаний

исходящий номер: 23472371001, Дата: 23/08/2023

(регистрационные данные письма, исходящий номер, дата)

«В ответ на Ваше письмо (исх. №23472371001, от 23/08/2023 (дата)) о согласовании предлагаемых Вами условий проведения общественных слушаний, сообщаем следующее:

«Согласовываем проведение общественных слушаний по предмету ОТЧЕТ О ВОЗМОЖНЫХ ВОЗДЕЙСТВИЯХ к проекту ТЭО «Строительство полигона твердо-бытовых отходов в г.Астана», в предлагаемую Вами 05/10/2023 10:00, г.Астана, район "Байконур"г, Шоссе Алаш 72(дату, место, время начала проведения общественных слушаний)»

(к причинам несогласования относятся: место проведения не относится к территории административно-территориальных единиц, на которую может быть оказано воздействие в результате осуществления намечаемой деятельности; дата и время проведения выпадает на выходные и/или праздничные дни, нерабочее время. "Поддерживаем, предложенные Вами способы распространения объявления о проведении общественных слушаний". или "Предлагаем дополнить (заменить) следующими способами, для более эффективного информирования общественности").

«Подтверждаем наличие технической возможности организации видеоконференцсвязи в ходе проведения общественных слушаний».

«Перечень заинтересованных государственных органов: 1. 2.»

'ГОСУДАРСТВЕННОЕ УЧРЕЖДЕНИЕ ""УПРАВЛЕНИЕ ОХРАНЫ ОКРУЖАЮЩЕЙ СРЕДЫ И ПРИРОДОПОЛЬЗОВАНИЯ ГОРОДА АСТАНЫ"" (БИН: 020540001029), 8-707-656-1206, uoosip@astana.kz,

(фамилия, имя и отчество (при наличии), должность, наименование организации представителем которой является, подпись, контактные данные инициатора общественных слушаний).

№1 Қосымша /
Приложение №1

"Астана қаласында қатты-тұрмыстық қалдықтар полигонын салу" ТЭН жобасына Ықтимал Әсерлері туралы Есеп» бойынша
Қоғамдық тыңдауларға қатысушыларды тіркеу тізімдемесі/
Ведомость регистрации участников общественных слушаний по «Отчет о возможных воздействиях к проекту ТЭО «Строительство полигона твердо-бытовых отходов в г.Астана»

№ п/п	Аты-жөні / Ф.И.О	Мекеменің аты, қызметі / Наименование организации, должность	ЖСН / ИИН	Қолы / Подпись
1	2	3	4	5
1	Рашид Айдар	РУК-ЛЬ отдела ТБО УООС	740420300103	[signature]
2	Мухаметжанова Асем Ермековна	ТОО „Poligram" зам. фин. директора	780405403340	[signature]
3	Найзабаев Талгат Жомарткалиевич	ТОО "Эко Полигон Астаны" Генеральный директор	780210300627	[signature]
4	Чан Меруерт	представитель ТОО „Poligram"		[signature]
5	Есина АС	представ. ТОО Poligram		[signature]

№ п/п	Аты-жөні / Ф.И.О	Мекеменің аты, қызметі / Наименование организации, должность	ЖСН / ИИН	Қолы / Подпись
1	2	3	4	5
6	Зинелова А.М.	ГУ "УООС и П г. Астаны"	87755837914	[signature]
7	Кулимбаева И	ТОО "Эко Полигон Астаны"	87074989699	[signature]
8	Маулен Казыбек	Акимат Нуринского района	87017199139	зум. оклады
9	Гасаров А.М.	Акимат Байконырского района	87007000655	[signature]
10	Сарсенбаев Е.Б.	Зам. ген. директора "Эко Полигон Астаны".	87755222700	[signature]

ЖИЗНЬ
ЗА ВСЮ НЕДЕЛЮ КАЗАХСТАН

30 августа - 5 сентября 2023 № 35 (870)
ТОО "НЬЮС МЕДИА ЕВРАЗИЯ"

ЕЖЕНЕДЕЛЬНИК ДЛЯ СЕМЕЙНОГО ЧТЕНИЯ
Издается с 3 января 2007 года. Периодичность: 1 раз в неделю

18+

Рекомендуемая цена
100 тенге оптовая
120 тенге розничная

Стр. 18-19

ПЬЁТ, БЬЁТ И ЛЮБИТ

ПРОСТИЛИ ЛИ БЫВШИЕ ЖЕНЫ МАРАТА БАШАРОВА

СКАНДАЛ

«А девушка пьяна...»

Стр. 3

ЗЕМФИРА УСТРОИЛА ПОГРОМ В ГРИМЕРКЕ И СОРВАЛАСЬ НА ОРГАНИЗАТОРОВ

ВЕРСИЯ

Стр. 4-5

Прерванный полет

КАК ПОГИБ ЕВГЕНИЙ ПРИГОЖИН НА САМОМ ДЕЛЕ, ГДЕ БЫЛ ПОСЛЕ МЯТЕЖА И «ВОСКРЕСНЕТ» ЛИ СНОВА

СКАНДАЛ

НАПОЛЕОНОВСКИЕ ПЛАНЫ

Стр. 8

СОКОЛОВ, УБИВШИЙ АСПИРАНТКУ, СОБИРАЕТСЯ ЖЕНИТЬСЯ В ТЮРЬМЕ

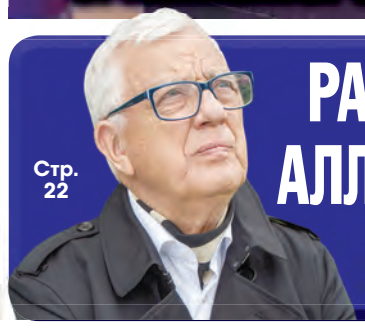

Стр. 22

РАЙМОНД ПАУЛС НЕ ПОЗВАЛ АЛЛУ ПУГАЧЕВУ НА ПРОЩАНИЕ С УМЕРШЕЙ СУПРУГОЙ

УТРАТА

Стр. 6-7

Настоящий мужчина

НЕ СТАЛО ТОТО КУТУНЬО

ТОНУЩИЕ ДИГГЕРЫ УМОЛЯЛИ О ПОМОЩИ В СМС

ТРАГЕДИЯ

Смерть В ПОДЗЕМЕЛЬЕ

ИТОГИ ТРАГЕДИИ В КОЛЛЕКТОРЕ НЕГЛИНКИ: 8 ПОГИБШИХ, ОРГАНИЗАТОР ЭКСКУРСИИ СБЕЖАЛ В ДУБАЙ

ПОДРОБНОСТИ | Стр. 14-15

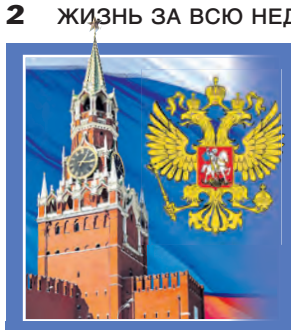

ГЛАВНОЕ

АКТУАЛЬНЫЕ КОММЕНТАРИИ ЗА НЕДЕЛЮ

Нас не догонят

Дональд Трамп

ПРЕДСЕДАТЕЛЬСТВУЮЩАЯ на процессе судья Федерального суда столичного округа Колумбия Таня Чаткэн заявила, что судебное разбирательство по существу дела о попытке Дональда Трампа сохранить власть, несмотря на поражение на президентских выборах, предпринятой в январе 2021 года, начнется 4 марта следующего года.

Судья Таня Чуткан также отказала защите, просившей назначить разбирательство по существу на апрель 2026 года. Она подчеркнула, что столько времени сторона защиты не получит, а также назвала неприемлемым запрос прокуратуры о начале процесса над Трампом 2 января 2024 года.

Судья добавила, что она в курсе, что Трамп проходит обвиняемым по еще трем уголовным делам, но при определении графика своего процесса не будет руководствоваться «личными и профессиональными обязательствами» подзащитного.

Бывший президент США Дональд Трамп подаст апелляцию для того, чтобы перенести дату заседания суда по делу о беспорядках у Капитолия с 4 марта 2024 года на более поздний срок.

Итоги саммита БРИКС

Как теперь он назовется и какая будет валюта

САММИТ БРИКС В ЮАР ЗАВЕРШИЛСЯ, ПРИНЕСЯ С СОБОЙ МНОЖЕСТВО НОВОСТЕЙ — ОТ НЕОЖИДАННЫХ ДО ТЕХ, КОТОРЫЕ НАКОНЕЦ ПОЛУЧИЛИ ОФИЦИАЛЬНОЕ ПОДТВЕРЖДЕНИЕ.

ПОЛИТИКА

За несколько месяцев до саммита поступала противоречивая информация о возможности расширения БРИКС. Россия поддержала заявку Египта, тем самым принципиально одобрив увеличение числа участников.

Бразилия, ходили слухи, была против изменения численности БРИКС, но блокировать и запрещать не собиралась.

Индия сказала, что не против, если будут соблюдаться чёткие критерии вхождения, а Китай активно приветствовал скорейшее вступление в «большую семью» БРИКС новых партнёров. Лидер КНР Си Цзиньпин призвал блок «ускорить реализацию плана по расширению своего состава, поскольку Китай возглавляет усилия по предоставлению группе большего влияния на мировой арене».

Не было единого мнения и по тому, кто может войти в организацию, если она откроет свои двери. Стало известно о том, что лидеры Евросоюза просили Аргентину повременить с членством в БРИКС до окончания конфликта Украины и России, с чем она якобы согласилась.

В итоге участники альянса пришли к согласию, и в БРИКС получили официальное приглашение шесть стран.

В БРИКС войдут Аргентина, Египет, Эфиопия, Саудовская Аравия, Иран и ОАЭ. Особенно интересны тут намерения Саудовской Аравии, которую называют ключевым союзником США на Ближнем Востоке.

Названные страны станут полноформатными членами БРИКС с 1 января 2024 года: даже раньше, чем говорили источники иностранных изданий, называвшие сроки в несколько лет. По имеющимся данным, вопреки ироничным спекуляциям на эту тему, название БРИКС менять не будет, так как оно является устоявшимся брендом.

ЭКОНОМИКА

После расширения ВВП БРИКС составит 37% от доли мирового ВВП. По оценкам экспертов, это вдвое превысит долю «Большой семёрки» и станет обратным показателем по сравнению с началом этого столетия.

В таких условиях у лидеров БРИКС есть основания полагать, что настал момент для использования местных валют и альтернативных платёжных систем, заявил Рамафоса. Создание единой валюты назвал одной из важнейших задач альянса президент РФ Владимир Путин.

Первый шаг к дедолларизации уже сделан, полагают западные аналитики, им стало расширение торговли в национальных валютах.

БРИКС планирует ввести в оборот собственную валюту, которая будет обеспечена золотом и иными сырьевыми ресурсами, включая серебро и редкоземельные металлы. Интерес к такой валюте выразило уже 41 государство.

Главная цель создания этой валюты состоит в облегчении международной торговли. Взгляды на неё, однако, разнятся: для Индии приоритет — укрепление рупии, а наиболее активные сторонники идеи валюты БРИКС — Бразилия и Россия. При этом все согласны с необходимостью становиться менее зависимыми от американского доллара и от системы SWIFT, контролируемой Америкой.

Франция за войну

Эммануэль Макрон

ФРАНЦИЯ настроена поддержать любые усилия Экономического сообщества стран Западной Африки (ЭКОВАС), в том числе военные, для восстановления конституционного порядка в Нигере, заявил французский президент Эммануэль Макрон.

«Мы поддерживаем дипломатическую, а если будет решено, то и военную активность ЭКОВАС», — подчеркнул Макрон.

Он отметил работу французских дипломатов в Нигере, несмотря на то, что пришедшие к власти мятежники потребовали, чтобы посол Франции покинул их страну.

До этого мятежники заявляли, что разрешат Мали и Буркина-Фасо вводить силы обороны на свою территорию в случае агрессии против страны. В заявлении говорится, что главы министерств иностранных дел «приветствовали» подписание соответствующего указа.

Новые власти Нигера предупреждают, что попытки восстановить прежнюю власть через конфронтацию «приведут только к резне населения в стране и хаосу».

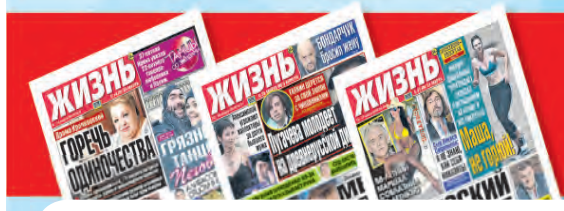

ПОДПИСКА

18+

Реклама

НЕ ПРОПУСТИ! ПОДПИШИСЬ НА ГАЗЕТУ “ЖИЗНЬ ЗА ВСЮ НЕДЕЛЮ КАЗАХСТАН” В ЛЮБОМ ПОЧТОВОМ ОТДЕЛЕНИИ.

Стоимость подписки с услугами Казпочты по доставке в 2023 году:

СДЕЛАЙ СВОЮ “ЖИЗНЬ” ИНТЕРЕСНОЙ И НАСЫЩЕННОЙ!

на 1 месяц по городу - 482,24 тг., село - 500,86 тг.		
на 3 месяца	1 446,72 тг.	1 502,58 тг.
на 6 месяцев	2 893,44 тг.	3 005,16 тг.
на 1 год	5 786,88 тг.	6 010,32 тг.

ИНДЕКС: 64150

Свидетельство о постановке на учет № 11098-Г.
Выдано Министерством культуры и информации РК 25.08.2010 года.

ВОКРУГ ЗЕМФИРЫ РАЗВЕРНУЛСЯ ГРАНДИОЗНЫЙ СКАНДАЛ

«А девушка пьяна, уже который день»

Земфира устроила погром в гримерке и сорвалась на организаторов

КОНСТАНТИН ХВОРОВ

Сначала певица сама пожаловалась на ненадлежащие условия во время концертов в Казахстане. Однако, как оказалось, претензии были и у местных организаторов, но только не к площадке, а к команде звезды.

В прошлом Земфира была одной из самых популярных российских певиц, однако после переезда во Францию отношение некоторых поклонников к ней резко изменилось. И хотя сама артистка не намерена разрывать все связи с родиной, сейчас ее готовы встречать лишь на зарубежных площадках. Возможно, вскоре и с этим могут возникнуть проблемы.

СКАНДАЛ

Дело в том, что недавно певица выступала у нас. После небольшого тура, как и многие другие звезды, она решила опубликовать пост, в котором описывает свои чувства. Только вот если обычно артисты благодарят публику за особую атмосферу и безграничную любовь, то Земфира вложила в слова весь свой накопившийся негатив.

«Три абсолютно разных концерта, много мыслей. Чудовищная организация в казахстане. вывезли на профессионализме. а в остальном, прекрасная маркиза.. спасибо», — написала знаменитость.

Почти сразу в Сети разразился грандиозный скандал из-за того, что певица написала Казахстан с маленькой буквы. За это она быстро извинилась и уточнила, что все же зрители ее приятно порадовали:

«upd. КАЗАХСТАН, абсолютно не хотела задеть вас! Писала быстро и коротко, игнорируя правила пунктуации. Прошу прощения. У меня в принципе прекрасная публика, везде, КАЗАХСТАН исключением не стал — встретили действительно отлично», — дополнила позднее она свой пост.

Только вот «запущенный механизм» уже было не остановить. Чтобы сохранить свое доброе имя и рассказать людям свою версию произошедшего, организаторы концерта тоже сделали публичное заявление. Неприятную историю прокомментировала представитель принимающей стороны Дана Орманбаева. Девушка отметила, что ее команда делала все, что от нее требовал заказчик. В своем блоге она даже показала, как выглядела гримерка до приезда Земфиры. А рядом в качестве сравнение прикрепила видео «после».

Певица и ее команда устроили там не просто бардак, а в буквальном смысле все разрушили. Кроме того, артистка даже не могла вспомнить, в каком из городов республики она находится. Вероятнее всего, из-за количества выпитого.

ОРГАНИЗАТОРЫ

«Мы никогда бы не стали рассказывать об этом, даже в узком кругу. Но репутацию всегда надо защищать. Это мое глубокое убеждение», — написала Дана.

Орманбаева утверждает, что перед ними никто не извинился. Хотя все просьбы они выполняли беспрекословно и не дали усомниться в своем профессионализме.

Скорее всего в ближайшее время этот скандал получит продолжение. Ведь поклонники точно не оставят случившееся без внимания, да и тур-менеджер Земфиры уже выходил на связь с девушкой.

«Сейчас мне пишет Андрей, обвиняет во лжи. Но я не лгу. Если мы допускали ошибки, мы их исправляли в моменте. Без фырканья и закатывания глаз. Мы ни разу не отказались от ответственности!» — заявила организатора.

Музыкальный продюсер Сергей Лавров заявил что у певицы Земфиры непростой характер, поэтому она часто оказывалась в центре скандалов в 2000-е годы.

«Я работал с Земфирой. У нее характер очень сложный. Странно, что она сорвалась. Последние лет десять она гастролировала мало, но вела себя прилично», — отметил Лавров.

По словам продюсера, в нулевые годы Земфира могла беспричинно сорвать концерт. Он объяснил это тем, что у артистки «улетала кукушка».

«Земфира начала скандалить в стране, в которой она, по сути, гастарбайтер», — подытожил Лавров.

БАРЕЦКИЙ НАСТАИВАЕТ НА СОЗДАНИИ КЛАДБИЩА ДЛЯ РОССИЙСКИХ ЗВЕЗД

В «Грязь» лицом

ОЛЬГА ШИШКИНА

Шоумен Стас Барецкий по-прежнему хочет открыть кладбище для российских звезд у купленного им замка певицы Аллы Пугачевой в деревне Грязь.

Барецкий объяснил, что его поразила смерть актера Олега Валкмана, а именно тот факт, что его негде было похоронить. Шоумен утверждает, что знает много подобных случаев. Он заявил, что готов выделить территорию под погост. Скандальный артист решил выйти с инициативой о создании специального кладбища для артистов в Государственную Думу.

«Артисты, я считаю, у нас самые обиженные люди, незащищенные. Артисты — они в небе, а по земле плохо ходят, потому что быт, суета — им в этом смысле тяжело. Они уходят рано и поэтому кончают жизнь в плохих условиях», — пояснил Стас.

Он пообещал сделать льготные условия для актеров, предоставить их родственникам кредит. Тем, за кого совсем некому будет платить, Барецкий выделит места безвозмездно.

«Еще мы там хотим сделать концертную площадку, как бы это ни смешно звучало. Я не вижу ничего смешного и циничного. Там будут устраиваться вечера памяти, может быть, благотворительные концерты, благотворительные спектакли», — заверил шоумен.

СОСЕДОВ

С идеей Барецкого не согласился Сергей Соседов. Москвичу не понравились взгляды Стаса на представителей творческих профессий. «Говорить о том, что актеры не защищены, ну это смешно. Даже малоизвестные люди имеют сегодня неплохие гонорары и живут, в общем, неплохо», — сказал тележурналист. Он посчитал, что музыкант ищет выгоду, поскольку является президентом Союза профессиональных ритуальных агентов.

«Барецкий хочет открыть свое дело. Что-то кому-то собирать, какие-то фонды. Он как, у кого собирается брать, у спонсоров деньги на похороны? Он как это видит? Это всё очень странно», — отметил музыкальный критик. Он объяснил, что есть кладбища, где никогда не будет могилы простого человека: Новодевичье, Ваганьковское, Троекуровское. Замысел с концертной площадкой для благотворительных концертов еще больше укрепил звезду «Акул пера» в мысли о наживе.

«Вечера памяти на кладбище? Это как-то не знаю. Концертный зал? Билеты там будут продаваться? Как-то это звучит нехорошо. Я не хочу идти в концертный зал на кладбище и не пойду туда. Эта идея не должна быть поддержана никак», — добавил Соседов.

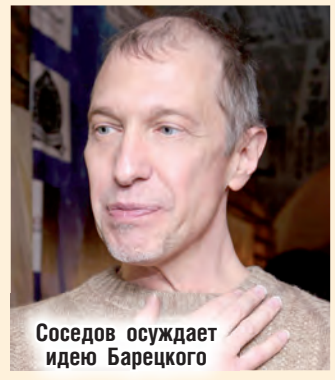
Соседов осуждает идею Барецкого

Волки позорные

Тюремное фото Дональда Трампа наделало много шума

Спустя 20 минут после фотосессии экс-президента США отпустили под залог

Бывший президент США Дональд Трамп буквально стал звездой. Политик прибыл в тюрьму в округе Фултон штата Джорджия, где прошел необходимую проверку.

В частности, полицейские измерили рост, вес Трампа (при росте в 190,5 см он весит 97,5 кг), сняли с него отпечатки пальцев. Спустя 20 минут после приезда экс-президента США отпустили под залог в 200 тысяч долларов. «То, что здесь произошло, является пародией на правосудие. Мы не сделали ничего плохого. Я не сделал ничего плохого. И все это знают», — заявил Дональд Трамп.

Сотрудники офиса шерифа округа Фултон опубликовали в Сети снимок 77-летнего политика, на котором он выглядит крайне серьезным. Также это нашумевшее фото появилось на странице в соцсети Дональда Трампа, которую он не вел около двух лет.

«Вмешательство в выборы. Никогда не сдаваться!» — отметил экс-глава Америки в личном блоге, дав тем самым понять, что нынешняя власть страны специально ставит ему палки в колеса, чтобы помешать принять участие в президентской гонке в ноябре следующего года.

Напомним, Дональда Трампа обвиняют в незаконном вмешательстве в выборы президента США в 2020 году.

СЕЙФ ЛОМБАРД
ТОО «Сейф-Ломбард»
ПРОВОДИТ ТОРГИ
НЕВОСТРЕБОВАННОГО ЗАЛОГОВОГО ИМУЩЕСТВА
Справки по телефону: 390-01-44
Режим работы: понедельник - пятница с 9:00 до 18:00
Адрес: г. Алматы, ул. Богенбай батыра, 156

ПО ВОПРОСАМ РАЗМЕЩЕНИЯ РЕКЛАМНЫХ ОБЪЯВЛЕНИЙ В ГАЗЕТЕ
ЖИЗНЬ ЗА ВСЮ НЕДЕЛЮ КАЗАХСТАН
ОБРАЩАТЬСЯ ПО ТЕЛЕФОНАМ:
+7 (727) 277-09-32; +7 (705) 335-63-90
МЫ ПРЕДЛАГАЕМ ДЕМОКРАТИЧНЫЕ ЦЕНЫ, ДЕЙСТВУЕТ ГИБКАЯ СИСТЕМА СКИДОК

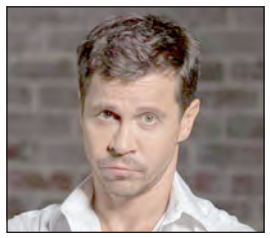

Павел Деревянко

Лохотрон с процентами

В КОНЦЕ 2021 года Павел Деревянко решил вложиться в криптовалюту. Артист внес около миллиона рублей, которые действительно вернулись к нему с процентами. Затем актер обратился к криптоинвестору, который работает с суммами покрупнее.

После заключения договора Деревянко обещали до 84% годовых от суммы инвестиции. Артист не стал разбираться в вопросе, подписал бумаги не глядя и стал ждать прибыли. Однако в июле 2023 года «успешный криптобизнесмен» подал к артисту два иска в суд с требованием выплатить суммарно 45 млн рублей.

Деревянко остался не согласен с таким предложением, так как даже не понял, откуда у него взялись долги.

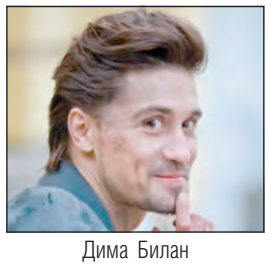

Дима Билан

Любитель денег

РОССИЙСКИЙ певец Дима Билан ответил на критику своего многомиллионного гонорара за выступление на Международном детском форуме.

Предложение от фонда было коммерческим, Билан согласился спеть на тех же условиях и отказался от запланированного выступления в Турции, чтобы поддержать детей. За это его команда получила 5,4 млн руб., и выплату артист считает справедливой.

«Хотел бы еще напомнить, что в сумму договора очень часто входит не только гонорар артиста, а также сопутствующие траты», — напомнил он.

Версия | КАК ПОГИБ ЕВГЕНИЙ ПРИГОЖИН НА САМОМ ДЕЛЕ, ГДЕ БЫЛ

Следствие рассматривает теракт на борту, как одну из причин крушения бизнес-джета

На видео заметен дым, тянущийся за лайнером, что может говорить о взрыве на борту

ПРЕРВАННЫЙ ПОЛЕТ

Со дня «марша справедливости» ЧВК «Вагнер» до гибели Пригожина прошло ровно два месяца

ПАВЕЛ МИХАЙЛОВ

Вечером 23 августа стало известно о крушении в Тверской области вблизи населенного пункта Куженкино самолета Embraer Legacy, который принадлежал Евгению Пригожину.

На месте крушения обнаружено десять тел. Бизнес-джет выполнял рейс из Москвы в Санкт-Петербург. Росавиация опубликовала список пассажиров и членов экипажа.

Вместе с Пригожиным на борту Embraer Legacy находился и командир ЧВК «Вагнер» Дмитрий Уткин. В списке пассажиров числились замглавы ЧВК Валерий Чекалов, Сергей Пропустин, Евгений Макаров, Александр Тотмин и Николай Матусеев. Командиром судна был Алексей Левшин, который периодически занимался перелетами Пригожина вместе с командой, куда также входила бортпроводник Кристина Распопова и второй пилот Рустам Каримов.

ВЕРСИИ

Особенность катастрофы самолета Евгения Пригожина в том, что в этом событии есть очень большая политическая составляющая — владелец ЧВК «Вагнер» и его соратники были вовлечены, как считает, наверное, большинство комментаторов, в конфликт с президентом России Владимиром Путиным, и поэтому версии о неисправности самолета или ошибке пилотов ими почти не рассматриваются.

В правоохранительных органах сообщили, что следствие рассматривает все варианты произошедшего, включая ошибку пилотирования, технические неполадки и внешнее воздействие.

Но однозначно самыми популярными версиями стали взрыв на борту самолета и обстрел зенитной ракетой с земли. Каждая из них имеет свои аргументы за и против.

В пользу взрыва говорит тот факт, что самолет стал разваливаться в воздухе. Один из фрагментов Legacy 600 был обнаружен примерно в двух километрах от места падения.

Следствие уже рассматривает теракт на борту, как одну из причин крушения бизнес-джета. Взрывное устройство в самолете Пригожина могло быть заложено в отсек шасси. По предварительным данным, именно в районе шасси и произошел взрыв в небе — в результате оторвало крыло, которое ударило в стабилизатор, из-за этого бизнес-джет стал резко набирать высоту, а затем ушел в штопор. От взрывной разгерметизации все находившиеся на борту мгновенно потеряли сознание, поэтому пилоты не смогли доложить о ЧП. Правда, однозначно на этот вопрос ответить могут только авиационные эксперты.

Версию поражения с земли также разделяют многие комментаторы. В пользу нее говорят сразу несколько фактов. Во-первых, белое облачко, заметное на одном из видео, может быть дымом от взрыва ракеты. Во-вторых, есть слова свидетелей, которые слышали минимум один взрыв. Наконец есть фотографии фрагментов самолета, на которых видны мелкие отверстия, которые могли быть следами от поражающих элементов ракеты.

Однако и у этой версии есть свои недостатки. Белое облачко на небе могло быть результатом взрыва бомбы на борту. При этом в небе не видно следа от полета ракеты. Звук взрыва, который услышали свидетели, также мог быть результатом срабатывания взрывного устройства.

После июньского мятежа у Пригожина обнаружили документы свидетельствующие, что у бизнесмена были дополнительные паспорта для возможных двойников

Отверстия на фрагментах самолета, с одной стороны, говорят в пользу версии о поражении зенитной ракетой. Однако если учесть, что самолет в момент отключения транспондера находился на высоте 8,5 км, то это должен был быть достаточно мощный комплекс. ПЗРК, который можно было бы легко спрятать после выстрела, не смог бы поразить самолет на такой высоте.

Теоретически к катастрофе могли привести и остальные факторы, которые обычно рассматривают следователи — ошибка пилотирования, неисправность техники, воздействие стихии либо некачественное техобслуживание.

ОЧЕВИДЦЫ

Но большинство этих догадок не может объяснить тот факт, что бизнес-джет стал разваливаться в воздухе. Embraer Legacy 600 — довольно прочный самолет, который стал участником всего одной авиакатастрофы.

Из видеозаписей очевидцев видно, как самолет падает отвесно вниз в штопоре, за ним тянется дымный след. При этом в небе видно белое дымное облако, оставшееся, предположительно, в том месте, откуда падает самолет.

Женщина, которая комментирует за кадром эти события, говорит, что были слышны два взрыва и что «беспилотник», как она выразилась, сбили. Она также говорит, что отдельно от самолета «куски летят».

На других кадрах падающий самолет видно хуже, и никто ни о каких взрывах не говорит.

Кроме того, были опубликованы фотографии обломков, и на двух снимках, как утверждается, видны небольшие отверстия, которые якобы похожи на следы попадания поражающих элементов зенитной ракеты. Что это за фрагменты, какой части самолета, пока неизвестно.

На других фотографиях видна хвостовая часть самолета, на которой таких следов не видно.

ЧВК

Как известно 29 июня, Пригожин с командирами «Вагнера» приезжал в Кремль к президенту России. Об этом Путин рассказал в СМИ. По словам главы государства, он предложил командирам и бойцам ЧВК три вари-

«Главное, не когда погибнешь, а как. В аду мы будем лучшими»: «Смерть — это лишь начало чего-то другого»

Это последнее фото руководителя ЧВК «Вагнер» сделанное в Африке, предположительно в Мали

АНТОН КАМЕНЕВ

По данным Росавиации, глава ЧВК «Вагнер» находился на борту разбившегося самолета. Пока вся страна ждет результатов экспертизы ДНК, вспомним, что предприниматель говорил о смерти.

Евгений Пригожин спокойно реагировал на вопросы о смерти. Он открыто заявлял, что не боится уйти на тот свет.

«Я отношусь философски к дальнейшей своей жизни. У меня через несколько дней будет день рождения, и мне задают вопрос мои родственники: будет день рождения или нет? Я отвечаю: хрен знает. С утра скажу, будет или нет: если буду живздоров, значит, будет день рождения, если не будет — значит, не будет. Самое главное это не то, когда ты погибнешь, а как ты погибнешь», — рассуждал Евгений Викторович.

Глава ЧВК верил — загробная жизнь существует. Предприниматель даже знал, где окажется. «Мы все попадем в ад, но в аду мы будем лучшими!» — заявлял Пригожин в разговоре с командиром «Вагнера» Дмитрием Уткиным. А тот его поддерживал. «Смерть — это лишь начало чего-то другого», — говорил офицер, который тоже был на борту разбившегося самолета.

За несколько месяцев до авиакатастрофы Евгений Викторович жаловался на чиновников, которые «вставляют ему палки в колеса».

ПОСЛЕ МЯТЕЖА И «ВОСКРЕСНЕТ» ЛИ СНОВА

Хвост самолета упал далеко от места катастрофы

Мелкие отверстия, которые могли быть следами от поражающих элементов ракеты

анта: подписать контракт с Минобороны, вернуться домой или отправиться служить в Белоруссию.

К середине июля ЧВК «Вагнер» сдала всю тяжелую бронетехнику Минобороны РФ. Несколько тысяч бойцов переместились в Белоруссию, в новый лагерь на полигоне вблизи города Осиповичи в Могилевской области.

19 июля в Сети появилось видео церемонии переноса туда флага ЧВК, который ранее находился в неформальной штаб-квартире «Вагнера» в Молькино в Краснодарском крае.

Перед бойцами выступили Пригожин и Уткин. Бизнесмен поблагодарил вагнеровцев и добавил, что они помогут «сделать армию Белоруссии второй в мире». Также он призвал вагнеровцев повышать «свой уровень» и готовиться «в новый путь в Африку».

Позже в конце июля Пригожин засветился в Петербурге на саммите Россия — Африка, на который по приглашению Путина прибыло несколько десятков лидеров Черного континента. Хотя в официальной части форума Пригожин не участвовал, в Сети была опубликована фотография, на которой он был запечатлен с одним из гостей — послом ЦАР в России.

После форума долгое время не было никаких данных о местонахождении Пригожина. Лишь 21 августа появилось видеообращение бизнесмена, записанное, предположительно, в одной из африканских стран. По его словам, ЧВК проводит разведывательно-поисковую деятельность, «делает Россию еще более великой на всех континентах, а Африку еще более свободной». Некоторые эксперты предположили, что этот ролик снимали в Мали. В четверг, 23 августа, команда Пригожина вернулась из Африки в Россию.

ПУТИН

На следующий день после авиакатастрофы Владимир Путин встретился в Кремле с Денисом Пушилиным и обсудил с ним в том числе крушение самолета Пригожина. Глава государства выразил соболезнования близким главы ЧВК «Вагнер».

«Хочу выразить соболезнования близким. Это всегда трагедия», — отметил Путин.

Говоря о крушении самолета Пригожина, глава России отметил, что вагнеровцы «внесли весомый вклад в борьбу с нацизмом на Украине», назвал Пригожина «человеком сложной судьбы, но талантливым», и заявил, что глава Следственного комитета доложил ему о начале расследования.

«Доведем до конца», — подчеркнул президент РФ.

ДВОЙНИК

Конспирологии вокруг крушения самолета Евгения Пригожина Embraer Legacy все больше. Да, глава ЧВК «Вагнер» вместе с Дмитрием Уткиным и Валерием Чекановым значились в списках пассажиров, но результатов экспертизы до сих пор нет, часть останков не поддается визуальному опознанию. Президент Путин тоже сказал о гибели основателя «Вагнера» в гипотетическом ключе. А зная как предприниматель заботился о собственной безопасности, используя двойников, грим, парики и конспирацию, западные СМИ продолжают обсуждать версию «Пригожин жив».

Теорию заговора подогревает информация, что уже был случай, когда Пригожина объявили погибшим в авиакатастрофе, но он появился живым и невредимым три дня спустя.

В октябре 2019 года в Конго потерпел крушение военный самолет Ан-27 с восемью людьми на борту. В то время сообщалось, что Пригожин был среди пассажиров; через трое суток выяснилось, что он жив.

Евгений Пригожин не боялся смерти

«Конечно, ответственность за ребят, ответственность за сделанное дело, но, когда тебе не дают делать это дело: не дают боеприпасы, не дают людей набирать, когда тебе везде палки в колеса… Елки-палки, ребят, ну возьмите уже, завалите меня, да и все, — смеялся бизнесмен. — И живите дальше мирно и спокойно. Потом уже в учебниках истории скажут о том, что могло бы быть все лучше…».

Владимир Путин и Рамзан Кадыров уже принесли соболезнования родным и близким Пригожина. Политики отметили, что шокированы гибелью предпринимателя.

Когда похоронят Евгения Викторовича и команду станет известно после судебно-медицинской экспертизы. Погибшие при крушении самолета сильно обгорели, поэтому необходим генетический анализ.

Кадыров в свое время потребовал у ФБР вознаграждение в 250 тыс. долларов, которое американские власти объявили за информацию, которая поможет поимке Пригожина

ПО ЕГО ПОЗЫВНОМУ ЧАСТНАЯ ВОЕННАЯ КОМПАНИЯ ПОЛУЧИЛА СВОЕ НАЗВАНИЕ

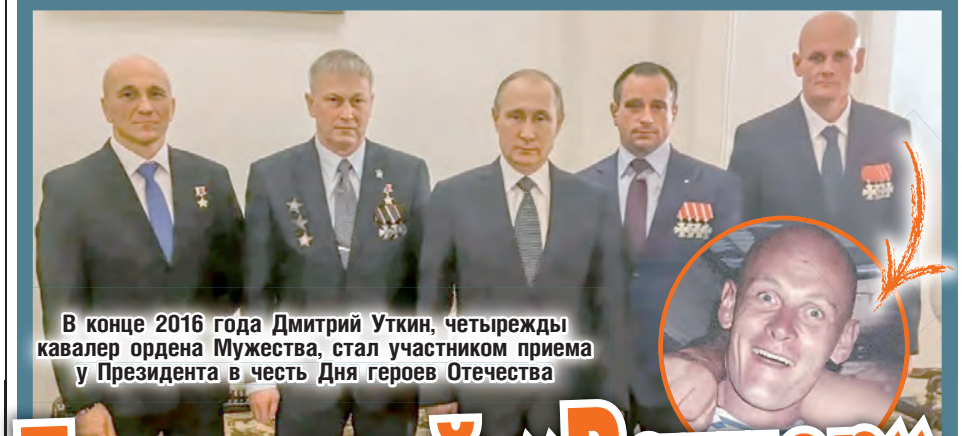

В конце 2016 года Дмитрий Уткин, четырежды кавалер ордена Мужества, стал участником приема у Президента в честь Дня героев Отечества

Тот самый «Вагнер»

СЕРГЕЙ СЕМИН

О жизни Уткина известно лишь минимум деталей в отличие от его босса по имени Евгений Пригожин. Дело в том, что правая рука главы ЧВК стремился к тому, чтобы всячески избегать публичности и фото, а также отказывался от предоставления интервью.

После ухода из армии Дмитрий был нанят в штат частной охранной компании под названием «Славянский корпус». В ее составе Уткин был участником гражданской войны на территории Сирии. А в 2014 году мужчина оказался в Крыму.

Он также стал организатором базы подготовки бойцов поблизости от Ростова-на-Дону и командующим. Впоследствии кампания стала называться «Вагнер».

Спустя некоторое время в ней начал действовать Евгений Пригожин, хотя Уткин продолжал занимать должность единоличного командира. Дмитрий принимал активное участие в боевых действиях в ЛНР и ДНР. А с 2015 года он работал в Сирии, в том числе был активным инициатором в рамках штурма Пальмиры. Также ЧВК «засветилась» и в Африке, а точнее в Ливии, Судане и ЦАР.

С 2022 года ЧВК выполняла задачи СВО на территории Украины. Одним из масштабных достижений стало взятие Артемовска в мае 2023 года.

Эвалар

ФИТОЛАКС – слабительное на основе фруктов

Фитолакс – натуральное слабительное средство на основе фруктов. Сочетание фруктов и лекарственных трав в одной таблетке оказывает естественную помощь кишечнику при запорах.

- Фруктовые жевательные таблетки Фитолакс приятны на вкус, не требуют запивания и удобны для применения в любой ситуации.
- Содержат абрикосы (источник пектина) и комплекс лекарственных трав и экстрактов, усиливающий перистальтику кишечника.
- Произведено Эвалар: выгодная цена, высокое качество по стандарту GMP*

Вечером Фитолакс – утром легкость!

Работает ночью и мягко решает проблему утром.

Эвалар www.evalar.kz | БИОСФЕРА www.biosfera.kz | kz.apteka.com | Kaspi.kz

Спрашивайте во всех аптеках, а также: справочная сети аптек «Биосфера» 8-800-080-78-78, **г. Алматы:** аптека «Эвалар» 238-33-32, 277-88-09, **г. Актау:** аптека «Эвалар» 43-53-78, **г. Астана:** аптека «Гиппократ» 39-61-61, 39-60-00, **г. Шымкент:** аптека «Зерде-Фарма» 39-14-25, 50-69-69, АС «Мурат фарм» справочная 40-07-22

Определение натуральности дается по действующим компонентам. «Фитолакс». Рекомендации по применению: взрослым и детям старше 14 лет по 2 таблетки вечером во время еды. Таблетки следует разжевать. При необходимости разовый прием можно увеличить до 4 таблеток. Продолжительность приема 2 недели. При необходимости курс приема можно повторять. Не рекомендуется: при индивидуальной непереносимости компонентов, беременности, кормлении грудью. Условия отпуска: без рецепта. *Сертификат GMP №С0170889-DS-2 от 05.01.2021 г.

Производитель: ЗАО «Эвалар», Российская Федерация, 659332, Алтайский край, г. Бийск, ул. Социалистическая, 23/6. Представитель, уполномоченный на принятие претензий в Республике Казахстан, ТОО «МедФарМаркет»: г. Алматы, ул. Жамбыла, 231, оф. 28.

Фитолакс СоГР № KZ.16.01.98.003.Е.000253.04.17 от 07.04.2017 г. Реклама.

БАД. Не является лекарством.

Олег Газманов

Бизес в гору

ПЕВЕЦ Олег Газманов заработал в 2022 году более шести миллионов рублей.

Общая сумма заработка от трех компаний составила 6,523 миллиона рублей. Артист открыл их в 2016 году, все бизнесы осуществляют деятельность в области исполнительских искусств.

Самым успешным бизнесом исполнителя оказалось ООО «Омг-Промо», прибыль которого составила 5,4 миллиона рублей при выручке 75 миллионов. Эта компания принадлежит Газманову совместно с его сыном Родионом.

В отличии от старожила эстрады рэпер Баста заработал на своем продюсерском центре «Газгольдер» 1,6 миллиона рублей.

Светлана Лобода

Звезде не верят

УКРАИНСКУЮ певицу Светлану Лободу, которая опубликовала на своей странице Instagram ролик о раздаче своих автографов военным ВСУ, раскритиковали подписчики.

Лободу упрекнули в том, что она раздавала открытки с подписью на русском языке, и уличили артистку, которая увезла с передовой осколки снарядов в качестве сувениров, в самопиаре.

В комментариях поездку Лободы на передовую называют показушничеством и хайпом. Кроме того, некоторые подписчики спрашивают, как Лобода будет себя вести в случае провала Украины в противостоянии с Россией.

ТОТО КУТУНЬО ВСЮ ЖИЗНЬ ЛЮБИЛ СВОЮ СУПРУГУ, НО В

Трагичная новость отозвалась в сердцах миллионов поклонников артиста по всему миру. На его странице в соцсетях оставляют соболезнования

Настоящий мужчина

Артист последние годы не выходил на сцену, подводило здоровье, но его популярность не затихала

ЕЛЕНА СУРКОВА

Тото Кутуньо был любимцем женщин и мечтал о большой семье, но судьба обошлась с ним несправедливо: любовь всей его жизни Карла не могла иметь детей.

Совсем недавно, в июле 2023 года, свой юбилей отмечал Тото Кутуньо. Ему исполнилось 80 лет, но несмотря на серьезную дату мало что поменялось. Как и 20, 30, 40 лет назад, про него говорили: импозантен, красив, статен, пылок, талантлив, а еще большой ценитель женщин, вина и музыки.

Казалось, судьба благосклонна к звезде, обласканный вниманием и искренней любовью поклонников, он будет жить вечно. Но увы, трудно заглянуть в будущее, и 22 августа, всего через полтора месяца после того радостного события, из итальянского городка Портофино пришли новости, в которые сложно поверить. Артиста не стало. Он скончался после продолжительной болезни, которая забрала у кумира миллионов все силы.

СЦЕНА

Кутуньо прожил яркую жизнь, а ведь в раннем детстве даже и не мечтал, что его имя будет греметь на весь мир. Родители хоть и увлекались музыкой, но настаивали, что сын должен получить настоящую профессию, стать бухгалтером. Так и вышло, Сальваторе — это настоящее имя звезды, пошел на поводу у отца и матери, но остался верен мечте. И вскоре жизнь привела его на сцену.

Тото Кутуньо не сразу взошел на музыкальный Олимп в роли исполнителя, поскольку начинал свой творческий путь в качестве композитора. Причем композитора-самоучки. Его песни исполняли Джо Дассен — «Et si tu n'existais pas» («Если б не было тебя»), «Salut» («Привет»); Мирей Матье — «Ciao, bambino, sorry»; Адриано Челентано — «Amore no», «Soli». А знаменитого «Итальянца» («L'italiano») Кутуньо писал именно для Челентано, но тот остался не впечатлен. Так что артист в 1983-м сам решил исполнить хит на фестивале в Сан-Ремо. И прославился на весь мир.

Кутуньо не только исполнял свои песни, но и дарил хиты многим коллегам. Он создавал композиции для Джо Дассена, Адриано Челентано, Далиды и многих других

Его особый взгляд с прищуром и бархатистые нотки заставляли сердца поклонниц буквально плавиться, ему могла принадлежать любая, но он, несмотря на свою репутацию повесы, еще в молодости отдал сердце итальянке по имени Карла.

КАРЛА

Они встретились в 1967 году в ночном клубе на берегу моря и лишь спустя четыре года бедный, но подающий надежды молодой артист решился сделать ей предложение.

Тема женщин в жизни исполнителя всегда волновала журналистов, ни одно интервью Кутуньо не обходилось без этих вопросов. И он с радостью шутил, затрагивая самые потаенные струны своей души:

«Я вообще-то опасный мужичок! Я очень шустренький! И проблема в браке может быть только одна — неверность. Но я артист, и мне нужно вдохновение. И если женщина дает мне его — для меня это важно.»

Карла была девушкой из богатой семьи и ее родные оказались не в восторге от намечающегося союза. Но против воли дочери не пошли. Молодая жена поддерживала мужа материально, а тесть приобрел молодым супругам квартиру и первое время оплачивал счета. Но по мере того, как дело шло на лад, пара все больше мечтала о настоящей большой семье. Чтобы дом был полон детского смеха, а маленькие дети бегали по всем комнатам. Они грезили минимум о четверых детях, но в этом вопросе судьба отвернулась от своего любимца.

Счастье казалось рядом, Карла была беременна двойней, но врачи опасались за жизнь женщины. Прервав эту беременность, она больше так и не смогла стать мамой. Тото никогда не винил жену, но в его глазах читалась грусть, как только речь заходила о детях.

Возможно, именно отсутствие детей в союзе с любимой женщиной и становилось иногда причиной его быстротечных романов на стороне. Но главное правило оставалось неизменным.

КРИСТИНА

Он не изменил себе, даже когда в его жизнь ворвалась

Сальваторе — это настоящее имя Тото Кутуньо

В последние годы дела композитора шли не самым лучшем образом

Без вида на жительство

Что потеряет Меладзе, лишившись ВНЖ в России

ИРИНА ВОРОНЦОВА

Константин Меладзе лишился вида на жительство в России. Бизнес продюсера остался в прошлом, его фирма была ликвидирована по этой же причине. Так что композитор продолжает разрывать последние связи с Россией.

В 2022 году вместе с женой Верой Брежневой композитор перебрался в Италию — там у супругов давно имеется своя вилла. После переезда музыкант перестал общаться с подписчиками, поставил на паузу свое творчество и не сделал ни одного публичного заявления. Не комментировал он и свою эмиграцию, а теперь предпочитает молчать и про возможность жить и работать в России.

«В последние годы он и так почти не вел никакую деятельность. Меладзе, как и многие другие, предпочел дистанцироваться и перебраться за границу. Но в былое время именно продюсирование приносило ему очень хороший доход. Наверное, сейчас он только получает из России авторские отчисления из РАО», — говорит продюсер Дмитрий Ашуров.

Речь идет о композициях, написанным Константином Меладзе для разных артистов, которые продолжают находится в ротациях. Его песни исполняли София Ротару, Алла Пугачева, Кристина Орбакайте, Валерия, Ани Лорак, Полина Гагарина, Григорий Лепс и многие другие.

ИТОГЕ РЕБЕНКА ЕМУ РОДИЛА ДРУГАЯ

Лишь спустя четыре года после знакомства певец сделал предложение

Карла была беременна двойней, но врачи опасаясь за жизнь женщины прервали беременность

сумасшедшая страсть — молоденькая бортпроводница Кристина Ланчи. Два с половиной года на тот момент 45-летний артист жил на две семьи и даже познал радость отцовства. Кристина родила ему долгожданного сына.

Говоря после об этом периоде жизни, Тото признавался, что горечи в нем было не менее, чем радости. Он осознанно попросил Кристину родить ему ребенка, зная, что никогда не оставит жену.

«Я любил свою жену, но был потрясен Кристиной… Просто потерял голову. Мчался на машине за 1300 км из Сицилии в Рим, чтобы увидеть ее. Когда же откровенно рассказал обо всем жене, это стало для нее страшным ударом. Карла долго переживала, очень страдала. И ее боль стала для меня самым тяжким испытанием», — говорил он о своей драме.

СЫН

В 1989 году на свет появился Нико, единственный сын артиста. Счастью звезды не было предела, но вместе с тем Тото понимал, что нужно ставить точку в затянувшемся романе.

Карла поняла и простила мужа: Нико был частым гостем в доме у отца, в доме наконец-то зазвучал тот самый желанный детский смех. О том, что чувствовала Карла на самом деле, она никогда не говорила и артист был ей благодарен всем сердцем.

Тото Кутуньо помогал сыну как мог, дал ему образование и обеспечил всем, чего не имел в детстве сам.

«Мой сын очень похож на меня. Он старается быть галантным, обходительным. И он знает главный секрет общения с женщинами — их надо любить. Нико любит женщин. Как я…», — говорил он про наследника.

Нико пошел по стопам отца и часто поет его песни, но, конечно, о такой же популярности даже не мечтает. Нико всегда старался держаться в тени, наслаждаться семейным счастьем с женой-гречанкой и, конечно же, встречаться со знаменитым отцом почаще.

Свои последние годы итальянская звезда доживал вместе с любимой Карлой в городке Портофино. После того, как в 2008 году у Тото обнаружили онкологию, маэстро свел к минимуму все выступления. Он долго лечился и химиотерапия дала результат. Когда недуг отступил, артист снова вышел на сцену, в первую очередь для того, чтобы сказать слова благодарности своей любимой женщине.

«Карла — великая женщина. Многие хотели быть рядом с известным артистом Тото Кутуньо. А с Сальваторе, у которого когда-то не было ни громкого имени, ни денег, была только жена Карла. Она из богатой семьи, помогла мне купить квартиру, оплачивала мои счета и любила меня. За это я ей очень благодарен. И сегодня наша любовь стала еще сильнее», — признавался он в любви на весь мир.

Карла Кутуньо не препятствовала общению отца с сыном и даже настояла, чтобы Нико носил знаменитую фамилию

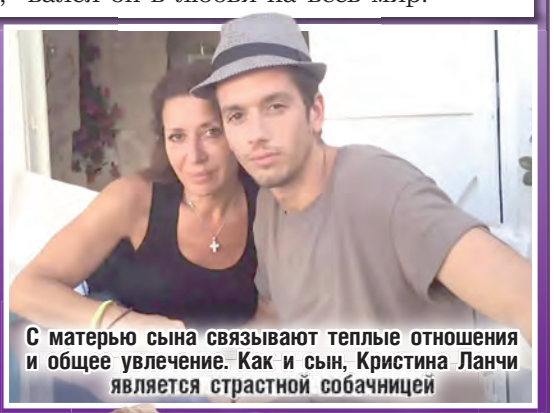

С матерью сына связывают теплые отношения и общее увлечение. Как и сын, Кристина Ланчи является страстной собачницей

Чем больше хитов, тем больше отчисления. Нюансов много, но ясно одно — выводить заработок из России Меладзе будет не так просто.

«Но тут даже не про деньги и работу. Это формальности. Основной посыл другой — лишив его ВНЖ, ему как бы сказали: "Спасибо, больше мы тебя не ждем". А ведь именно в России он и Вера Брежнева сделали состояние. «ВИА Гра» в свои лучшие времена приносила по 500 тысяч долларов в месяц. Но это со всеми доходами, что-то тратилось на клипы, песни, оставалось тоже вполне достаточно».

В последние годы дела композитора шли не самым лучшем образом, так что от коллектива, приносившего хороший доход, он был вынужден отказаться. По крайней мере пока.

Одна только «ВИА Гра» в свои лучшие времена приносила композитору по 500 тысяч долларов в месяц

4 фактора риска

для здоровья щитовидной железы

Проблемы с щитовидной железой сложно заметить сразу, поэтому в этой статье мы расскажем, кто подвержен риску в первую очередь.

ФАКТОР №1: генетическая предрасположенность
У заболеваний щитовидной железы есть наследственная предрасположенность. При этом женщины сталкиваются с ними в 10 раз чаще, чем мужчины.

ФАКТОР №2: хронический стресс
При затяжном стрессе щитовидка перестает вырабатывать гормоны, ее клетки истощаются и не могут нормально функционировать.

ФАКТОР №3: курение
В табачном дыме содержатся соединения, которые значительно снижают концентрацию гормонов щитовидной железы. Интересно, что как активное, так и пассивное курение негативно влияет на состояние щитовидки.

ФАКТОР 4: несбалансированное питание
Несбалансированное питание приводит к нехватке микроэлементов. Без них щитовидная железа может дать сбой, что приводит к патологиям. Чтобы этого избежать, включите в рацион: рыбу, орехи и негормональный растительный комплекс **«Эндокринол».**

В состав «Эндокринола» входит экстракт и порошок корней лапчатки белой – это редкое растение, действие которого направлено на регулирование уровня гормонов щитовидки, поддержание ее структуры и размера.

Компания «Эвалар» выращивает растение на собственных плантациях в предгорьях Алтая.

Эндокринол Эвалар – высокое качество по международному стандарту GMP!

www.evalar.kz | www.biosfera.kz | kz.apteka.com | Kaspi.kz

Спрашивайте во всех аптеках, а также: справочная сети аптек «Биосфера» 8-800-080-78-78, **г. Алматы:** аптека «Эвалар» 238-33-32, 277-88-09, **г. Актау:** аптека «Эвалар» 43-53-78, **г. Астана:** аптека «Гиппократ» 39-61-61, 39-60-00, **г. Шымкент:** аптека «Зерде-Фарма» 39-14-25, 50-69-69, АС «Мурат фарм» справочная 40-07-22

Рекомендации по применению: Взрослым по 2 капсулы 1 раз в день во время еды. Продолжительность приема — 3 месяца. **Противопоказания:** Индивидуальная непереносимость компонентов, беременность, кормление грудью. **Условия отпуска:** без рецепта. Производитель: ЗАО «Эвалар», Российская Федерация, 659332, Алтайский край, г. Бийск, ул. Социалистическая, 23/6. Представитель, уполномоченный на принятие претензий в Республике Казахстан, ТОО «МедФарМаркет»: г. Алматы, ул. Жамбыла, 231, оф. 28. Эндокринол СоГР № KZ.16.01.79.003.E.000521.03.14 от 28.03.2014 г. БАД. Не является лекарством.

ДИАНЕТИКА – ПОПУЛЯРНОЕ РУКОВОДСТВО ПО САМОПОМОЩИ

«Дианетика» (от греческого dia – «через», «разум») – это наука о том, что разум делает с телом.

Существует некая часть разума, которая не находится в контакте с сознанием, не содержит данные, которые вызывают проблемы в настоящем времени.

Когда жизнь становится полем битвы, твой разум становится твоим ЛУЧШИМ ОРУЖИЕМ

Но КАК ЖЕ ДОБРАТЬСЯ до той самой части разума, которая не находится в контакте с сознанием? Как сделать так, чтобы эти моменты прошлого не влияли разрушительным образом на жизнь?

Ответы на эти и другие подобные вопросы содержаться в книге «Дианетика: современная наука о разуме». В Дианетике было открыто, что все ваши болезненные переживания хранятся в ранее неизвестной части разума – реактивном уме. Эти болезненные переживания содержат информацию, из-за которой человек начинает терпеть неудачи на работе, в бизнесе и личной жизни.

Цель Дианетики – освободить человека от реактивного ума.

Вы можете приобрести книгу «Дианетика» на сайте: ronbook.kz или по тел.: 8-705-105-58-70 Стоимость книги – 8500тг.

Бесплатная доставка по Казахстану

"ALEM STROY HC" ЖШС ҚР Экологиялық кодексінің 58-бабы 2-тармағының және 73-бабы 1-тармағының талаптарына сәйкес бірыңғай экологиялық порталда (Ecoportal.kz) 07.09.2023 ж. - 27.09.2023 ж. бастап жұмыс жобасына "Қоршаған ортаны қорғау" бөлімі жобасы бойынша жария талқылау нысанында қоғамдық тыңдаулар өткізілетін боладыКіріктірілген, кіріктірілгенжапсарлас үй-жайлары мен паркингтері бар көппәтерлі тұрғын үй кешендері, бизнес-орталықтар, сауда-ойын-сауық мақсатындағы объектілер, балабақшалар, жалпы білім беретін мектептер мен саябақ аймақтары, қ. Астана, "Есіл" ауданы, Керей, Жәнібек хандар, Бұқар жырау көшелерінің қиылысы, №37 және 38 (жобалық атаулар). Түзету. ("Capital park 1,2 кезек"3-учаске, 3В тоқсан) (сыртқы инженерлік желілерсіз)". Жобалық құжаттама пакетімен ескертулер мен ұсыныстар беру үшін бірыңғай экологиялық порталда танысуға болады https://ecoportal.kz.

ТОО «ALEM STROY HC», в соответствии с требованиями пункта 2 статьи 58 и пункта 1 статьи 73 Экологического кодекса РК, сообщает, что на Едином экологическом портале (Ecoportal.kz) с 07.09.2023 г - 27.09.2023 г будут проводиться общественные слушания в форме публичных обсуждений по проекту раздел «Охрана окружающей среды» к рабочему проекту «Многоквартирные жилые комплексы со встроенными, встроенно-пристроенными помещениями и паркингами, бизнес-центры, объекты торгово-развлекательного назначения, детские сады, общеобразовательные школы и парковые зоны, в г. Астана, район «Есиль», пересечения улиц Керей, Жәнібек хандар, Бұқар жырау, №37 и 38 (проектные наименования). Корректировка. (МЖК «Capital Park 1,2 очередь» участок 3, квартал 3В) (без наружных инженерных сетей)». С пакетом проектной документации можно ознакомиться на Едином экологическом портале для предоставления замечаний и предложений https://ecoportal.kz.

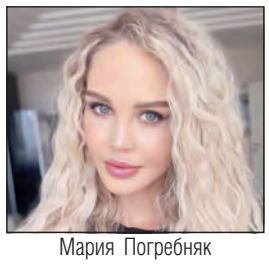

Мария Погребняк

Деньги на отдых

БЛОГЕРША и модель Мария Погребняк призналась в Instagram, что потратила свой первый заработанный миллион рублей на родителей.

Погребняк свозила отца и мать на отдых в Турцию и Дубай. Она отметила, что получила деньги за различные коллаборации. Модель стала зарабатывать на своем блоге, когда достигла отметки в 700 тысяч подписчиков.

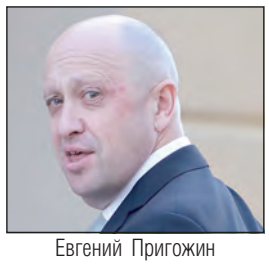

Евгений Пригожин

Дорогой «Индрагузик»

ДЕТСКУЮ книгу «Индрагузик» Евгения Пригожина продают на Avito за 3,6 миллиона рублей.

Пригожин написал ее вместе с детьми 20 лет назад. По сюжету Индрагузик попал в страну маленьких человечков Индрагузию и спас правителя. В книге главный герой живет на люстре в театре, путешествует по ручью, ездит в метро в свернутом в трубочку журнале и разыскивает волшебную флейту.

В 2003 году автор описал книгу как мир своего детства. Произведение вышло тиражом в 1000 экземпляров.

ИСТОРИК СОКОЛОВ, УБИВШИЙ АСПИРАНТКУ, СОБИРАЕТСЯ ЖЕНИТЬСЯ В ТЮРЬМЕ

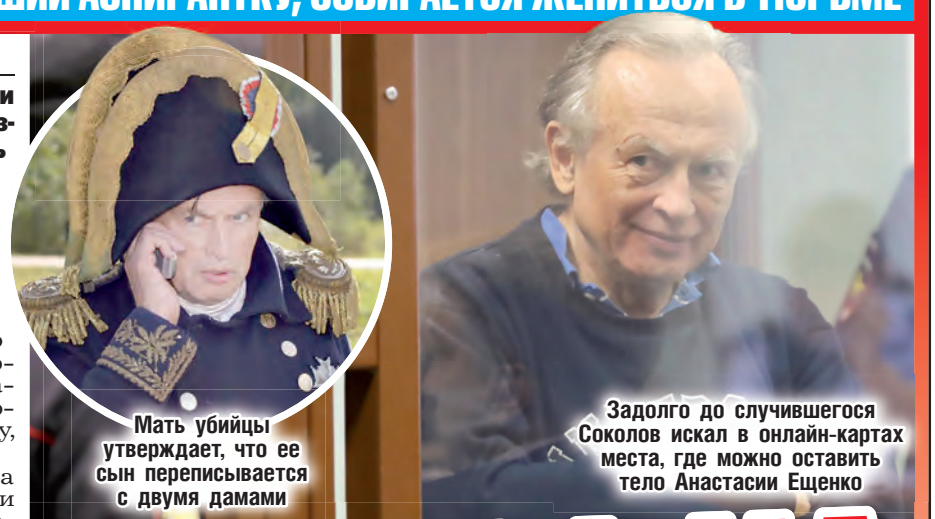

Мать убийцы утверждает, что ее сын переписывается с двумя дамами

Задолго до случившегося Соколов искал в онлайн-картах места, где можно оставить тело Анастасии Ещенко

ПЛАНЫ НА БУДУЩЕЕ

Олег Соколов приговорен судом к 12 годам 6 месяцам колонии строгого режима

МАКСИМ МАКСИМОВ

Родители погибшей Анастасии Ещенко в шоке. Но больше их возмущает даже не личная жизнь убийцы, а то, что наказание он отбывает как на курорте.

Четыре года назад страну облетела страшная новость из Санкт-Петербурга. Пожилой историк, доцент СПбГУ Олег Соколов убил и расчленил 24-летнюю аспирантку Анастасию Ещенко. Пара долгое время состояла в отношениях и даже планировала свадьбу, а потом произошло жуткое. Доцент убил девушку, а затем расчленил ее тело.

Поклонника эпохи Наполеона вычислили быстро и отправили за решетку на 12 лет. Там Соколов находится и сейчас, но, надо признать, живет вполне неплохо. Работает в библиотеке и читает лекции, ведет кружок по гуманитарным наукам, регулярно ходит в баню и спортзал и даже не обделен женским вниманием.

ЛОВЕЛАС

Ученый снова собирается жениться — 67-летний Соколов ведет активную переписку с женщинами и не против устроить свою судьбу. Новость о возможной свадьбе мужчины сообщила мать историка. Она подтвердила, что сын переписывается с двумя дамами. Одна из них смотрит за его квартирой, той самой, где и произошло зверское убийство, а другая посылает в колонию книги — она преподаватель истории. Именно последнюю, если верить матери убийцы, Соколов и хочет взять в жены.

Родители Анастасии Ещенко в шоке от новостей из колонии. Неужели, кто-то из женщин хочет связать свою жизнь с кровавым доцентом, задаются они логичным вопросом.

Впрочем, им остается только наблюдать со стороны. Отец девушки признается, что свадьба — это личное дело деспота.

«А то, что у него в колонии — курорт, это обескураживает, конечно. Почему убийца сидит в комфортных условиях? Я, конечно, стараюсь меньше о нем читать и вспоминать, но это не всегда получается. И мне непонятно: вместо того, чтобы раскаяться, переживать, он строит планы на будущее. У него нет ни осознания того, что он натворил, ни раскаяния. Он выйдет из колонии с чувством, что мир от зла избавил, убив Настю», — говорит Олег Ещенко.

На суде Соколов старался доказать, что аспирантка была настоящим чудовищем, шантажировала и угрожала ему. При этом расстаться с девушкой ученый категорически не соглашался.

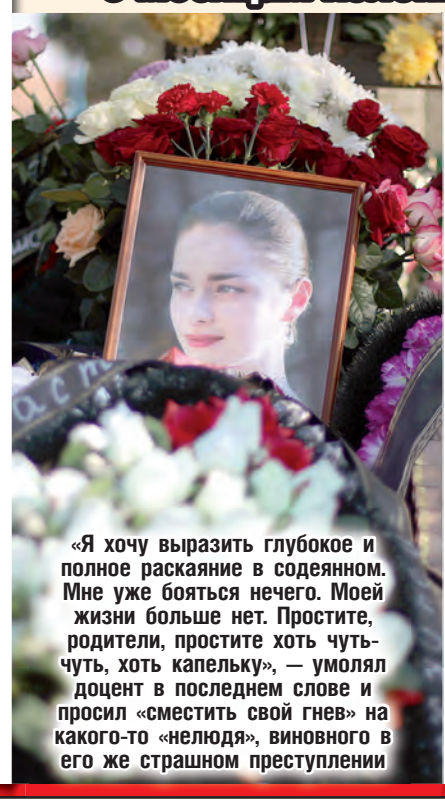

«Я хочу выразить глубокое и полное раскаяние в содеянном. Мне уже бояться нечего. Моей жизни больше нет. Простите, родители, простите хоть чуть-чуть, хоть капельку», — умолял доцент в последнем слове и просил «сместить свой гнев» на какого-то «нелюдя», виновного в его же страшном преступлении

СПАСЕНИЕ

Спасение родители Насти находят в вере — каждое воскресенье ходят в храм и читают молитвы за дочь. Когда появляется возможность, ездят по святым местам и там просят об одном и том же, чтобы душа дочери была спокойна.

«Тяжело осознавать то, что нет ее. Что ей навсегда осталось 24 года. Но мы живем. Эта трагедия заставила пересмотреть отношение к жизни. Могу сказать точно, что я буду разочарован, если он выйдет из колонии досрочно», — сказал мужчина.

После того, как новости о свадьбе историка попали в СМИ, его мать поспешила оборвать все контакты с внешним миром. Но через адвокатов передала, что история с перепсками — фейк.

Адвокат доцента на прямой вопрос о его свадьбе отвечать «нет» не стала, заявив, что оставляет это без комментариев. Остается только ждать, но дыма без огня не бывает.

София Ротару

Квартира в Москве

ПРОДЮСЕР Илья Саглиани рассказал, что певица София Ротару не продала квартиру в Москве, однако купила жилье в Италии. Квартира в Москве, уточнил он, стоит закрытая.

«Вряд ли кто-то из коллег артистки в Москве с правильной (патриотической) позицией станет связываться и помогать ей с продажей жилья. Продать его будет проблематично», — считает Саглиани.

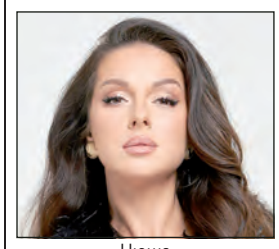

Нюша

Грудью за друга

ПЕВИЦА Нюша заявила, что ее отношения с Блиновской никак не изменились после скандального дела о неуплате налогов.

«На нас никак эта ситуация не повлияла. Публичные люди больше подвержены скандалам. Помимо успешных ситуаций, есть также испытания, которые приходят. Лена тоже человек, у нее есть свои ошибки, свой опыт, также отрицательный, который тоже важно получить. Почему должно поменяться мое мнение? Я как друг должна быть рядом в беде, счастье и в горести», — отметила Нюша.

«Какая разница, я уже опоздал»

Поп-звезда Филипп Киркоров похвастался эксклюзивными часами за 18 200 долларов

Киркоров любит хвастаться дорогими подарками

КСЕНИЯ БРЕГЕТ

Киркоров опубликовал видео с новым аксессуаром в социальных сетях. В беседе с «Жизнью» представители артиста признались, что ему подарили часы бутика Colette и часовой студии MAD Paris.

«Вот такая эксклюзивная история у меня презентуется. Сам себе завидую», — заявил Киркоров.

Украшение является кастомизированной версией часов Rolex Milgauss с надписью «Who cares I'm already late» («Какая разница, я уже опоздал» — перевод с английского).

По данным «Жизни», всего было выпущено пять экземпляров такого аксессуара за $18 200. Как отмечает издание, на данный момент стоимость часов выросла до $25 тысяч.

23 августа сообщалось, что Киркоров задолжал Федеральной налоговой службе более трех миллионов рублей. По не проверенным данным, общая сумма задолженности исполнителя перед ФНС составляет 3 миллиона 324 тысячи 230 рублей и 13 копеек. Другие детали неизвестны.

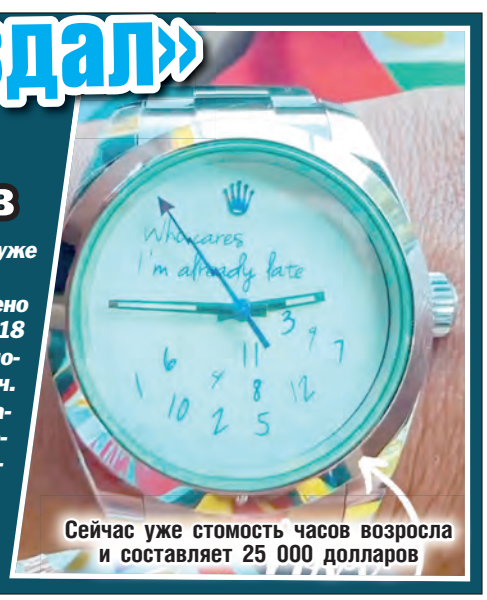

Сейчас уже стомость часов возросла и составляет 25 000 долларов

ПРОГРАММА ТЕЛЕПЕРЕДАЧ НА ВСЮ НЕДЕЛЮ

ТВ-гид

■ Министерство культуры России отозвало из кинопроката фильм «Непосредственно Каха: Другой фильм». В Минкульте не озвучили конкретную причину данного решения, но в реестре прокатных удостоверений картине присвоили возрастной рейтинг «18+». Ранее сиквел фильма «Непосредственно Каха» осудили в интернете из-за сцены с оправданием изнасилования пьяной девушки.

Артем Каракозян (Каха)

Иосиф Пригожин

■ Продюсер Иосиф Пригожин принял приглашение стать наставником белорусского музыкального шоу «Фактор. by» и покинул должность ведущего шоу «Звезды сошлись». Муж певицы Валерии вел передачу с зимы 2022 года, он снялся в одном телевизионном сезоне и покинул проект. Новым ведущим Леры Кудрявцевой станет Тимур Еремеев.

РОМАНТИЧНАЯ ИСТОРИЯ О СОВРЕМЕННОЙ ЗОЛУШКЕ ПОКОРИЛА МИЛЛИОНЫ ЗРИТЕЛЕЙ

АЛЕКСЕЙ СЕМЕНОВ

Шило на мыло

Первые кадры со съемок российской версии «Постучись в мою дверь»

Режиссер картины Всеволод Аравин в восторге от работы с Никитой Волковым

Недавно Лиана Гриба получила предложение руки и сердца от актера Артема Губина

Российские киноплощадки настолько вдохновились сериалом «Постучись в мою дверь», что решили выпустить его ремейк, и вот уже на протяжении трех месяцев в Москве безостановочно идет съемочный процесс.

До выхода картины еще очень далеко, но она уже успела наделать много шума. Несколько месяцев зрители сгорали от любопытства, гадая, кто же исполнит роли хохотушки Эды Йылдыз и непробиваемого Серкана Болата. На днях создатели проекта наконец-то представили публике актеров, получивших в сериале ведущие роли: русского Серкана сыграет Никита Волков, а Эду — Лиана Гриба.

МУЖЧИНА МЕЧТЫ

Перед стартом съемок, по словам Никиты, у него был долгий разговор с гендиректором ТНТ Тиной Канделаки. Содержание беседы артист раскрывать не стал, но отметил, что она была для него очень важной и толковой. Кстати, несколько дней назад Канделаки посвятила Волкову целый пост в личном блоге, где назвала его «мужчиной мечты».

«Будучи очень хорошим драматическим артистом, он придал дополнительную сложность и загадочность образу Серкана», — отметила г-жа Канделаки.

В восторге от Никиты не только Тина Канделаки, но и режиссер картины Всеволод Аравин. Творческий деятель поделился, он боролся за то, чтобы на роль Серкана утвердили именно Волкова.

На экране появится и Влад Соколовский, который сыграет российскую версию Энгина — друга Серкана Болата. Певец предупредил, что его герой будет сильно отличаться от оригинала.

Неожиданным оказалось присоединение к команде Екатерины Волковой. Ей предложили роль мамы Серкана. По словам актрисы, она недолго раздумывала над этим, так как ее дочь настояла на участии в сериале.

«Когда я собиралась на пробы, моя младшая дочка подпрыгнула от радости и сказала, чтобы я обязательно шла, что это очень популярный турецкий сериал, у которого много поклонников», — рассказала она.

После того, как в Сети появились слухи о работе над этим проектом, российские поклонники сериала недоумевали, в чем его смысл. «Почему нельзя придумать что-то свое?», «Зачем переснимать то, что уже есть?!», «Все смотрели оригинал. Не понимаю, для чего нужен еще один такой же сериал», — возмущались зрители.

С подобными рассуждениями режиссер картины не согласен. «Есть разные жанры. „Гамлет“ был написан 400 лет назад, но до сих пор его ставят в театрах. Зачем? Потому что, пьеса — это пьеса, а спектакль — это ее видение. Сценарий — это литературное произведение, он был уже поставлен, но заинтересовал другого автора, другого режиссера, другой продакшн. Заинтересовал как материал для другой постановки, который можно увидеть иначе. Я не ставлю задачу переплюнуть турков», — сообщил Всеволод.

Стилисты сериала постарались на славу, подобрав для персонажей много трендовых вещей, как в оригинальной версии сериала. Лиана Гриба в беседе отметила, что ее героиня будет так же часто менять наряды, как и Эда. Создатели сериала обещают, что их работа получится очень стильной и глянцевой.

Для Лианы это первый большой проект, в котором она играет веселую и ранимую девушку: ранее актриса играла в основном стервозных девушек. Гриба поделилась, что предыдущие роли ей было намного легче играть, чем Эду.

Влад Соколовский, сыграет российскую версию Энгина — друга Серкана Болата

Анатолий Васильев

Причина ухода

АКТЕР Анатолий Васильев признался, что ушел из сериала «Сваты» из-за большой творческой неудовлетворенности.

Васильев признался, что хотел расширения проекта. Он желал, чтобы картина стал глубже, крупнее, серьезнее и «поинтереснее для человеческой души».

Артист отметил, что у команды проекта был на то ресурс — над комедией работали около восьми сценаристов. Актер уверен, что можно было сделать сериал лучше, ведь он уже «заработал любовь народа».

Лайма Вайкуле

Пенсия звезды

ПЕВИЦА Лайма Вайкуле получает пенсию в размере 800 евро в месяц в Латвии.

Издание отмечает, что в среднем государственное пособие в балтийской стране составляет 574 евро. Вайкуле вышла на пенсию в 60 лет и получает ее в размере больше среднего показателя по стране.

С октября в Латвии планируется повышение суммы пенсионных выплат. После повышения 69-летняя Вайкуле будет получать еще на 48 евро больше каждый месяц.

В начале декабря 2022 года Лайма Вайкуле заявила, что «содержала Советский Союз, выпуская свои диски».

АЛЕКСАНДР ДОМОГАРОВ ПРОСТИЛСЯ С БЫВШЕЙ ЖЕНОЙ И РАССКАЗАЛ О ЕЕ ПОСЛЕДНИХ ДНЯХ:

«ЭТО УДАР СОКРУШАЮЩЕЙ СИЛЫ»

Александр и его сын проводили в последний путь самого близкого человека — бывшую жену и маму. Похороны и прощание с Ириной Домогаровой прошли в узком семейном кругу.

Больше двух лет Александр Домогаров пытался сначала спасти, а потом продлить жизнь бывшей жене и матери своего сына — Ирине. Женщина столкнулась со страшным заболеванием, но семья боролась за нее до последнего.

«Есть люди, которые стали для нас после 10 июля просто ангелами-хранителями, потому что 10 июля был поставлен ультиматум, что возможности врачей не безграничны и возможности организма исчерпаны, — рассказывает актер. — У нас с сыном в тот момент просто опустились руки. Но мир не без добрых людей. Ирочка Казначеева, родная моя сестренка, ты сделала невозможное — ты свела нас с людьми, которые в тот момент, когда у нас опустились руки, помогли. Нам дали врача паллиативной помощи, который нас вел до самого конца. У нас были препараты, у нас были лекарства, у нас было питание — все то, что было необходимо Ирине Анатольевне последние дни».

Александр Домогаров: «Вынес все это с Божьей помощью, скрипя зубами и плача от бессилия в углу, чтобы никто не видел»

Также Домогаров адресовал слова благодарности медикам, которые лечили его бывшую супругу и сделали все возможное, а также тем, кто просто был рядом и не остался равнодушным к беде.

«Тау-Кен Алтын» ЖШС «Тау-Кен Алтын» ЖШС аффинаж өндірісінің қалдықтарынан бағалы металдарды алу мақсатында байыту қайта бөлімін құру үшін технологиялар мен технологиялық шешімдерді әзірлеу» ҒЗТКЖ туралы қорытынды есепке «Қоршаған ортаны қорғау» бөлімі бойынша ашық жиналыстар нысанында, әсер етуге экологиялық рұқсат алуға арналған құжаттар пакеті бойынша қоғамдық тыңдаулар өткізілетіні туралы хабарлайды.

Қоғамдық тыңдаулар 2023 жылғы 29 қыркүйек сағат 15:00-де Астана қаласы, Бауыржан Момышұлы даңғылы, 24, Gokai Hotel, конференц-залы.

Сондай-ақ Zoom платформасында бейнеконференция жолымен онлайн режимінде қоғамдық тындаулар өткізілетіндігін хабарлайды. Белсенді сшлтеме бірыңғай экологиялық порталда https://ecoportal.kz ұсынылады.

Қоғамдық тыңдауларды өткізуге жауапты орган: «Астана қаласының Қоршаған ортаны қорғау және табиғатты пайдалану басқармасы» ММ

Жобаның материалдармен https://ecoportal.kz/ жоба бойынша құжаттама электрондық түрде орналастырған жергілікті атқарушы органның интернет-ресурсының мекенжайы https://www.gov.kz/memleket/entities/astana-upr/activities/directions?lang=ru танысуға болады.

Тапсырыс беруші: «Тау-Кен Алтын» ЖШС, Астана қ., Алматы ауданы, А 194, 1, тел.: 8701 493 00 10.

Жобаны әзірлеуші: «ЕвразияЭкоПроект» ЖШС, Павлодар қ., Жеңіс алаңы 25, каб. 25.

Қосымша ақпарат мына мекнжай бойынша: ecoproekt2020@mail.ru және 8 (7182) 62-54-40 тел. арқылы білуге болады.

Ескертулер мен ұсыныстар тыңдау басталғанға дейін үш жұмыс күнінен кешіктірілмей қабылданады

ТОО «Тау-Кен Алтын» объявляет о проведении общественных слушаний в форме открытых собраний по Разделу «Охрана окружающей среды» к Итоговому отчету о НИОКР «Разработка технологии и технологических решений для создания обогатительного передела с целью извлечения драгоценных металлов из отходов аффинажного производства ТОО Тау-Кен Алтын» и пакету документов на получение экологического разрешения на воздействие.

Общественные слушания состоятся 29 сентября 2023 года в 15:00 часов по адресу: г. Астана, проспект Бауыржан Момышулы, 24, Gokai Hotel, конференц-зал.

Также в режиме онлайн посредством видеоконференции на платформе Zoom. Активная ссылка будет предоставлена на Едином экологическом портале https://ecoportal.kz.

Орган, ответственный за проведение общественных слушаний: ГУ «Управление охраны окружающей среды и природопользования г. Астаны»

Проектные материалы доступны для ознакомления на портале: https://ecoportal.kz/ интернет ресурса местного исполнительного органа, где размещена документация по проекту в электронном виде: https://www.gov.kz/memleket/entities/astana-upr/activities/directions?lang=ru

Заказчик: ТОО «Тау-Кен Алтын», г. Астана, район Алматы, А 194, 1, тел.: 8701 493 00 10.

Разработчик проекта: ТОО «ЕвразияЭкоПроект», г. Павлодар, пл. Победы 25, каб. 25.

Дополнительная информация по адресу: ecoproekt2020@mail.ru, тел.: 8 (7182) 62-54-40.

Замечания и предложения принимаются не позднее трех рабочих дней до даты проведения слушаний.

“Samruk-Kazyna Construction” АҚ ҚР Экологиялық кодексінің 58-бабы 2-тармағының және 73-бабы 1-тармағының талаптарына сәйкес бірыңғай экологиялық порталда (Ecoportal.kz) 07.09.2023 ж. - 13.09.2023 ж. бастап “қоршаған ортаны қорғау” “құрылыс” бөлімі жобасы бойынша жария талқылау нысанында қоғамдық тыңдаулар өткізілетін болады Астана қаласы Есіл ауданында 2000 оқушыға арналған Төле би және Е758 көшелері ауданындағы мектептер”. Жобалық құжаттама пакетімен ескертулер мен ұсыныстар беру үшін бірыңғай экологиялық порталда танысуға болады https://ecoportal.kz.

АО «Samruk-Kazyna Construction», в соответствии с требованиями пункта 2 статьи 58 и пункта 1 статьи 73 Экологического кодекса РК, сообщает, что на Едином экологическом портале (Ecoportal.kz) с 07.09.2023 г - 13.09.2023 г г будут проводиться общественные слушания в форме публичных обсуждений по проекту раздел «Охрана окружающей среды» «Строительство школы в районе улиц Толе би и Е758 на 2000 обучающихся в Есильском районе г.Астана». С пакетом проектной документации можно ознакомиться на Едином экологическом портале для предоставления замечаний и предложений https://ecoportal.kz.

“Samruk-Kazyna Construction” АҚ ҚР Экологиялық кодексінің 58-бабы 2-тармағының және 73-бабы 1-тармағының талаптарына сәйкес бірыңғай экологиялық порталда (Ecoportal.kz) 07.09.2023 ж. - 13.09.2023 ж. бастап “қоршаған ортаны қорғау” “құрылыс” бөлімі жобасы бойынша жария талқылау нысанында қоғамдық тыңдаулар өткізілетін болады Ақтөбе облысының Ақтөбе қаласында 2000 оқушыға арналған Есет-Батыр-3 тұрғын алабындағы мектептер”. Жобалық құжаттама пакетімен ескертулер мен ұсыныстар беру үшін бірыңғай экологиялық порталда танысуға болады https://ecoportal.kz.

АО «Samruk-Kazyna Construction», в соответствии с требованиями пункта 2 статьи 58 и пункта 1 статьи 73 Экологического кодекса РК, сообщает, что на Едином экологическом портале (Ecoportal.kz) с 07.09.2023 г - 13.09.2023 г г будут проводиться общественные слушания в форме публичных обсуждений по проекту раздел «Охрана окружающей среды» «Строительство школы в жилом массиве Есет-Батыр-3 на 2000 обучающихся в г.Актобе Актюбинской области». С пакетом проектной документации можно ознакомиться на Едином экологическом портале для предоставления замечаний и предложений https://ecoportal.kz.

“Samruk-Kazyna Construction” АҚ ҚР Экологиялық кодексінің 58-бабы 2-тармағының және 73-бабы 1-тармағының талаптарына сәйкес бірыңғай экологиялық порталда (Ecoportal.kz) 07.09.2023 ж. - 13.09.2023 ж. бастап “қоршаған ортаны қорғау” “құрылыс” бөлімі жобасы бойынша жария талқылау нысанында қоғамдық тыңдаулар өткізілетін болады Ақтөбе облысы, Ақтөбе қаласында 2000 оқушыға арналған №7 шағын аудан, Батыс-2 тұрғын алабындағы мектептер”. Жобалық құжаттама пакетімен ескертулер мен ұсыныстар беру үшін бірыңғай экологиялық порталда танысуға болады https://ecoportal.kz.

АО «Samruk-Kazyna Construction», в соответствии с требованиями пункта 2 статьи 58 и пункта 1 статьи 73 Экологического кодекса РК, сообщает, что на Едином экологическом портале (Ecoportal.kz) с 07.09.2023 г - 13.09.2023 г г будут проводиться общественные слушания в форме публичных обсуждений по проекту раздел «Охрана окружающей среды» «Строительство школы в жилом массиве Батыс-2 микрорайон №7 на 2000 обучающихся в городе Актобе, Актюбинской области». С пакетом проектной документации можно ознакомиться на Едином экологическом портале для предоставления замечаний и предложений https://ecoportal.kz.

“Samruk-Kazyna Construction” АҚ ҚР Экологиялық кодексінің 58-бабы 2-тармағының және 73-бабы 1-тармағының талаптарына сәйкес бірыңғай экологиялық порталда (Ecoportal.kz) 07.09.2023 ж. - 13.09.2023 ж. бастап “мектеп құрылысы” “қоршаған ортаны қорғау” бөлімі жобасы бойынша жария талқылау нысанында қоғамдық тыңдаулар өткізілетін болады Төле би және №24 көшелерінің қиылысы ауданында” Астана қаласының Есіл ауданында 2000 білім алушыға”. Жобалық құжаттама пакетімен ескертулер мен ұсыныстар беру үшін бірыңғай экологиялық порталда танысуға болады https://ecoportal.kz.

АО «Samruk-Kazyna Construction», в соответствии с требованиями пункта 2 статьи 58 и пункта 1 статьи 73 Экологического кодекса РК, сообщает, что на Едином экологическом портале (Ecoportal.kz) с 07.09.2023 г - 13.09.2023 г будут проводиться общественные слушания в форме публичных обсуждений по проекту раздел «Охрана окружающей среды» «Строительство школы в районе пересечения улиц Төле би и №24» на 2000 обучающихся в Есильском районе города Астана». С пакетом проектной документации можно ознакомиться на Едином экологическом портале для предоставления замечаний и предложений https://ecoportal.kz.

ПРОГРАММА ТЕЛЕПЕРЕДАЧ С 4 ПО 10 СЕНТЯБРЯ

Понедельник 4 СЕНТЯБРЯ

ХАБАР

6:00 Телехикая Шашу
7:00 Тындай бергім келеді
8:05 Телехикая Әкесінің баласы
8:35 Мультфильм Шел по дорожке воробей
8:40 Мультфильм Зов лисицы
8:50 Comedy kids
9:00 Телехикая марафоны Алпыстан асып барамын
12:00 Телехикая марафоны Келіншан
13:30 Табиғат Challenge
14:00 Телехикая Тұншыққан сезім
16:30 Телехикая Жаңа күн
18:00 Телехикая Қашқын
19:30 100 кеңес Нұрділдә Оразбен
19:35 KinoScope Әсия Бағдәулетқызымен
20:00 Кино. Дала дауысы
21:45 LIFESTYLE
22:00 Телехикая Ән-аға Шәмші Қалдаяқовтың өмірі мен шығармашылығы
0:00 Телехикая Қашқын
1:30 100 кеңес Нұрділдә Оразбен
1:35 KinoScope Әсия Бағдәулетқызымен
2:00 Кино. Дала дауысы
3:30 LIFESTYLE

НТК

07.00 Разминка
07.15 INSTA LIKE
08.20 Телехикая Бақытсыздар бағы
09.20 Әзіл - күлкі бағдарламасы Екі езу
09.40 СМЕШАРИКИ М/с
09.50 КУНГ-ФУ ПАНДА: УДИВИТЕЛЬНЫЕ ЛЕГЕНДЫ М/с
10.20 Шоу ТАКСИ
10.50 ОРЁЛ И РЕШКА. ДЕВЧАТА. Трэвэл-шоу
12.00 БІР БОЛАЙЫҚ
16.00 Телехикая СҮЙІКТІМ
17.10 INSTA LIKE
17.30 РЕВЮ NEWS
17.50 ОРЁЛ И РЕШКА. ДЕВЧАТА. Трэвэл-шоу
18.50 Сериал ПАТРУЛЬ
19.30 Шоу ТАКСИ
20.00 ОДНАЖДЫ В РОССИИ
20.30 ПЕРЕВОЗЧИК: НАСЛЕДИЕ Х/ф
22.20 СУПРУГИ МОРГАН В БЕГАХ Х/ф
00.50 Телехикая Бақытсыздар бағы
02.00 Телехикая СҮЙІКТІМ
02.50 РЕВЮ NEWS
03.05 INSTA LIKE

31 КАНАЛ

06:00 Әзіл студио
06:30 What's up?
07:00 Күліп ALL
08:00 Жапырақтар төгілгенде түрік телехикаясы
10:00 Құнсыз келін үнді телехикаясы
11:00 Мультсериал Команда Мстители
12:00 Мультсериал Маша и медведь
13:40 Анмационный фильм Луннис
15:40 КИНО. Паутина Шарлотты
17:40 КИНО. Сокровище Амазонки
20:00 Информбюро (рус/каз)
21:00 Әке…Сіз... телехикаясы
21:40 КИНО. Земное ядро
00:40 Жапырақтар төгілгенде түрік телехикаясы
02:00 31 әзіл
03:00 What's up?
03:30 Әзіл студио
03:50 1001 Әзіл
04:00 BALA BATLLE
04:30 What's up?
05:00 Ризамын

АСТАНА

06.00 Ене үнді телехикаясы
06.20 Кішкентай келін телехикаясы
07.20 Маша и медведь Мультфильм
09.00 Осман 2 түрік телехикаясы
09.50 Шымкент шоу
12.00 Қара ниет 3 түрік телехикаясы
13.00 Ессіз махаббат түрік телехикаясы
14.00 Ақкауын телехикаясы
15.05 Ащы шындық тележоба
17.10 Двойная жизнь телесериал
20.00 Astanatimes
21.00 Осман 2 түрік телехикаясы
21.55 Лакшми үнді телехикаясы
00.00 Қара ниет 3 түрік телехикаясы
01.00 Ессіз махаббат түрік телехикаясы
01.50 Жаралы сезім телехикаясы

СЕДЬМОЙ

06:00 Т/п Қуырдақ
07:00 Т/х Тек қана қыздар
07:30 Т/п Айна Online
08:00 Т/с Семейные узы
09:00 Т/с Отражение радуги
11:00 Т/с Провинциал
13:00 Әуен толқыны
14:00 Т/х О, махаббат!
15:00 Т/п Той like
16:00 Т/с Дылды
17:00 Т/с Женский доктор
18:00 Т/с Отражение радуги
20:00 Т/с Провинциал
22:00 Т/х Шырғалаң тағдыр
23:00 Т/х О, махаббат!
00:00 Т/х Тек қана қыздар
00:30 Т/п Айна Online
01:30 Jaidarman
02:30 Т/п Тамаша 7 км
03:20 Т/х Ялырай
03:50 Т/п Жеңіп көр
05:20 Т/п Қуырдақ

КТК

07.00 ҚР ӘНҰРАНЫ
07.05 КЕТТІК ТОЙҒА
07.30 МЕН СҰЛУМЫН, корей телехикаясы.
08.50 ЖҮРЕГІМНІҢ ИЕСІ. Өзбек телехикаясы.
10.50 ДИРЕКТОР ПО СЧАСТЬЮ, Сериал
15.00 НАМЫС, өзбек телехикаясы.
18.30 КӨКЕКТІҢ ҰЯСЫ, отандық телехика.
19.30 КЕШКІ ЖАҢАЛЫҚТАР
20.00 АСТАРЛЫ АҚИҚАТ, ток-шоу
21.00 ВЕЧЕРНИЕ НОВОСТИ
21.30 ЦВЕТ СТРАСТИ, Сериал
23.40 ПЛУТ, Сериал
01.40 ВОЛШЕБНАЯ ТЮБЕТЕЙКА ТАЙЛАКА, казахстанское кино
03.20 АЛТЫН БАҚ, корей телехикаясы
04.30-05.00 КЕШКІ ЖАҢАЛЫҚТАР

Евразия

6:00 ВНЕ ВРЕМЕНИ телехикаясы
7:00 П@YTINA бағдарламасы
8:00 ҚАЙЫРЛЫ ТАҢ, ҚАЗАҚСТАН!
9:00 ДОБРОЕ УТРО, КАЗАХСТАН!
10:00 ЖИТЬ ЗДОРОВО
10:55 НА САМОМ ДЕЛЕ
12:00 Сериал ОХОТА НА ИЗЮБРЯ
14:10 НОВОСТИ
14:20 ЖАҢАЛЫҚТАР
14:30 QOSLIKE бағдарламасы.
18:30 БАСТЫ ЖАҢАЛЫҚТАР
19:00 KÖREMIZ бағдарламасы.
20:00 ГЛАВНЫҒ НОВОСТИ
20:35 НЕВСКИЙ. ТЕНЬ АРХИТЕКТОРА.
22:40 Сериал НЕВСКИЙ. ОХОТА НА АРХИТЕКТОРА
1:00 Сериал УГРЮМ-РЕКА
2:20 Сериал ДОМ ОБРАЗЦОВОГО СОДЕРЖАНИЯ
3:25 НОВОСТИ
3:35 ЖАҢАЛЫҚТАР
3:45 ҰЛЫ ДАЛАНЫҢ МҰРАСЫ бағдарламасы
4:00 БАСТЫ ЖАҢАЛЫҚТАР

СТС

6.00 6 КАДРОВ Скетч-шоу
7.40 ТРИ КОТА Мультсериал
8.20 РАЗВЛЕЧЁБА 180
8.25 ЕРАЛАШ
9.30 ДАЁШЬ МОЛОДЁЖЬ! Скетч-шоу
10.25 ОДНА ЗА ВСЕХ
11.20 РАНЕТКИ Сериал
14.05 МОЛОДЁЖКА Сериал
16.00 ПСИХОЛОГИНИ Сериал
18.00 СЕНЯ-ФЕДЯ Сериал
19.00 ЖЕНА ОЛИГАРХА Сериал
20.00 МАМЫ ЧЕМПИОНОВ Сериал
21.00 СЕНЯ-ФЕДЯ Сериал
22.00 ЖЕНА ОЛИГАРХА Сериал
23.00 ПСИХОЛОГИНИ Сериал
1.00 КИНО В ДЕТАЛЯХ С ФЁДОРОМ БОНДАРЧУКОМ
1.50 6 КАДРОВ Скетч-шоу
4.25 ДАЁШЬ МОЛОДЁЖЬ! Скетч-шоу
5.10 ОДНА ЗА ВСЕХ

ПЕРВЫЙ СНГ

5.00 Телеканал Доброе утро
9.00 Новости
9.10 Премьера. АнтиФейк
9.45 Жить здорово!
10.25 ПОДКАСТ.ЛАБ
12.00 Новости
12.20 ПОДКАСТ.ЛАБ
13.50 Информационный канал
15.00 Новости
15.15 Премьера. Давай поженимся!
16.00 Мужское / Женское
16.45 Информационный канал
18.00 Новости
18.20 Информационный канал
19.50 Куклы наследника Тутти
21.00 Время
21.45 Угрюм-река. Сериал
22.35 Большая игра
23.40 ПОДКАСТ.ЛАБ
1.25 Наследие. Сериал
3.00 Новости
3.05 ПОДКАСТ.ЛАБ
4.05 Угрюм-река. Сериал

РОССИЯ РТР

6.00 Утро России.
9.55 О самом главном. Ток-шоу.
11.00 Вести.
11.30 60 минут. Ток-шоу.
14.00 Вести.
14.30 Вести. Местное время.
14.55 Наши.
16.00 Вести.
16.30 Малахов.
17.30 60 минут. Ток-шоу.
20.00 Вести.
21.05 Вести. Местное время.
21.20 Сериал Спасская. Новые серии.
23.25 Вечер с Владимиром Соловьевым.
2.00 Вести-Санкт-Петербург.
2.15 Энигма. Сергей Лейферкус.
3.00 Новости культуры.
3.15 Сериал Тайны следствия.
4.58 Перерыв в вещании

НТВ-МИР

9.25 Утро. Самое лучшее.
10.45 Сериал ПЁС.
11.00 Сегодня.
11.25 Сериал. ПЁС.
13.00 Сегодня.
13.40 Сериал. ПЁС.
16.00 Сегодня.
16.25 Чрезвычайное происшествие.
17.00 Место встречи.
19.00 Сегодня.
19.55 За гранью.
20.55 ДНК.
22.00 Сегодня.
23.00 Сериал ЗАПОВЕДНЫЙ СПЕЦНАЗ
1.50 Путь бойца-2.
3.05 Сегодня.
3.15 Сериал ВНУТРЕННЕЕ РАССЛЕДОВАНИЕ.
5.05 Сериал ДИКИЙ-3.
8.50 Чудо техники.

РЕН-ТВ

6.00 Невероятно интересные истории.
6.45 Следаки.
7.10 Неудачников. NET Сериал.
8.45 Всем по котику.
9.35 Неизвестная история.
10.25 Главные тайны мира.
12.00 Как устроен мир.
13.35 Следаки.
14.00 Загадки человечества.
14.50 Невероятно интересные истории.
16.25 Загадки человечества.
17.10 Главные тайны мира.
18.50 Тайны Чапман.
19.35 Самые шокирующие гипотезы.
20.25 Неудачников. NET Сериал.
21.55 Библиотекарь Сериал.
23.35 Водить по-русски.
1.00 Загадки человечества.
1.45 Самые шокирующие гипотезы.
2.35 Невероятно интересные истории.
3.25 Тайны Чапман.
4.10 Минтранс.
5.00 Водить по-русски.
5.10 Тайны Чапман.

Вторник 5 СЕНТЯБРЯ

ХАБАР

6:00 Телехикая Шашу
7:00 Тындай бергім келеді
8:05 Телехикая Әкесінің баласы
8:35 Мультфильм Қошқар мен теке-2
8:50 Comedy kids
9:00 Телехикая марафоны Алпыстан асып барамын
12:00 Телехикая марафоны Келінжан
13:30 MegaTrends
13:45 Мамандықты бірге таңдайық танымдық жобасы
14:00 Телехикая Өгей жүрек
16:30 Телехикая Жаңа күн
18:00 Телехикая Қашқын
19:30 100 кеңес Нұрділдә Оразбен
19:35 Казахи за границей
20:00 Кино. Секер /2009/
21:25 Өмір жолы. Шәмші Қалдаяқов
22:00 Телехикая Ән-аға Шәмші Қалдаяқовтың өмірі мен шығармашылығы
0:00 Телехикая Қашқын
1:30 100 кеңес Нұрділдә Оразбен
1:35 Казахи за границей

НТК

07.00 Разминка
07.15 INSTA LIKE
08.20 Телехикая Бақытсыздар бағы
09.20 Әзіл - күлкі бағдарламасы Екі езу
09.40 СМЕШАРИКИ М/с
09.50 КУНГ-ФУ ПАНДА: УДИВИТЕЛЬНЫЕ ЛЕГЕНДЫ М/с
10.20 Шоу ТАКСИ
10.50 ОРЁЛ И РЕШКА. ДЕВЧАТА. Трэвэл-шоу
12.00 БІР БОЛАЙЫҚ
16.00 Телехикая СҮЙІКТІМ
17.10 INSTA LIKE
17.30 РЕВЮ NEWS
17.50 ОРЁЛ И РЕШКА. ДЕВЧАТА. Трэвэл-шоу
18.50 Сериал ПАТРУЛЬ
19.30 Шоу ТАКСИ
20.00 НАПРЯГИ ИЗВИЛИНЫ Х/ф
22.10 БЕЗБИЛЕТНЫЙ ПАССАЖИР Х/ф
00.30 МАКСИМИЛЛИАН Х/ф
01.40 Телехикая Бақытсыздар бағы
02.50 Телехикая СҮЙІКТІМ
03.40 РЕВЮ NEWS
03.55 INSTA LIKE

31 КАНАЛ

06:00 Әзіл студио
06:30 What's up?
07:00 Информбюро
08:00 Жапырақтар төгілгенде түрік телехикаясы
10:00 Құнсыз келін үнді телехикаясы
11:00 Мультсериал Команда Мстители
12:00 Мультсериал Маша и медведь
13:20 КИНО. Паутина Шарлотты
15:20 КИНО. Дьявол носит Prada
17:50 КИНО. Али, рули!
20:00 Информбюро (рус/каз)
21:00 Әке…Сіз... телехикаясы
21:40 КИНО. Дольф Лундгрен в боевике Работорговля
23:50 Жапырақтар төгілгенде түрік телехикаясы
01:20 31 әзіл
03:00 What's up?
03:30 Әзіл студио
03:50 1001 Әзіл
04:00 BALA BATLLE
04:30 What's up?
05:00 Ризамын

АСТАНА

06.00 Ене үнді телехикаясы
06.20 Кішкентай келін телехикаясы
07.20 Маша и медведь Мультфильм
09.00 Осман 2 түрік телехикаясы
09.50 Шымкент шоу
12.00 Қара ниет 3 түрік телехикаясы
13.00 Ессіз махаббат түрік телехикаясы
14.00 Ақжауын телехикаясы
15.05 Ашы шындық тележоба
17.10 Двойная жизнь телесериал
20.00 Astanatimes
21.00 Осман 2 түрік телехикаясы
21.55 Лакшми үнді телехикаясы
00.00 Қара ниет 3 түрік телехикаясы
01.00 Ессіз махаббат түрік телехикаясы
01.50 Жаралы сезім телехикаясы

СЕДЬМОЙ

06:00 Т/п Қуырдақ
07:00 Т/х Тек қана қыздар
07:30 Т/п Айна Online
08:00 Т/с Семейные узы
09:00 Т/с Отражение радуги
11:00 Т/с Провинциал
13:00 Әуен толқыны
14:00 Т/х О, махаббат!
15:00 Т/х Шырғалаң тағдыр
16:00 Т/с Дылды
17:00 Т/с Женский доктор
18:00 Т/с Отражение радуги
20:00 Т/с Провинциал
22:00 Т/х Шырғалаң тағдыр
23:00 Т/х О, махаббат!
00:00 Т/х Тек қана қыздар
00:30 Т/п Айна Online
01:30 Jaidarman
02:30 Т/п Тамаша 7 км
03:20 Т/х Япырай
03:50 Т/п Жеңіп көр
05:20 Т/п Қуырдақ

КТК

07.00 ҚР ӘНҰРАНЫ
07.05 МЕН СҰЛУМЫН, корей телехикаясы.
08.10 ЖҮРЕГІМНІҢ ИЕСІ. Өзбек телехикаясы.
09.10 ВЕЧЕРНИЕ НОВОСТИ
09.40 БЫЛО ДЕЛО
10.40 ПЛУТ, Сериал
12.50 ЦВЕТ СТРАСТИ, Сериал
15.00 НАМЫС, өзбек телехикаясы.
18.30 КӨКЕКТІҢ ҰЯСЫ, отандық телехика.
19.30 КЕШКІ ЖАҢАЛЫҚТАР
20.00 АСТАРЛЫ АҚИҚАТ, ток-шоу
21.00 ВЕЧЕРНИЕ НОВОСТИ
21.30 ЦВЕТ СТРАСТИ, Сериал
23.40 ПЛУТ, Сериал
01.30 БЫЛО ДЕЛО
02.15 АСТАРЛЫ АҚИҚАТ, ток-шоу
03.00 АЛТЫН БАҚ, корей телехикаясы
03.50 МЕРЕКЕЛІК КОНЦЕРТ
04.30-05.00 КЕШКІ ЖАҢАЛЫҚТАР

Евразия

6:00 ВНЕ ВРЕМЕНИ телехикаясы
7:00 П@УТINA бағдарламасы
8:00 ҚАЙЫРЛЫ ТАҢ, ҚАЗАҚСТАН!
9:00 ДОБРОЕ УТРО, КАЗАХСТАН!
10:00 ЖИТЬ ЗДОРОВО
10:55 НА САМОМ ДЕЛЕ
12:00 Сериал ОХОТА НА ИЗЮБРЯ
14:10 НОВОСТИ
14:20 ЖАҢАЛЫҚТАР
14:30 QOSLIKE бағдарламасы.
18:30 БАСТЫ ЖАҢАЛЫҚТАР
19:00 KÖREMIZ бағдарламасы.
20:00 ГЛАВНЫЕ НОВОСТИ
20:35 Сериал НЕВСКИЙ. ОХОТА НА АРХИТЕКТОРА
1:00 Сериал УГРЮМ-РЕКА
2:20 Сериал ДОМ ОБРАЗЦОВОГО СОДЕРЖАНИЯ
3:25 НОВОСТИ
3:35 ЖАҢАЛЫҚТАР
3:45 ҰЛЫ ДАЛАНЫҢ МҰРАСЫ бағдарламасы
4:00 БАСТЫ ЖАҢАЛЫҚТАР

СТС

6.00 6 КАДРОВ Скетч-шоу
7.40 ТРИ КОТА Мультсериал
8.20 РАЗВЛЕЧЁБА 181
8.25 ЕРАЛАШ
9.30 ДАЁШЬ МОЛОДЁЖЬ! Скетч-шоу
10.25 ОДНА ЗА ВСЕХ
11.20 РАНЕТКИ Сериал
14.05 МОЛОДЁЖКА Сериал
16.00 ПСИХОЛОГИНИ Сериал
18.00 СЕНЯ-ФЕДЯ Сериал
19.00 ЖЕНА ОЛИГАРХА Сериал
20.00 МАМЫ ЧЕМПИОНОВ Сериал
21.00 СЕНЯ-ФЕДЯ Сериал
22.00 ЖЕНА ОЛИГАРХА Сериал
23.00 ПСИХОЛОГИНИ Сериал
1.00 МОЛОДЁЖКА Сериал
1.50 6 КАДРОВ Скетч-шоу
4.25 ДАЁШЬ МОЛОДЁЖЬ! Скетч-шоу
5.10 ОДНА ЗА ВСЕХ

ПЕРВЫЙ СНГ

5.00 Телеканал Доброе утро
9.00 Новости
9.10 Премьера. АнтиФейк
9.45 Жить здорово!
10.35 Информационный канал
12.00 Новости
12.20 Информационный канал
15.00 Новости
15.15 Премьера. Давай поженимся!
16.00 Мужское / Женское
16.45 Информационный канал
18.00 Новости
18.20 Информационный канал
19.50 Куклы наследника Тутти
21.00 Время
21.45 Угрюм-река. Сериал
22.35 Большая игра
23.40 ПОДКАСТ.ЛАБ
1.25 Наследие. Сериал
3.00 Новости
3.05 ПОДКАСТ.ЛАБ
4.05 Угрюм-река. Сериал

РОССИЯ РТР

6.00 Утро России.
9.55 О самом главном. Ток-шоу.
11.00 Вести.
11.30 60 минут. Ток-шоу.
14.00 Вести.
14.30 Вести. Местное время.
14.55 Наши.
16.00 Вести.
16.30 Малахов.
17.30 60 минут. Ток-шоу.
20.00 Вести.
21.05 Вести. Местное время.
21.20 Сериал Спасская. Новые серии.
23.25 Вечер с Владимиром Соловьевым.
2.00 Вести-Санкт-Петербург.
2.15 Больше, чем любовь. Александр Бенуа.
3.00 Новости культуры.
3.15 Сериал Тайны следствия.
4.59 Перерыв в вещании

НТВ-МИР

9.40 Утро. Самое лучшее.
11.00 Сегодня.
11.25 Сериал ПЁС.
13.00 Сегодня.
13.40 Сериал. ПЁС.
16.00 Сегодня.
16.25 Чрезвычайное происшествие.
17.00 Место встречи.
19.00 Сегодня.
19.55 За гранью.
20.55 ДНК.
22.00 Сегодня.
23.00 Сериал ЗАПОВЕДНЫЙ СПЕЦНАЗ
1.55 Путь бойца-2.
3.15 Сегодня.
3.30 Сериал ВНУТРЕННЕЕ РАССЛЕДОВАНИЕ.
5.20 Сериал ДИКИЙ-3.
9.00 И снова здравствуйте!

РЕН-ТВ

6.00 Тайны Чапман.
6.45 Следаки.
7.10 Неудачников. NET Сериал.
8.45 Водить по-русски.
9.35 Минтранс.
10.25 Тайны Чапман.
11.10 Самые шокирующие гипотезы.
12.00 Как устроен мир.
13.35 Следаки.
14.00 Загадки человечества.
14.45 Невероятно интересные истории.
16.25 Загадки человечества.
17.10 Тайны Чапман.
18.45 Самые шокирующие гипотезы.
20.25 Неудачников. NET Сериал.
21.55 Библиотекарь Сериал.
23.40 Водить по-русски.
1.00 Загадки человечества.
1.45 Самые шокирующие гипотезы.
2.35 Невероятно интересные истории.
3.25 Тайны Чапман.
4.10 Наука и техника.
5.00 Водить по-русски.
5.10 Тайны Чапман.

Среда 6 СЕНТЯБРЯ

ХАБАР

6:00 Телехикая Шашу
7:00 Тындай бергім келеді
8:05 Телехикая Әкесінің баласы
8:35 Мультфильм Почему у ласточки хвост рожками
8:45 Мультфильм Медвежонок
8:50 Comedy kids
9:00 Телехикая марафоны Алпыстан асып барамын
12:00 Телехикая марафоны Келінжан
13:30 Еңбек адамы
13:40 Өмірдің өзі деректі фильмдер топтамасы
14:00 Телехикая Өгей жүрек
16:30 Телехикая Жаңа күн
18:00 Телехикая Қашқын
19:25 МАМА. Я В ШКОЛУ викторина
20:00 Кино. Шал
22:00 Телехикая Ән-аға Шәмші Қалдаяқовтың өмірі мен шығармашылығы
0:00 Телехикая Қашқын
1:25 МАМА. Я В ШКОЛУ викторина
2:00 Кино. Шал
3:45 Телехикая Ән-аға Шәмші Қалдаяқовтың өмірі мен шығармашылығы
5:45 Денсаулық философиясы

НТК

07.00 Разминка
07.15 INSTA LIKE
08.20 Телехикая Бақытсыздар бағы
09.20 Әзіл - күлкі бағдарламасы Екі езу
09.40 МАША И МЕДВЕДЬ М/с
09.50 Шоу ТАКСИ
10.20 МАДАГАСКАР Х/ф
12.00 БІР БОЛАЙЫҚ
16.00 Телехикая СҮЙІКТІМ
17.10 Шоу УРАЛЬСКИЕ ПЕЛЬМЕНИ. СМЕХБУК
17.30 БОРЬБА С МОЕЙ СЕМЬЕЙ Х/ф
19.30 Шоу ТАКСИ
20.00 ЧЕРЕПАШКИ-НИНДЗЯ 2 Х/ф
22.10 ДЖОН УИК 3 Х/ф
01.10 Телехикая Бақытсыздар бағы
02.20 Телехикая СҮЙІКТІМ
03.10 INSTA LIKE
04.00 – 05.00 Әзіл - күлкі бағдарламасы Екі езу

31 КАНАЛ

06:00 Әзіл студио
06:30 What's up?
07:00 Информбюро
08:00 Жапырақтар төгілгенде түрік телехикаясы
10:00 Құнсыз келін үнді телехикаясы
11:00 Мультсериал Команда Мстители
12:00 Мультсериал Маша и медведь
13:00 КИНО. Али, рули!
15:00 КИНО. Земное ядро
18:00 КИНО. Национальная безопасность
20:00 Информбюро (рус/каз)
21:00 Тұсаукесер! Әке…Сіз... телехикаясы
21:40 КИНО. Вертикальный предел
00:30 Жапырақтар төгілгенде түрік телехикаясы
02:00 31 әзіл
02:40 What's up?
03:30 Әзіл студио
03:50 1001 Әзіл
04:00 BALA BATLLE
04:30 What's up?
05:00 Ризамын

АСТАНА

06.00 Ене үнді телехикаясы
06.20 Кішкентай келін телехикаясы
07.20 Маша и медведь Мультфильм
08.45 Новая конституционная реальность Д/ф
09.10 Осман 2 түрік телехикаясы
10.10 Шымкент шоу
12.00 Қара ниет 3 түрік телехикаясы
13.00 Ессіз махаббат түрік телехикаясы
14.00 Квартиранты Х/ф
16.10 Алдараспан
19.20 СуперАгенты Х/ф
21.00 Осман 2 түрік телехикаясы
21.55 Лакшми үнді телехикаясы
00.00 Қара ниет 3 түрік телехикаясы
01.00 Ессіз махаббат түрік телехикаясы
01.50 Қорғансыз ханшайым телехикаясы

СЕДЬМОЙ

06:00 Т/п Қуырдақ
07:00 Т/х Тек қана қыздар
07:30 Т/п Айна Online
08:00 Т/с Семейные узы
09:00 Т/с Отражение радуги
11:00 Т/с Провинциал
13:00 Әуен толқыны
14:00 Т/х О, махаббат!
15:00 Т/х Шырғалаң тағдыр
16:00 Т/с Девушки с Макаровым
17:00 Т/с Женский доктор
18:00 Т/с Отражение радуги
20:00 Т/с Провинциал
22:00 Т/х Шырғалаң тағдыр
23:00 Т/х О, махаббат!
00:00 Т/х Тек қана қыздар
00:30 Т/п Айна Online
01:30 Jaidarman
02:30 Т/п Тамаша 7 км
03:20 Т/х Япырай
03:50 Т/п Жеңіп көр
05:20 Т/п Қуырдақ

КТК

07.00 ҚР ӘНҰРАНЫ
07.05 МЕН СҰЛУМЫН, корей телехикаясы.
08.10 ЖҮРЕГІМНІҢ ИЕСІ. Өзбек телехикаясы.
09.10 ОПЕРАЦИЯ АЛТЫН АДАМ. Премьера казахстанское кино!
11.00 ПЛУТ, Сериал
13.00 ЦВЕТ СТРАСТИ, Сериал
15.00 НАМЫС, өзбек телехикаясы.
18.30 КӨКЕКТІҢ ҰЯСЫ, отандық телехика.
19.30 КЕШКІ ЖАҢАЛЫҚТАР
20.00 ӨЗ ЕЛІМ. Конституция күніне арналған мерекелік концерт
21.00 ВЕЧЕРНИЕ НОВОСТИ
21.30 ЦВЕТ СТРАСТИ, Сериал
23.40 ПЛУТ, Сериал
01.30 ОПЕРАЦИЯ АЛТЫН АДАМ, Х/ф
02.45 ӨЗ ЕЛІМ
02.30 АЛТЫН БАҚ, корей телехикаясы
04.30-05.00 КЕШКІ ЖАҢАЛЫҚТАР

Евразия

ДЕНЬ КОНСТИТУЦИИ
6:00 ВНЕ ВРЕМЕНИ телехикаясы
7:45 П@УТINA бағдарламасы
8:50 Фильм УТРО
10:40 Сериал ПЛАТЬЕ ИЗ МАРГАРИТОК
14:30 QOSLIKE бағдарламасы.
18:30 БАСТЫ ЖАҢАЛЫҚТАР
19:00 KÖREMIZ бағдарламасы.
20:00 ГЛАВНЫЕ НОВОСТИ
20:30 Сериал НЕВСКИЙ. ОХОТА НА АРХИТЕКТОРА
1:00 Сериал УГРЮМ-РЕКА
2:20 Сериал ДОМ ОБРАЗЦОВОГО СОДЕРЖАНИЯ
3:25 БАСТЫ ЖАҢАЛЫҚТАР
3:50 П@УТINA бағдарламасы
До 4:30

СТС

6.00 6 КАДРОВ Скетч-шоу
7.40 ТРИ КОТА Мультсериал
8.20 РАЗВЛЕЧЁБА 181
8.25 ЕРАЛАШ
9.30 ДАЁШЬ МОЛОДЁЖЬ! Скетч-шоу
10.25 ОДНА ЗА ВСЕХ
11.20 РАНЕТКИ Сериал
14.05 МОЛОДЁЖКА Сериал
16.00 ПСИХОЛОГИНИ Сериал
18.00 СЕНЯ-ФЕДЯ Сериал
19.00 ЖЕНА ОЛИГАРХА Сериал
20.00 МАМЫ ЧЕМПИОНОВ Сериал
21.00 СЕНЯ-ФЕДЯ Сериал
22.00 ЖЕНА ОЛИГАРХА Сериал
23.00 ПСИХОЛОГИНИ Сериал
1.00 МОЛОДЁЖКА Сериал
1.50 6 КАДРОВ Скетч-шоу
4.25 ДАЁШЬ МОЛОДЁЖЬ! Скетч-шоу
5.10 ОДНА ЗА ВСЕХ

ПЕРВЫЙ СНГ

5.00 Телеканал Доброе утро
9.00 Новости
9.10 Премьера. АнтиФейк
9.45 Жить здорово!
10.35 Информационный канал
12.00 Новости
12.20 Информационный канал
15.00 Новости
15.15 Премьера. Давай поженимся!
16.00 Мужское / Женское
16.45 Информационный канал
18.00 Новости
18.20 Информационный канал
19.50 Куклы наследника Тутти
21.00 Время
21.45 Угрюм-река. Сериал
22.35 Большая игра
23.40 ПОДКАСТ.
1.25 Наследие. Сериал
3.00 Новости
3.05 ПОДКАСТ.ЛАБ
4.05 Угрюм-река. Сериал

РОССИЯ РТР

6.00 Утро России.
9.55 О самом главном. Ток-шоу.
11.00 Вести.
11.30 60 минут. Ток-шоу.
14.00 Вести.
14.30 Вести. Местное время.
14.55 Наши.
16.00 Вести.
16.30 Малахов.
17.30 60 минут. Ток-шоу.
20.00 Вести.
21.05 Вести. Местное время.
21.20 Сериал Спасская. Новые серии.
23.25 Вечер с Владимиром Соловьевым.
2.00 Вести-Санкт-Петербург.
2.15 Сокровища Московского Кремля.
3.10 Новости культуры.
3.25 Сериал Тайны следствия.
5.09 Перерыв в вещании

НТВ-МИР

9.25 Утро. Самое лучшее.
10.45 Сериал ПЁС-2.
11.00 Сегодня.
11.25 Сериал. ПЁС-2.
13.00 Сегодня.
13.40 Сериал. ПЁС-2.
16.00 Сегодня.
16.25 Чрезвычайное происшествие.
17.00 Место встречи.
19.00 Сегодня.
19.55 За гранью.
20.55 ДНК.
22.00 Сегодня.
23.00 Сериал ЗАПОВЕДНЫЙ СПЕЦНАЗ
1.50 Путь бойца-2.
3.05 Сегодня.
3.15 Сериал ВНУТРЕННЕЕ РАССЛЕДОВАНИЕ.
5.05 Сериал ДИКИЙ-3.
8.50 Чудо техники.

РЕН-ТВ

6.00 Тайны Чапман.
6.45 Следаки.
7.10 Неудачников. NET Сериал.
8.45 Водить по-русски.
9.35 Наука и техника.
10.25 Тайны Чапман.
11.10 Самые шокирующие гипотезы.
12.00 Как устроен мир.
13.35 Следаки.
14.00 Загадки человечества.
14.50 Невероятно интересные истории.
16.25 Загадки человечества.
17.10 Тайны Чапман.
18.50 Самые шокирующие гипотезы.
20.25 Неудачников. NET Сериал.
22.00 Библиотекарь Сериал.
23.45 Смотреть всем!.
1.00 Загадки человечества.
1.45 Самые шокирующие гипотезы.
2.35 Невероятно интересные истории.
3.20 Тайны Чапман.
4.10 Знаете ли вы, что?.
5.00 Смотреть всем!.
5.10 Тайны Чапман.

Четверг 7 СЕНТЯБРЯ

ХАБАР

6:00 Телехикая Шашу
7:00 Тыңдай бергім келеді
8:05 Телехикая Әкесінің баласы
8:35 Мультфильм Мүшел
8:50 Comedy kids
9:00 Телехикая марафоны Алпыстан асып барамын
12:00 Телехикая марафоны Келінжан
13:30 MegaTrends
13:40 Еңбек адамы
14:00 Телехикая Өгей жүрек
16:30 Телехикая Он бес
18:00 Телехикая Қашқын
19:30 Табиғат Challenge
20:00 Кино. Кінәратсыз күнә
21:45 LIFESTYLE
22:00 Телехикая Ән-аға Шәмші Қалдаяқовтың өмірі мен шығармашылығы
0:00 Телехикая Қашқын
1:30 Табиғат Challenge
2:00 Кино. Кінәратсыз күнә
3:30 LIFESTYLE

НТК

07.00 Разминка
07.15 INSTA LIKE
08.20 Телехикая Бақытсыздар бағы
09.20 Әзіл - күлкі бағдарламасы Екі езу
09.40 СМЕШАРИКИ М/с
09.50 КУНГ-ФУ ПАНДА: УДИВИТЕЛЬНЫЕ ЛЕГЕНДЫ М/с
10.20 Шоу ТАКСИ
10.50 ОРЁЛ И РЕШКА. ДЕВЧАТА. Трэвэл-шоу
12.00 БІР БОЛАЙЫҚ
16.00 Телехикая СҮЙІКТІМ
17.10 INSTA LIKE
17.30 РЕВЮ NEWS
17.50 ОРЁЛ И РЕШКА. ДЕВЧАТА. Трэвэл-шоу
18.50 Сериал ПАТРУЛЬ
19.30 Шоу ТАКСИ
20.00 ОДНАЖДЫ В РОССИИ
20.30 СОКРОВИЩЕ АМАЗОНКИ Х/ф
22.30 КРИК Х/ф
01.30 Телехикая Бақытсыздар бағы
02.40 Телехикая СҮЙІКТІМ
03.30 РЕВЮ NEWS
03.45 INSTA LIKE

31 КАНАЛ

06:00 Әзіл студио
06:30 What's up?
07:00 Информбюро
08:00 Жапырақтар төгілгенде түрік телехикаясы
10:00 Құнсыз келін үнді телехикаясы
11:00 Мультсериал Команда Мстители
12:00 Мультсериал Маша и медведь
13:00 КИНО. Вертикальный предел
16:00 КИНО. Толстяк против всех
18:00 КИНО. Работорговля
20:00 Информбюро (рус/каз)
21:00 Әке…Сіз... телехикаясы
21:40 КИНО. Ограбление по-итальянски
00:10 Жапырақтар төгілгенде түрік телехикаясы
01:40 31 әзіл
02:40 What's up?
03:00 Әзіл студио
03:50 1001 Әзіл
04:00 BALA BATLLE
04:30 What's up?
05:00 Ризамын

АСТАНА

06.00 Ене үнді телехикаясы
06.20 Кішкентай келін телехикаясы
07.20 Маша и медведь Мультфильм
09.00 Осман 2 түрік телехикаясы
09.50 Шымкент шоу
12.00 Қара ниет 3 түрік телехикаясы
13.00 Ессіз махаббат түрік телехикаясы
14.00 Ақжауын телехикаясы
15.05 Ашы шындық тележоба
17.10 Двойная жизнь телесериал
20.00 Astanatimes
21.00 Осман 2 түрік телехикаясы
21.55 Лакшми үнді телехикаясы
00.00 Қара ниет 3 түрік телехикаясы
01.00 Ессіз махаббат түрік телехикаясы
01.50 Қорғансыз ханшайым телехикаясы

СЕДЬМОЙ

06:00 Т/п Қуырдақ
07:00 Т/х Тек қана қыздар
07:30 Т/п Айна Online
08:00 Т/с Семейные узы
09:00 Т/с Отражение радуги
11:00 Т/с Провинциал
13:00 Әуен толқыны
14:00 Т/х О, махаббат!
15:00 Т/х Шырғалаң тағдыр
16:00 Т/с Девушки с Макаровым
17:00 Т/с Женский доктор
18:00 Т/с Отражение радуги
20:00 Т/с Провинциал
22:00 Т/х Шырғалаң тағдыр
23:00 Т/х О, махаббат!
00:00 Т/х Тек қана қыздар
00:30 Т/п Айна Online
01:30 Jaidarman
02:30 Т/п Тамаша 7 км
03:20 Т/х Япырай
03:50 Т/п Жеңіп көр
05:20 Т/п Қуырдақ

КТК

07.00 ҚР ӘНҰРАНЫ
07.05 МЕН СҰЛУМЫН, корей телехикаясы.
08.10 ЖҮРЕГІМНІҢ ИЕСІ. Өзбек телехикаясы.
09.10 ВЕЧЕРНИЕ НОВОСТИ
09.40 БЫЛО ДЕЛО
10.40 ПЛУТ, Сериал
12.50 ЦВЕТ СТРАСТИ, Сериал
15.00 НАМЫС, өзбек телехикаясы.
18.30 КӨКЕКТІҢ ҰЯСЫ, отандық телехика.
19.30 КЕШКІ ЖАҢАЛЫҚТАР
20.00 АСТАРЛЫ АҚИҚАТ, ток-шоу
21.00 ВЕЧЕРНИЕ НОВОСТИ
21.30 ЦВЕТ СТРАСТИ, Сериал
23.40 ПЛУТ, Сериал
01.30 БЫЛО ДЕЛО
02.15 АСТАРЛЫ АҚИҚАТ, ток-шоу
03.00 АЛТЫН БАҚ, корей телехикаясы
03.50 МЕРЕКЕЛІК КОНЦЕРТ
04.30-05.00 КЕШКІ ЖАҢАЛЫҚТАР

Евразия

6:00 ВНЕ ВРЕМЕНИ телехикаясы
7:00 П@УТINA бағдарламасы
8:00 ҚАЙЫРЛЫ ТАҢ, ҚАЗАҚСТАН!
9:00 ДОБРОЕ УТРО, КАЗАХСТАН!
10:00 ЖИТЬ ЗДОРОВО
10:55 НА САМОМ ДЕЛЕ
12:00 УГРЮМ-РЕКА. Сериал
14:10 НОВОСТИ
14:20 ЖАҢАЛЫҚТАР
14:30 QOSLIKE бағдарламасы.
18:30 БАСТЫ ЖАҢАЛЫҚТАР
19:00 KÖREMIZ бағдарламасы.
20:00 ГЛАВНЫЕ НОВОСТИ
20:35 Сериал НЕВСКИЙ. ОХОТА НА АРХИТЕКТОРА
1:00 Сериал УГРЮМ-РЕКА
2:20 Сериал ДОМ ОБРАЗЦОВОГО СОДЕРЖАНИЯ
3:25 НОВОСТИ
3:35 ЖАҢАЛЫҚТАР
3:45 ҰЛЫ ДАЛАНЫҢ МҰРАСЫ бағдарламасы
4:00 БАСТЫ ЖАҢАЛЫҚТАР

СТС

6.00 6 КАДРОВ Скетч-шоу
7.40 ТРИ КОТА Мультсериал
8.20 РАЗВЛЕЧЁБА 181
8.25 ЕРАЛАШ
9.30 ДАЁШЬ МОЛОДЁЖЬ! Скетч-шоу
10.25 ОДНА ЗА ВСЕХ
11.20 РАНЕТКИ Сериал
14.05 МОЛОДЁЖКА Сериал
16.00 ПСИХОЛОГИНИ Сериал
18.00 СЕНЯ-ФЕДЯ Сериал
19.00 ЖЕНА ОЛИГАРХА Сериал
20.00 МАМЫ ЧЕМПИОНОВ Сериал
21.00 СЕНЯ-ФЕДЯ Сериал
22.00 ЖЕНА ОЛИГАРХА Сериал
23.00 ПСИХОЛОГИНИ Сериал
1.00 МОЛОДЁЖКА Сериал
1.50 6 КАДРОВ Скетч-шоу
4.25 ДАЁШЬ МОЛОДЁЖЬ! Скетч-шоу
5.10 ОДНА ЗА ВСЕХ

ПЕРВЫЙ СНГ

5.00 Телеканал Доброе утро
9.00 Новости
9.10 Премьера. АнтиФейк
9.45 Жить здорово!
10.35 Информационный канал
12.00 Новости
12.20 Информационный канал
15.00 Новости
15.15 Премьера. Давай поженимся!
16.00 Мужское / Женское
16.45 Информационный канал
18.00 Новости
18.20 Информационный канал
19.50 Куклы наследника Тутти
21.00 Время
21.45 Угрюм-река. Сериал
22.35 Большая игра
23.40 ПОДКАСТ.ЛАБ
1.30 Наследие. Сериал
3.00 Новости
3.05 ПОДКАСТ.ЛАБ
4.05 Угрюм-река. Сериал

РОССИЯ РТР

6.00 Утро России.
9.55 О самом главном. Ток-шоу.
11.00 Вести.
11.30 60 минут. Ток-шоу.
14.00 Вести.
14.30 Вести. Местное время.
14.55 Наши.
16.00 Вести.
16.30 Малахов.
17.30 60 минут. Ток-шоу.
20.00 Вести.
21.05 Вести. Местное время.
21.20 Сериал Спасская. Новые серии.
23.25 Вечер с Владимиром Соловьевым.
2.00 Вести-Санкт-Петербург.
2.15 Искусственный отбор.
3.00 Новости культуры.
3.15 Сериал Тайны следствия.
5.01 Перерыв в вещании

НТВ-МИР

9.40 Утро. Самое лучшее.
11.00 Сегодня.
11.25 Сериал ПЁС-2.
13.00 Сегодня.
13.40 Сериал. ПЁС-2.
16.00 Сегодня.
16.25 Чрезвычайное происшествие.
17.00 Место встречи.
19.00 Сегодня.
19.55 За гранью.
20.55 ДНК.
22.00 Сегодня.
23.00 Сериал ЗАПОВЕДНЫЙ СПЕЦНАЗ
1.50 Путь бойца-2.
4.15 Сегодня.
4.25 Сериал ВНУТРЕННЕЕ РАССЛЕДОВАНИЕ.
6.20 Сериал ДИКИЙ-3.
8.10 Дачный ответ.
9.15 Готовим с Алексеем Зиминым.

РЕН-ТВ

6.00 Тайны Чапман.
6.45 Следаки.
7.10 Невозможные зеленые глаза Сериал.
8.55 Смотреть всем!.
9.35 Знаете ли вы, что?.
10.25 Тайны Чапман.
11.10 Самые шокирующие гипотезы.
12.00 Как устроен мир.
12.50 Как устроен мир.
13.35 Следаки.
14.00 Загадки человечества.
14.50 Невероятно интересные истории.
16.25 Загадки человечества.
17.10 Тайны Чапман.
18.50 Самые шокирующие гипотезы.
20.25 Невозможные зеленые глаза Сериал.
22.05 Библиотекарь Сериал.
23.50 Смотреть всем!.
1.00 Загадки человечества.
1.45 Самые шокирующие гипотезы.
2.35 Невероятно интересные истории.
3.25 Тайны Чапман.
4.10 Самая полезная программа.
5.00 Смотреть всем!.
5.10 Тайны Чапман.

Пятница 8 СЕНТЯБРЯ

ХАБАР

6:00 Телехикая Шашу
7:00 Тыңдай бергім келеді
8:05 Телехикая Әкесінің баласы
8:35 Мультфильм Тимур мен Жаник
8:50 Мультфильм Мақтаншақ қыз
9:00 Телехикая марафоны Алпыстан асып барамын
12:00 Телехикая марафоны Келінжан
13:30 Төртеу түгел ойын-сауық бағдарламасы
14:00 Телехикая Өгей жүрек
16:30 Телехикая Он бес
18:00 Телехикая Қашқын
19:30 Тағдыр жолы
20:00 Кино. Шестой пост
21:50 Кино. Қазақ хандығы. Алтын тақ
0:00 Телехикая Қашқын
1:30 Тағдыр жолы
2:00 Кино. Шестой пост
3:35 Кино. Қазақ хандығы. Алтын тақ
5:30 Деректі фильм Қасым Жәкібаев

НТК

07.00 Разминка
07.15 INSTA LIKE
08.20 Телехикая Бақытсыздар бағы
09.20 Әзіл - күлкі бағдарламасы Екі езу
09.40 СМЕШАРИКИ М/с
09.50 КУНГ-ФУ ПАНДА: УДИВИТЕЛЬНЫЕ ЛЕГЕНДЫ М/с
10.20 Шоу ТАКСИ
10.50 ОРЁЛ И РЕШКА. ДЕВЧАТА. Трэвэл-шоу
12.00 БІР БОЛАЙЫҚ
16.00 Телехикая СҮЙІКТІМ (каз.закл.)
17.10 INSTA LIKE
18.00 Ұ- NIGHT SHOW
19.00 Шоу ТАКСИ
19.30 Сериал ПАТРУЛЬ
20.10 ВЫСТРЕЛ ВСЛЕПУЮ Х/ф
21.50 ОГРАБЛЕНИЕ В ЛОНДОНЕ Х/ф
00.30 Телехикая Бақытсыздар бағы
01.40 Телехикая СҮЙІКТІМ
02.30 INSTA LIKE

31 КАНАЛ

06:00 Әзіл студио
06:30 What's up?
07:00 Информбюро
08:00 Жапырақтар төгілгенде түрік телехикаясы
10:00 Құнсыз келін үнді телехикаясы
11:00 Мультсериал Команда Мстители
12:00 Мультсериал Маша и медведь
13:30 КИНО. Толстяк против всех
15:30 КИНО. Национальная безопасность
17:30 КИНО. Ограбление по-итальянски
20:00 Информбюро (рус/каз)
21:00 Әке…Сіз... телехикаясы
21:40 КИНО. Обитель зла
23:50 Жапырақтар төгілгенде түрік телехикаясы
01:35 31 әзіл
02:00 Әзіл студио
03:00 What's up?
03:50 1001 Әзіл
04:00 BALA BATLLE
04:30 What's up?
05:00 Ризамын

АСТАНА

06.00 Ене үнді телехикаясы
06.20 Кішкентай келін телехикаясы
07.20 Маша и медведь Мультфильм
09.00 Осман 2 түрік телехикаясы
10.00 СуперАгенты Х/ф
12.00 Қара ниет 3 түрік телехикаясы
13.00 Ессіз махаббат түрік телехикаясы
14.00 Ақжауын телехикаясы
15.05 Президент пәрмені
15.20 BAS Times
17.00 Чужой ребенок Индийское кино
20.00 Astanatimes
21.00 Осман 2 түрік телехикаясы
21.55 Лакшми үнді телехикаясы
00.00 Қара ниет 3 түрік телехикаясы
01.00 Ессіз махаббат түрік телехикаясы
01.50 Қорғансыз ханшайым телехикаясы

СЕДЬМОЙ

06:00 Т/п Қуырдақ
07:00 Т/х Тек қана қыздар
07:30 Т/п Айна Online
08:00 Т/с Семейные узы
09:00 Т/с Отражение радуги
11:00 Т/с Провинциал
13:00 Әуен толқыны
14:00 Т/х О, махаббат!
15:00 Т/х Шырғалаң тағдыр
16:00 Т/с Девушки с Макаровым
17:00 Т/с Женский доктор
18:00 Т/с Отражение радуги
20:00 Т/с Провинциал
22:00 Х/ф Короче говоря
00:00 Т/х Тек қана қыздар
00:30 Т/п Айна Online
01:30 Jaidarman
02:30 Т/п Тамаша 7 км
03:20 Т/х Япырай
03:50 Т/п Жеңіп көр
05:20 Т/п Қуырдақ

КТК

07.00 ҚР ӘНҰРАНЫ
07.05 МЕН СҰЛУМЫН, корей телехикаясы.
08.10 ЖҮРЕГІМНІҢ ИЕСІ. Өзбек телехикаясы.
09.10 ВЕЧЕРНИЕ НОВОСТИ
09.40 БЫЛО ДЕЛО
10.40 ПЛУТ, Сериал
12.50 ЦВЕТ СТРАСТИ, Сериал
15.00 НАМЫС, өзбек телехикаясы.
18.30 КӨКЕКТІҢ ҰЯСЫ, отандық телехика.
19.30 КЕШКІ ЖАҢАЛЫҚТАР
20.00 КТКweb
21.00 ВЕЧЕРНИЕ НОВОСТИ
21.30 МОРЕ. СОЛНЦЕ. СКЛИФОСОВСКИЙ, Сериал
01.30 БЫЛО ДЕЛО
02.15 КТКweb
03.00 АЛТЫН БАҚ, корей телехикаясы
03.50 МЕРЕКЕЛІК КОНЦЕРТ
04.30-05.00 КЕШКІ ЖАҢАЛЫҚТАР

Евразия

6:00 ВНЕ ВРЕМЕНИ телехикаясы
7:00 П@УТINA бағдарламасы
8:00 ҚАЙЫРЛЫ ТАҢ, ҚАЗАҚСТАН!
9:00 ДОБРОЕ УТРО, КАЗАХСТАН!
10:00 ЖИТЬ ЗДОРОВО
10:55 НА САМОМ ДЕЛЕ
12:00 УГРЮМ-РЕКА. Сериал
14:10 НОВОСТИ
14:20 ЖАҢАЛЫҚТАР
14:30 QOSLIKE бағдарламасы.
18:30 БАСТЫ ЖАҢАЛЫҚТАР
19:00 KÖREMIZ бағдарламасы.
20:00 ГЛАВНЫЕ НОВОСТИ
20:35 ПОЛЕ ЧУДЕС
22:00 Сериал БИРЮК
1:50 НОВОСТИ
2:05 ЖАҢАЛЫҚТАР
2:10 KÖREMIZ бағдарламасы
2:55 БАСТЫ ЖАҢАЛЫҚТАР
3:20 П@УТINA бағдарламасы

СТС

6.00 6 КАДРОВ Скетч-шоу
7.40 ТРИ КОТА Мультсериал
8.10 ЦАРЕВНЫ Мультсериал
8.20 РАЗВЛЕЧЁБА 181
8.25 ЕРАЛАШ
9.30 ДАЁШЬ МОЛОДЁЖЬ! Скетч-шоу
10.25 ОДНА ЗА ВСЕХ
11.20 РАНЕТКИ Сериал
14.05 МОЛОДЁЖКА Сериал
16.00 ПСИХОЛОГИНИ Сериал
18.00 ШОУ УРАЛЬСКИХ ПЕЛЬМЕНЕЙ. ВИЗГИ ШАМПАНСКОГО
19.30 ШОУ УРАЛЬСКИХ ПЕЛЬМЕНЕЙ. МЯТОЕ ЯНВАРЯ
21.00 ШОУ УРАЛЬСКИХ ПЕЛЬМЕНЕЙ. ВИЗГИ ШАМПАНСКОГО
22.30 ШОУ УРАЛЬСКИХ ПЕЛЬМЕНЕЙ. МЯТОЕ ЯНВАРЯ
0.00 ПСИХОЛОГИНИ Сериал
1.00 МОЛОДЁЖКА Сериал
1.50 6 КАДРОВ Скетч-шоу
4.25 ДАЁШЬ МОЛОДЁЖЬ! Скетч-шоу
5.10 ОДНА ЗА ВСЕХ

ПЕРВЫЙ СНГ

5.00 Телеканал Доброе утро
9.00 Новости
9.10 Премьера. АнтиФейк
9.45 Жить здорово!
10.35 Информационный канал
12.00 Новости
12.20 Информационный канал
15.00 Новости
15.15 Премьера. Давай поженимся!
16.00 Мужское / Женское
16.45 Информационный канал
18.00 Новости
18.40 Человек и закон
19.45 Поле чудес
21.00 Время
21.45 Премьера. Голос. Уже не дети
0.00 ПОДКАСТ.ЛАБ
1.15 Сергей Гармаш в фильме Напарник
2.45 ПОДКАСТ.ЛАБ

РОССИЯ РТР

6.00 Утро России.
9.55 О самом главном. Ток-шоу.
11.00 Вести.
11.30 60 минут. Ток-шоу.
14.00 Вести.
14.30 Вести. Местное время.
14.55 Судьба человека с Борисом Корчевниковым.
16.00 Вести.
16.30 Прямой эфир.
17.30 60 минут. Ток-шоу.
20.00 Вести.
21.15 Вести. Местное время.
21.30 Большой праздничный концерт.
23.30 Фильм Два билета домой.
1.20 Белая студия. Сергей Гармаш.
2.05 Фильм Сладкая женщина. 1976 г.
3.50 Фильм Любовь на четырех колесах.
5.34 Перерыв в вещании

НТВ-МИР

9.40 Утро. Самое лучшее.
11.00 Сегодня.
11.25 Сериал ПЁС-2.
13.00 Сегодня.
13.40 Сериал. ПЁС-2.
16.00 Сегодня.
16.25 Чрезвычайное происшествие.
17.00 Место встречи.
19.00 Сегодня.
19.55 ДНК.
21.00 Жди меня.
22.00 Сегодня.
23.00 Сериал ЗАПОВЕДНЫЙ СПЕЦНАЗ
2.50 Своя правда с Романом Бабаяном.
4.35 Захар Прилепин. Уроки русского
4.55 Инфощит. Чипы и айфоны
5.25 Сериал ДИКИЙ-3.
7.20 Сериал ДИКИЙ-4.

РЕН-ТВ

6.00 Тайны Чапман.
6.45 Следаки.
7.10 Невозможные зеленые глаза Сериал.
8.55 Смотреть всем!.
9.35 Самая полезная программа.
10.25 Тайны Чапман.
11.10 Самые шокирующие гипотезы.
12.00 Как устроен мир.
13.35 Следаки.
14.00 Загадки человечества.
14.45 Невероятно интересные истории.
16.25 Загадки человечества.
17.10 Тайны Чапман.
18.45 Самые шокирующие гипотезы.
20.25 Невозможные зеленые глаза Сериал.
22.10 Кино. Заложники
23.45 Смотреть всем!.
1.00 Соль. Uma2rman.
2.10 Самые шокирующие гипотезы.
3.00 Невероятно интересные истории.
3.50 Тайны Чапман.
4.35 Неизвестная история.
5.25 Самые шокирующие гипотезы.

Суббота 9 СЕНТЯБРЯ

ХАБАР

6:00 Телехикая Аналық сезім
8:10 Деректі фильм Катонқарағай Қатынқарағай Катонқарағай
8:30 Жайдарман
10:00 Кино. Бала ғашық
11:10 Мультфильм Тастүлек
11:35 Мультфильм Аңшы
11:50 Comedy kids
12:00 MegaTrends
12:10 Төртеу түгел ойын-сауық бағдарламасы
12:45 Өмірдің өзі деректі фильмдер топтамасы
13:05 Кино. Менің атым Қожа
14:40 Шәмші Қалдаяқовтың ән кеші
16:50 Казахи за границей
17:10 Кімнің есінде?
18:00 Кино. Знай наших
19:25 Табиғат Challenge
20:00 Кино. Көшпенділер
22:00 Кешкі Vibe ойын-сауық бағдарламасы
23:10 Тарих. Тағдыр. Тұлға
0:00 Кино. Знай наших
1:25 Табиғат Challenge
2:00 Кино. Көшпенділер

НТК

07.00 Әзіл - күлкі бағдарламасы Екі езу
07.40 Телехикая Қағаз кеме
08.30 Скетчком ДОСТЫҚ 99
09.05 INSTA LIKE
09.30 ДРАКОНЫ: ГОНКИ ПО КРАЮ М/с
10.00 КРОЛИК ПИТЕР 2 Х/ф
12.00 БИ МУВИ: МЕДОВЫЙ ЗАГОВОР Х/ф
14.00 БІР БОЛАЙЫҚ
18.00 АВАНГАРД: АРКТИЧЕСКИЕ ВОЛКИ Х/ф
20.10 ЧЁРНОЕ И СИНЕЕ Х/ф
22.10 ДИКИЕ ЗЕМЛИ Х/ф
00.50 Қызық Live
01.30 TABOO
03.00 INSTA LIKE
04.00 – 05.00 Әзіл - күлкі бағдарламасы Екі езу

31 КАНАЛ

06:00 Әзіл студио
07:00 Тамаша live
08:00 Күліп ALL
08:30 Мультсериал Маша и медведь
09:00 Теннис-шоу
09:30 Готовим с Адель
10:00 Мультсериал Маша и медведь
10:20 Түсаукесер! Арман қала телехикаясы
11:40 Алдараспан
12:50 КИНО. Замуж в 30
15:00 КИНО. Мышиная охота
17:10 Анимационный фильм Angry Birds в кино-2
19:20 КИНО. Дамбо
21:50 КИНО. Алита: Боевой ангел
00:40 КИНО. Ғашықтар
02:10 31 әзіл
02:30 1001 Әзіл
02:40 What's up?
03:00 Әзіл студио
04:00 BALA BATLLE
04:30 Тамаша live
05:00 Әзіл студио

АСТАНА

06.00 Ене үнді телехикаясы
06.20 Кішкентай келін телехикаясы
07.20 Маша и медведь Мультфильм
09.00 Осман 2 түрік телехикаясы
10.00 Закусочная на колесах Худ.фильм
12.30 Алдараспан
16.10 Гюльчатай телесериал
20.00 SarapTimes апталық-сараптамалық бағдарламасы
21.00 Осман түрік телехикаясы
21.55 Лакшми үнді телехикаясы
23.00 Наше дело
01.00 BAS Times

СЕДЬМОЙ

06:00 Т/п Қуырдақ
06:40 Концерт группы Дервиши Это красиво
08:40 Документальная драма Жалғыз емессін
09:00 Т/п Измайловский парк
11:10 Х/с Сфинксы северных ворот
15:00 Т/п Битва поколений
16:30 Х/с Жизнь только начинается
20:30 Х/с Кстати, о бабочках
00:30 Документальная драма Жалғыз емессін
00:50 Концерт группы Дервиши Это красиво
02:40 Келесі кім?
03:30 Т/х Япырай
04:00 Т/п Жеңіп көр
05:30 Т/п Қуырдақ

КТК

07.00 ҚР ӘНҰРАНЫ
07.05 МЕН СҰЛУМЫН, корей телехикаясы.
08.10 ӨНЕРЛІ ОТБАСЫ
09.30 ВЕЧЕРНИЕ НОВОСТИ
10.00 СЛЕДСТВИЕМ УСТАНОВЛЕНО
10.40 МОРЕ. СОЛНЦЕ. СКЛИФОСОВСКИЙ, Сериал
15.00 АУЫЛЫМ-АЛТЫН БЕСІГІМ, деректі фильм
15.35 АТАЛАР СӨЗІ. Өзбек телехикаясы.
18.00 ӘЗІЛІМ БАР АСТАРЛЫ, әзіл мен ән думан кеші
21.00 МАМА МОЖЕТ, Сериал
01.10 СЛЕДСТВИЕМ УСТАНОВЛЕНО
01.55 ӨНЕРЛІ ОТБАСЫ
02.50-05.00 ӘЗІЛІМ БАР АСТАРЛЫ, әзіл мен ән думан кеші

Евразия

6:00 ТОЙ БАЗАР бағдарламасы
8:10 П@УТІNA бағдарламасы
9:00 ПОВАРА НА КОЛЕСАХ
10:00 Сериал ТАК НЕ БЫВАЕТ
14:30 QOSLIKE бағдарламасы.
17:15 DASTARXAH бағдарламасы.
18:30 АЙНА бағдарламасы.Тікелей эфир
19:00 Фильм ПЛАСТ
21:10 Сериал КАЖЕТСЯ, НАДЕЖДЫ НЕТ
1:10 Сериал СЕМНАДЦАТЬ МГНОВЕНИЙ ВЕСНЫ
2:40 МАЛЕНЬКАЯ БАРАБАНЩИЦА. Телехикая
3:35 П@УТІNA бағдарламасы
До 4:30

СТС

6.00 ЕРАЛАШ
7.40 ТРИ КОТА Мультсериал
9.00 ЛЕКС И ПЛУ. КОСМИЧЕСКИЕ ТАКСИСТЫ Мультсериал
9.20 ОТЕЛЬ У ОВЕЧЕК Мультсериал
9.35 РАЗВЛЕЧЁБА 180
9.40 ПроСТО кухня Кулинарное шоу
10.40 РОГОВ В ГОРОДЕ Мэйковер-шоу
12.30 INТУРИСТЫ Тревел-проект
13.30 6 КАДРОВ Скетч-шоу
13.55 МОСГОРСМЕХ Программа Сериал
14.50 ЖЕНА ОЛИГАРХА Сериал
18.45 6 КАДРОВ Скетч-шоу
19.00 ПОЛНЫЙ БЛЭКАУТ Телеигра
20.00 ПОСЛЕДНИЙ ИЗ МАГИКЯН Сериал
22.00 ПОЛНЫЙ БЛЭКАУТ Телеигра
23.00 МАМЫ ЧЕМПИОНОВ Сериал
2.45 6 КАДРОВ Скетч-шоу
4.20 ПроСТО кухня Кулинарное шоу
5.10 РОГОВ В ГОРОДЕ Мэйковер-шоу

ПЕРВЫЙ СНГ

6.00 Телеканал Доброе утро. Суббота
9.45 Слово пастыря
10.00 Новости
10.15 Премьера.Поехали!
10.55 Премьера. ПроУют
12.00 Новости
12.05 Прими Вызов - почувствуй силу!
14.05 Ко дню рождения Елены Прокловой.
14.45 Три богатыря и наследница престола.
16.10 Александр Балуев. Герой, одержимый страстью
16.55 Фильм Волшебник
18.00 Вечерние новости
18.15 Фильм Волшебник
18.40 Сегодня вечером
20.05 Кто хочет стать миллионером?
21.00 Время
21.35 Клуб Веселых и Находчивых.
23.25 Фильм 9 причин, чтобы жить
0.55 ПОДКАСТ.ЛАБ
2.45 Фильм Астерикс на Олимпийских играх
4.45 ПОДКАСТ.ЛАБ

РОССИЯ РТР

6.00 Утро России. Суббота.
9.00 Вести. Местное время.
9.15 Местное время. Суббота.
9.30 Пятеро на одного.
10.15 Сто к одному. Телеигра.
11.00 Вести.
11.30 Фестиваль детской художественной гимнастики Алина.
12.45 Фильм Несломленная.
17.00 Вести.
17.50 Привет, Андрей!
20.00 Вести.
21.00 Фильм Пустой дом.
0.40 Фильм Яркие краски осени.
4.00 Фильм Не говори мне Прощай!.
5.35 Формула еды.
5.55 Перерыв в вещании

НТВ-МИР

9.00 Сериал ВЫСОКИЕ СТАВКИ. РЕВАНШ
11.00 Сегодня.
11.20 Смотр.
11.50 Поедем, поедим!
13.00 Сегодня.
13.20 Едим дома.
13.55 Главная дорога.
14.30 Живая еда.
15.20 Квартирный вопрос.
16.20 НашПотребНадзор.
17.25 Игры разумов.
18.05 Своя игра.
19.00 Сегодня.
19.20 ЧП. Расследование.
20.00 Следствие вели...
21.57 Центральное телевидение.
23.25 Ты не поверишь!
0.25 Секрет на миллион.
2.25 Международная пилорама.
3.05 Квартирник НТВ у Маргулиса.
4.35 Сериал ДИКИЙ-4.
8.10 Таинственная Россия.

РЕН-ТВ

6.00 Самые шокирующие гипотезы.
8.35 Засекреченные списки
10.15 Минтранс.
11.00 Самая полезная программа.
11.50 Как устроен мир.
15.05 Неизвестная история.
15.50 Невероятно интересные истории.
19.50 Засекреченные списки
21.25 Наваждение Сериал.
22.15 Наваждение Сериал.
23.00 Наваждение Сериал.
23.45 Наваждение Сериал.
0.30 Наваждение Сериал.
1.15 Наваждение Сериал.
2.05 Наваждение Сериал.
2.50 Наваждение Сериал.
3.35 Вкус убийства Сериал.

Воскресенье 10 СЕНТЯБРЯ

ХАБАР

6:00 Телехикая Аналық сезім
8:20 Жайдарман
10:00 Кино. Эй вы, ковбои!
11:05 Мультфильм Менікі
11:15 Мультфильм Қозы, ешкі һәм торы
11:25 Мультфильм Толағай
11:40 Мультфильм Алтын сақа
11:50 Comedy kids
12:00 MegaTrends
12:10 Табиғат Challenge
12:45 Казахи за границей
13:10 Кино. Волчонок среди людей
14:40 Мен... Айгүл Иманбаеваның шығармашылық ән-кеші
16:50 Кино. Несібелі
18:00 Кино. Рывок
19:30 Өмір жолы
20:00 Кино. Жақсылық
22:10 Кино. BEKZAT

НТК

07.00 Әзіл - күлкі бағдарламасы Екі езу
07.40 Телехикая Қағаз кеме
08.30 Скетчком ДОСТЫҚ 99
09.05 INSTA LIKE
09.30 БИ МУВИ: МЕДОВЫЙ ЗАГОВОР Х/ф
11.20 СЕЗОН ОХОТЫ Х/ф
13.00 ЧАРЛИ И ШОКОЛАДНАЯ ФАБРИКА Х/ф
15.30 АВАНГАРД: АРКТИЧЕСКИЕ ВОЛКИ Х/ф
18.00 ЧЁРНОЕ И СИНЕЕ Х/ф
20.10 НАЁМНИК Х/ф
22.20 УММА Х/ф
00.20 ОДНАЖДЫ В РОССИИ
01.00 Қызық Live
01.40 TABOO
03.10 INSTA LIKE
04.00 – 05.00 Әзіл - күлкі бағдарламасы Екі езу

31 КАНАЛ

06:00 Әзіл студио
07:00 Тамаша live
08:00 Күліп ALL
09:00 TeleBingo прямой эфир
09:25 Готовим с Адель
10:00 Теннис-шоу
10:20 Түсаукесер! Арман қала телехикаясы
11:40 КИНО. Мышиная охота
13:50 Анимационный фильм Angry Birds в кино-2
15:50 КИНО. Дамбо
18:20 КИНО. Алита: Боевой ангел
21:10 КИНО. Ярость
00:20 Алдараспан
02:00 Тамаша live
02:30 What's up?
03:00 Әзіл студио
03:30 1001 Әзіл
03:40 Ризамын
04:20 31 әзіл
05:30 What's up?

АСТАНА

06.00 ЕНЕ ҮНДІ ТЕЛЕХИКАЯСЫ
06.20 КІШКЕНТАЙ КЕЛІН ТЕЛЕХИКАЯСЫ
07.20 МАША И МЕДВЕДЬ МУЛЬТФИЛЬМ
09.00 ОСМАН ТҮРІК ТЕЛЕХИКАЯСЫ
10.00 ЧУЖОЙ РЕБЕНОК ИНДИЙСКОЕ КИНО
13.20 АЛДАРАСПАН
17.25 ГЮЛЬЧАТАЙ ТЕЛЕСЕРИАЛ
21.00 ОСМАН ТҮРІК ТЕЛЕХИКАЯСЫ
21.55 ЛАКШМИ ҮНДІ ТЕЛЕХИКАЯСЫ
00.00 ЗАКУСОЧНАЯ НА КОЛЕСАХ ХУД.ФИЛЬМ

СЕДЬМОЙ

06:00 Т/п Қуырдақ
07:00 Salem Qazaqstan
08:40 Документальная драма Жалғыз емессін
09:00 Т/п Юморина
12:00 Х/с Кстати, о бабочках
15:50 Х/с Наперекор судьбе
19:40 Х/с Репейник
23:30 Документальная драма Жалғыз емессін
23:50 Salem Qazaqstan
01:30 Jaidarman
02:30 Т/х Япырай
03:00 Келесі кім?
03:30 Т/п Жеңіп көр
05:00 Т/п Қуырдақ

КТК

07.00 ҚР ӘНҰРАНЫ
07.05 ӘН МЕН ӘНШІ
09.30 СМЕЯТЬСЯ РАЗРЕШАЕТСЯ, шоу-программа
10.50 МАМА МОЖЕТ, Сериал
15.00 АУЫЛЫМ-АЛТЫН БЕСІГІМ, деректі фильм
15.35 АТАЛАР СӨЗІ. Өзбек телехикаясы.
18.00 МАХАББАТ ӘЛЕМІ, ән-шашу
21.00 ПОРТРЕТ НЕДЕЛИ с Артуром Платоновым
22.00 НЕ БУДЬ МОЕЙ ЖЕНОЙ, Сериал
02.00 ОСТОРОЖНО, КОРОВА!, казахстанское кино
03.55 БЫЛО ДЕЛО
04.30-05.00 МАХАББАТ ӘЛЕМІ

Евразия

6:00 ТОЙ БАЗАР бағдарламасы
7:35 П@УТІNA бағдарламасы
8:35 ВОСКРЕСНЫЕ БЕСЕДЫ
8:50 Премьера. ПОЕХАЛИ!
9:40 QАЙМАҚ бағдарламасы
10:15 Сериал ТАК НЕ БЫВАЕТ
14:40 КАЖЕТСЯ, НАДЕЖДЫ НЕТ. Сериал
18:40 ӘҒУГАЙ бағдарламасының тұсаукесері
20:00 АНАЛИТИКА. Прямой эфир
20:45 Сериал ПРИНЦЕССА - ЛЯГУШКА
0:40 Сериал СЕМНАДЦАТЬ МГНОВЕНИЙ ВЕСНЫ
3:10 П@УТІNA бағдарламасы
3:45 ТОЙ БАЗАР бағдарламасы
До 4:30

СТС

6.00 ЕРАЛАШ
7.40 ТРИ КОТА Мультсериал
9.05 ЛЕКС И ПЛУ. КОСМИЧЕСКИЕ ТАКСИСТЫ Мультсериал
9.25 ЦАРЕВНЫ Мультсериал
9.40 РАЗВЛЕЧЁБА 181
9.45 ПроСТО кухня Кулинарное шоу
10.40 100 МЕСТ, ГДЕ ПОЕСТЬ
11.35 РОГОВ. СТУДИЯ 24 Реалити-шоу
12.30 СУПЕРЛИГА Юмористическое шоу
14.00 6 КАДРОВ Скетч-шоу
14.25 КРЫША МИРА Сериал
15.55 ПСИХОЛОГИНИ Сериал
20.55 СЕНЯ-ФЕДЯ Сериал
1.15 6 КАДРОВ Скетч-шоу
4.20 ПроСТО кухня Кулинарное шоу
5.10 РОГОВ. СТУДИЯ 24 Реалити-шоу

ПЕРВЫЙ СНГ

6.00 Новости
6.10 ПОДКАСТ.ЛАБ
7.30 Играй, гармонь любимая!
8.05 Часовой
8.30 Здоровье
10.00 Новости
10.10 Жизнь других
10.55 Премьера. Повара на колесах
11.35 Видели видео?
12.00 Новости
12.10 Видели видео?
13.20 Бука. Моё любимое чудище.
14.55 Фильм Дневник мамы первоклассника
16.20 К 65-летию Сергея Гармаша.
17.05 Звезды на передовой
18.00 Вечерние новости
19.15 Три аккорда
21.00 Время
22.30 Фильм Мать моего сына
0.15 ПОДКАСТ.ЛАБ
2.05 Фильм Буду помнить
3.40 ПОДКАСТ.ЛАБ

РОССИЯ РТР

6.00 Фильм Двое в новом доме.
7.25 Страна птиц.
8.05 Местное время. Воскресенье.
8.40 Когда все дома
9.30 Утренняя почта
10.10 Сто к одному. Телеигра.
11.00 Вести.
11.30 Большие перемены.
12.35 Фильм Несломленная.
17.00 Вести.
17.50 Песни от всей души.
20.00 Вести недели.
22.00 Москва. Кремль. Путин.
22.35 Воскресный вечер с Владимиром Соловьевым.
1.30 Фильм Чужое лицо.
3.20 Фильм Двое в новом доме.
4.36 Перерыв в вещании

НТВ-МИР

9.00 Сериал ВЫСОКИЕ СТАВКИ. РЕВАНШ
11.00 Сегодня.
11.20 Центральное телевидение.
13.00 Сегодня.
13.20 Медицинские тайны.
13.55 Первая передача.
14.25 Чудо техники.
15.15 Дачный ответ.
16.15 НашПотребНадзор.
17.15 Однажды...
18.05 Своя игра.
19.00 Сегодня.
19.20 Человек в праве
20.00 Следствие вели...
21.00 Новые русские сенсации.
22.00 Итоги недели
23.25 Ты супер! Новый сезон.
2.10 Звёзды сошлись.
3.30 Основано на реальных событиях. Никас в постельных тонах
5.20 Сериал ДИКИЙ-4.
9.00 Первая передача.

РЕН-ТВ

6.00 Вкус убийства Сериал.
6.45 Самые шокирующие гипотезы.
8.45 Засекреченные списки
10.15 Самая народная программа.
10.40 Знаете ли вы, что?.
11.25 Наука и техника.
12.15 Неизвестная история.
13.00 Наваждение Сериал.
13.50 Наваждение Сериал.
14.35 Наваждение Сериал.
15.20 Наваждение Сериал.
16.05 Наваждение Сериал.
16.55 Наваждение Сериал.
17.40 Наваждение Сериал.
18.25 Наваждение Сериал.
19.10 Нина Сериал.
20.50 Нина Сериал.
21.40 Нина Сериал.
22.30 Нина Сериал.
23.15 Нина Сериал.
0.05 Нина Сериал.
0.45 Нина Сериал.
1.35 Самые шокирующие гипотезы.

АЛЕКСАНДР ДОМОГАРОВ ОПРОВЕРГ СЛУХИ О БУДУЩЕЙ СВАДЬБЕ:

Артист возмущен желтой прессой

Личные дела

ОЛЬГА ХЛЕБЦОВА

Не успел Александр похоронить бывшую жену и мать своего сына, как одно из изданий поспешило сообщить о том, что он... собирается жениться.

Неизвестный источник уверяет, мол, после расставания и последующего воссоединения Домогаров решил-таки узаконить отношения с любимой женщиной. Но информация далека от реального положения дел, и это актер также подтвердил в беседе с «Жизнью».

«Не знаю, кто сливает лживую информацию о моей жизни, но это человек, который ничего не знает о моих личных делах. В ближайшие два года гулять на моей свадьбе точно никому не придется. Когда я приму это решение, прятаться по углам не стану. И неизвестно как за это время повернется моя жизнь. В принципе какое-то бесстыдство именно сейчас говорить об этом», — говорит народный артист.

«Сейчас главное поменять обстановку, отдохнуть, насколько это возможно, и с головой уйти в работу», — поделился планами актер. С 24 сентября он возвращается к репетициям спектакля «Маскарад», премьера которого состоялась в день его 60-летия, 12 июля, на сцене Театра Армии. Ближайшие показы пройдут 28-29 сентября. А в октябре Домогаров устраивает юбилейный творческий вечер, на подготовку к которому тоже требуется время.

«Дел много, задач и перспектив много. Многое из того, что из-за ситуации я откладывал и не хотел делать, сейчас актуально и возвращается. Это будет не сразу, нам с Саней нужно время, чтобы принять нашу новую жизнь. Знаю, как никто, что время лечит», — признается Александр.

ИТОГИ ТРАГЕДИИ В КОЛЛЕКТОРЕ НЕГЛИНКИ: 8 ПОГИБШИХ,

Тонущие в центре Москвы диггеры умоляли о помощи в СМС

Смерть в коллекторе

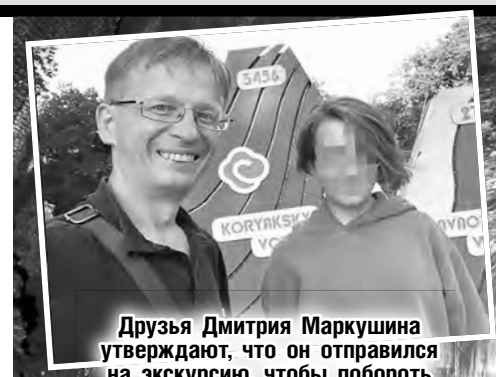

Друзья Дмитрия Маркушина утверждают, что он отправился на экскурсию, чтобы побороть свои страхи

АНДРЕЙ ВЕРЕЩАГИН

Экскурсии по реке Неглинке популярны у тех, кто хочет пощекотать себе нервы и любит экстрим. Спуститься под землю и пройти по руслу реки, давно уже закованной под асфальт и многоэтажные дома, под силу не каждому.

Тем не менее почти каждый день туда спускается очередная группа. Обычно не более 10 человек и экскурсовод.

ЭКСТРИМ

Диггерством в Москве зарабатывают не многие, так что знатоков Неглинки можно сосчитать по пальцам. Но подобная деятельность не имеет легальный статус — на такие прогулки закрывают глаза. С человека берут пару тысяч рублей. Исчезнувшая 20 августа группа заплатила 9 тысяч.

Лаз в Неглинку находится недалеко от Трубной площади, практически в сердце Москвы. Коллектор пересекает Бульварное кольцо, идет вдоль улицы Неглинная, далее прямо под Большим театром.

В то роковое воскресенье восемь человек спустились в подземелье. Через час они дошли до коллекторов в районе метро «Трубная». Там гид Константин Филиппов понял, что на поверхности начался дождь, произошло самое страшное. Он пытался спасти группу, вывести ее на поверхность.

31-летний экскурсовод отправил коллегам СМС: «Б*я, дождь. Можно ли выходить на Трубной?».

А после перестал выходить на связь. Синоптики говорят: ливень был такой силы, что за несколько часов выпало почти 60% месячной нормы осадков. По Москве автомобили буквально плыли, колеса скрывались в воде. Она не успевала стекать в ливневки, наполняя до верха коллекторы. Скорее всего, и Неглинка поднялась почти до максимального предела на 2–2,5 метра. Высота коллектора 3,5 метра.

Высота коллектора Неглинки не более 3,5 метров, из-за дождя вода поднялась на 2,5 — у спустившихся под землю людей не было ни одного шанса спастись

ПОСЛЕДСТВИЯ

Ближе к вечеру, 20 августа, капитан туристического теплохода, что шел мимо парка «Зарядье», заметил на водной глади человека. Передал информацию в экстренные службы. Из реки достали тело молодого мужчины. На вид — старшеклассник или студент-первокурсник. Никаких документов при нем не было. Вскоре еще одна жуткая находка, на этот раз девушка того же возраста. А вскоре в полицию пришло сообщение, что пропал известный айтишник и маркетолог Дмитрий Маркушин.

Погибшая девушка оказалась его дочерью. Парень — племянником. Вместе с молодым человеком была его девушка, она тоже утонула.

ШАНСЫ

У диггеров есть правило — не спускаться под землю во время дождя. Но экскурсовод-диггер Константин Филиппов нарушил его. Нарушил он и еще одно неписанное правило — не брать с собой несовершеннолетних. В его группе оказались сразу трое подростков. В итоге, когда вода начала стремительно прибывать, люди оказались в западне.

Эксперт по выживанию Эдуард Халилов ответил, могли ли спастись туристы: «Насколько я знаю, в коллекторе было всего два места, где можно было спастись. Условные карманы, где можно спрятаться. Но там спасатели никого не обнаружили. Погибших вынесло в Москву-реку. В таких местах очень опасно даже физически подготовленному человеку, а вот у офисных работников, подростков шансов мало».

С городских улиц вода устремилась в коллекторы. На асфальте может казаться, что дождь не такой сильный, но если посчитать суммарно, получается огром-

Гид Константин Филиппов понял, что на поверхности начался дождь, но спасти группу так и не смог

Наталья Бочкарева заговорила о силиконовом скандале,

«Я не устала от Даши Букиной»

Выяснилось, что супруг Натальи был с ней на родах

ЛЮБОВЬ СМИРНОВА

В апреле Наталья Бочкарева объявила о рождении третьего ребенка, которого назвала Александром. После появления малыша актриса быстро пришла в форму и начала ходить по публичным мероприятиям.

БУКИНЫ

Наталья поведала, что думает о возобновлении прославившего ее на всю страну сериала «Счастливы вместе». «Безусловно, я думаю, что это будут Букины в наши дни, то есть современное время, и все, что в нашей жизни происходило, происходит, конечно же, будет об этом рассказано», — призналась она.

Также звезда ответила на вопрос, не боится ли остаться заложником одной роли. «С каждым годом каждый раз что-то новое в моей жизни происходит в плане карьеры. Сейчас я, например, пробую ставить спектакль как режиссер театральный. Поэтому я отношусь к этому легко, и у меня нет ничего против Даши Букиной. Я не устала от этого образа, он мне не надоел. Я не считаю себя заложником этого образа, потому что в тех фильмах, которых я хотела сняться, я снялась», — уверяет актриса.

Не секрет, что Бочкарева снималась будучи беременной третьим ребенком, однако ей удавалось скрывать от камер интересное положение. «Втягивала!» — смеясь, объяснила она.

ДЕТИ

Наталья раскрыла реакцию стар-

ОРГАНИЗАТОР ЭКСКУРСИИ СБЕЖАЛ В ДУБАЙ

Никита Дубас работал гидом в злополучной фирме

Александр Ким является гражданином Казахстана

Тела четверых экскурсантов выловили в Москве-реке

ный объем воды. Она стремительно заполняет коллекторы.

Опытные диггеры говорят, что о приближении мощного водяного потока свидетельствует нарастающий гул Первая волна обычно небольшая.

Диггеры подтверждают, что за летний период в коллекторах оказывается немало опасностей — это ветви деревьев, много песка, порой уличный мусор. Столкнувшись в воде с массивной ветвью или металлическим обломком, можно пробить голову, разорвать артерию, потерять сознание от удара и пойти ко дну.

Известно, что несколько тел погибших вместе с водой вынесло в Москва-реку, а остальных обнаружили в ответвлениях самого коллектора.

Нужно отметить, что Следственный комитет сначала говорил лишь о четырех погибших, несмотря на то, что их число продолжало расти.

Источник в правоохранительных органах объяснил это тем, что велась экспертиза:

«С достоверностью в 99,9% можно было сказать, что четыре обнаруженных вчера вечером и сегодня тела принадлежат также участникам экскурсии и гиду. Но есть определенные процедуры».

Инсайдер пояснил, что сначала все тела направляются на судмедэкспертизу, чтобы специалисты официально утвердили причину смерти человека. После этого погибших должны опознать их родственники. По словам эксперта, только тогда люди объявляются погибшими.

ВИНОВНЫЕ

Задержанным организаторам смертельной экскурсии по московским коллекторам Никите Дубасу и Александру Киму предъявили обвинения по статье об оказании услуг, не отвечающих требованиям безопасности жизни и здоровья потребителей, сообщает столичная прокуратура. При этом подозреваемые не признали свою вину.

Правоохранители отмечают, что в ближайшее время суд рассмотрит вопрос о заключении задержанных под стражу. Расследование уголовного дела на контроле прокуратуры Москвы.

Помимо задержанных, в числе фигурантов уголовного дела также значится генеральный директор экскурсионного бюро «Авангард» Александр Лазовский, который 21 августа покинул Россию, вылетев в Объединенные Арабские Эмираты.

Александр Ким является гражданином Казахстана, до выезда в Россию в 2006 году проживал в городе Конаев. В Санкт-Петербурге основал стартап по бронированию экскурсий по всему миру. В настоящее время он находится в Москве в рамках проведения следственных действий.

В Посольстве Казахстана в России сообщили, что ситуация находится на контроле, сотрудники консульской службы поддерживают связь с адвокатами. При необходимости будет оказана консульская поддержка в целях соблюдения законных прав и интересов нашего гражданина.

Кристина Асмус

Коварный ротавирус

ВОТ уже несколько дней Кристина Асмус находится в больнице. По словам артистки, ее забрали на скорой. В медучреждении звезде «Интернов» поставили диагноз «ротавирус», который опасен тем, что может привести к обезвоживанию организма.

Острая фаза недуга миновала, но, по признанию Асмус, у нее не падает температура, а также сохраняются симптомы болезни — тошнота, рвота.

Алексей Кортнев

Средний палец

СУД Новосибирска оштрафовал фронтмена группы «Несчастный случай» Алексея Кортнева за оскорбление представителя власти. Сумма штрафа музыканту составила 20 тысяч рублей.

В феврале 2023 года Кортнев показал средний палец сотруднику правоохранительных органов после того, как в клуб, где должен был выступить артист, приехали пожарные и полицейские, заявившие о задымлении. Концерт был отменен, а Кортнева задержали.

Слишком сексуальна

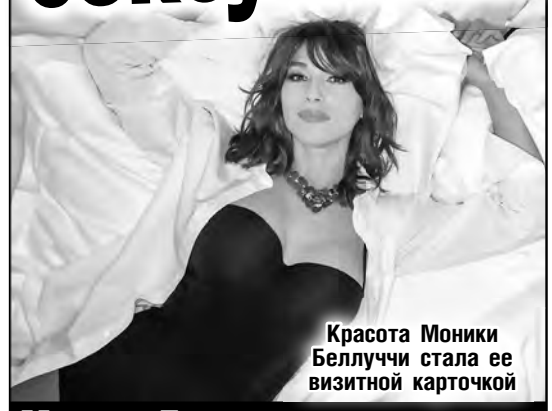

Красота Моники Беллуччи стала ее визитной карточкой

Моника Беллуччи призналась, что сексуальность помогла ей стать звездой кино

ОЛЬГА КРАВЧЕНКО

Итальянская актриса пояснила, что ее не смущала «сексуальная объективация». Моника Беллуччи благодарна своей красоте, с помощью которой она приобрела популярность.

Итальянка начала карьеру как модель. Она стала любимицей Доменико Дольче и Стефано Габбана, их дружба и сотрудничество продолжаются до сих пор. Моника была музой для многих фотографов и снялась практически для всех модных обложек, поэтому, когда она пришла в кино, некоторые относились к ней предвзято. Однако Беллуччи не страдала от того, что была «сексуальным объектом».

Звезда не противилась своей женской природе. Напротив, она убеждена, что женственность помогла взлететь ее актерской карьере. Красота не мешала ей самовыражаться как актрисе и стала ее визитной карточкой.

«Меня не беспокоила объективация. Когда я почувствовала критическое отношение ко мне, я согласилась с ним. Иногда красота создает маски», — философски отметила Моника.

Беллуччи не раз появлялась в кадре обнаженной. Артистка никогда не стеснялась раздеваться перед камерой. По ее словам, она ощущала себя естественно и гармонично. «Я максимально использовала свое тело в некоторых ролях, не так ли? Как в «Малене» или «Необратимости»», — подчеркнула 58-летняя итальянская актриса.

Моника была готова к тому, что на нее попытаются повесить ярлык «слишком сексуальной». «Тот факт, что я связана с модой и работала со многими фотографами до того, как начала сниматься в фильмах, поспособствовал подобному имиджу», — пояснила она.

Сейчас Моника счастлива в отношениях с Тимом Бертоном. Она заверила, что встретила в нем настоящую родственную душу. Роман Беллуччи с режиссером начался через десять лет после ее расставания с Венсаном Касселем, с которым она прожила 14 лет. В их союзе на свет появились дочери Дева и Леони.

продолжении «Счастливы вместе» и совместных родах с мужем

ших детей на появление младшего сына. «Ваня играет ему на фортепиано, тот лежит, слушает, ему это очень нравится, дочь с ним тоже любит понянчиться», — отметила 43-летняя артистка.

Выяснилось, что ее супруг был с ней на родах. «Он всегда со мной и всегда меня поддержит во всех ситуациях! И в родах тоже», — поделилась Бочкарева.

Кроме того, она поделилась секретом быстрого восстановления формы после родов. «В первую очередь, правильное питание, второе — это спорт. Все на самом деле было, и массажи, и плавание», — добавила Бочкарева.

Наталья не столкнулась с послеродовой депрессией, и рассказала, как ей это удалось. «Нет, потому что мне просто некогда об этом думать. Наверное, если бы я сидела дома и подумала бы об этом… А так ты все время в движении, иногда и хотелось бы себя пожалеть, ночи без сна, а я такая молодая и красивая… Но наоборот, третий ребенок — это еще более осмысленная история, когда ты понимаешь, что, как, зачем и почему, и начинаешь реально ловить от этого удовольствие. Это здорово», — призналась многодетная мама.

Актриса раскрыла, было ли появление ребенка запланированным или нет. «Безусловно, рождение детей — это сюрприз. Это не тот случай, когда ты планируешь и планируешь, и твой план — раз, и исполнился. Тут все равно есть Божье провидение. Конечно, мы хотели детей, и я еще хочу детей. Я всегда хочу детей. Наверное, высшие силы должны принять твое желание», — заметила она.

СИЛИКОН

Такмже Наталья высказалась о скандале, связанным с певицей Славой и доктором Хайдаровым. «Здесь нет одной позиции. Безусловно, если плохо сделали, об этом надо говорить, и это правильно. Другое дело, что одна работа человека не перечеркивает всю карьеру. У кого-то есть определенные особенности организма. Есть люди, которым нравится, и у Тимура есть куча замечательных работ, где клиенты довольны. Есть Слава, которой не повезло. Любая пластика — это все равно риск, это надо понимать, если ты на него идешь», — заключила она.

Актриса не считает себя заложником одного образа

ДОСКА ОБЪЯВЛЕНИЙ +7 (727) 277 09 32

«Crystal-Baikonur» ЖШС «Skoda Astana» авто орталығын салу ұшін, Нұр-Сұлтан каласы, Есіл ауданы, Тұран даңғылы 73/1» жобасына көпшілік талқылау арқылы қоғамдық тыңдаулар өткізілетіні туралы хабарлайды. Қоғамдық талқылау 07.09.2023 ж. бастап бес жұмыс күні ішінде аралығында «Бірыңғай экологиялық портал» сайтында (https://ecoportal.kz) өтеді және онда жобалық құжаттама пакеті орналастырылған, ескертулер мен ұсыныстар қабылданады.

ТОО «Crystal-Baikonur» сообщает о проведении общественных слушаний в форме публичных обсуждений по проекту «Строительство автоцентра «Skoda Astana», город Нур-Султан, район Есиль, проспект Туран 73/1».
Публичные обсуждения будут проходить с 07.09.2023 г. в течение пяти рабочих дней на сайте «Единый экологический портал» (https://ecoportal.kz), на котором размещен пакет проектной документации и принимаются замечания и предложения.

"ЧУЛАК" ЖШС ҚР Экологиялық кодексінің 58-бабы 2-тармағының және 73-бабы 1-тармағының талаптарына сәйкес бірыңғай экологиялық порталда (Ecoportal.kz) 07.09.2023 ж.-27.09.2023 ж. бастап "қоршаған ортаны қорғау" бөлімі "салынған көппәтерлі тұрғын үй кешені" жобасы бойынша жария талқылау нысанында қоғамдық тыңдаулар өткізіледі мекен-жайы: Нұр-сұлтан қаласы, "Алматы" ауданы, А75, А98 көшелерінің қиылысы ауданы (жобалық атаулар)". Жобалық құжаттама пакетімен ескертулер мен ұсыныстар беру үшін бірыңғай экологиялық порталда танысуға болады https://ecoportal.kz

ТОО «ЧУЛАК», в соответствии с требованиями пункта 2 статьи 58 и пункта 1 статьи 73 Экологического кодекса РК, сообщает, что на Едином экологическом портале (Ecoportal.kz) с 07.09.2023 г-27.09.2023 г будут проводится общественные слушания в форме публичных обсуждений по проекту раздел «Охрана окружающей среды» «Многоквартирный жилой комплекс со встроенными помещениями, расположенный по адресу: г. Нур-Султан, район «Алматы», район пересечения улиц А75, А98 (проектные наименования)». С пакетом проектной документации можно ознакомиться на Едином экологическом портале для предоставления замечаний и предложений https://ecoportal.kz

---

"Samruk-Kazyna Construction" АҚ ҚР Экологиялық кодексінің 58-бабы 2-тармағының және 73-бабы 1-тармағының талаптарына сәйкес бірыңғай экологиялық порталда (Ecoportal.kz) 07.09.2023 ж. - 13.09.2023 ж. бастап "қоршаған ортаны қорғау" "құрылыс" бөлімі жобасы бойынша жария талқылау нысанында қоғамдық тыңдаулар өткізілетін болады "Астана қаласының Есіл ауданында 2000 оқушыға арналған" Е699 көшесі ауданындағы мектептер. Жобалық құжаттама пакетімен ескертулер мен ұсыныстар беру үшін бірыңғай экологиялық порталда танысуға болады https://ecoportal.kz.

АО «Samruk-Kazyna Construction», в соответствии с требованиями пункта 2 статьи 58 и пункта 1 статьи 73 Экологического кодекса РК, сообщает, что на Едином экологическом портале (Ecoportal.kz) с 07.09.2023 г - 13.09.2023 г будут проводиться общественные слушания в форме публичных обсуждений по проекту раздел «Охрана окружающей среды» « Строительство школы в районе улицы Е699» на 2000 обучающихся в Есильском районе города Астана». С пакетом проектной документации можно ознакомиться на Едином экологическом портале для предоставления замечаний и предложений https://ecoportal.kz.

"Жаға НС" ЖШС ҚР Экологиялық кодексінің 58-бабы 2-тармағының және 73-бабы 1-тармағының талаптарына сәйкес бірыңғай экологиялық порталда (Ecoportal.kz) 07.09.2023 ж. - 27.09.2023 ж. бастап "көп пәтерлі" жұмыс жобасына "Қоршаған ортаны қорғау" бөлімі жобасы бойынша жария талқылау нысанында қоғамдық тыңдаулар өткізілетін болады кіріктірілген, кіріктірілген-жапсарлас үй - жайлары мен паркингтері бар тұрғын үй кешендері, бизнес-орталықтар, сауда-ойын-сауық мақсатындағы объектілер, балабақшалар, жалпы білім беретін мектептер мен саябақаймақтары, қ. Астана, "Есіл" ауданы, Керей, Жәнібек хандар, Бұқар жырау көшелерінің қиылысы, №37 және 38 (жобалық атаулар)" "Capital Park"МЖК 5-учаске, 5С-тоқсан (сыртқы инженерлік желілерсіз) түзету". Жобалық құжаттама пакетімен ескертулер мен ұсыныстар беру үшін бірыңғай экологиялық порталда танысуға болады https://ecoportal.kz.

ТОО «Жаға НС», в соответствии с требованиями пункта 2 статьи 58 и пункта 1 статьи 73 Экологического кодекса РК, сообщает, что на Едином экологическом портале (Ecoportal.kz) с 07.09.2023 г - 27.09.2023 г будут проводиться общественные слушания в форме публичных обсуждений по проекту раздел «Охрана окружающей среды» к рабочему проекту «Многоквартирные жилые комплексы со встроенными, встроенно-пристроенными помещениями и паркингами, бизнес-центры, объекты торгово-развлекательного назначения, детские сады, общеобразовательные школы и парковые зоны, в г. Астана, район «Есиль», пересечения улиц Керей, Жәнібек хандар, Бұқар жырау, №37 и 38 (проектные наименования)»
МЖК «Capital Park» участок 5, квартал 5С. (Без наружных инженерных сетей) Корректировка». С пакетом проектной документации можно ознакомиться на Едином экологическом портале для предоставления замечаний и предложений https://ecoportal.kz.

Товарищество с ограниченной ответственностью "Avangard Logistic Group"сообщает о своей ликвидации (прекращении деятельности) все притензии по адресу; г. Алматы ул. Карасай батыра д. 152/1 кв. (офис) 501

ҚОҒАМДЫҚ ТЫҢДАУЛАР
"АСТАНА ҚАЛАСЫНЫҢ ҚОРШАҒАН ОРТАНЫ ҚОРҒАУ ЖӘНЕ ТАБИҒАТТЫ ПАЙДАЛАНУ БАСҚАРМАСЫ" ММ ҚР ЭКОЛОГИЯЛЫҚ КОДЕКСІНІҢ 96-БАБЫНА СӘЙКЕС, 2023 ЖЫЛДЫҢ 05-ШІ ҚАЗАНДА САҒАТ 10:00-ДЕ АСТАНА ҚАЛАСЫ, «БАЙҚОҢЫР» АУДАНЫ, АЛАШ ТАС ЖОЛЫ, 72 МЕКЕНЖАЙЫНДА "АСТАНА ҚАЛАСЫНДА ҚАТТЫ-ТҰРМЫСТЫҚ ҚАЛДЫҚТАР ПОЛИГОНЫН САЛУ" ТЭН ЖОБАСЫНА ЫҚТИМАЛ ӘСЕРЛЕРІ ТУРАЛЫ ЕСЕП БОЙЫНША АШЫҚ ЖИНАЛЫС ТҮРІНДЕ ҚОҒАМДЫҚ ТЫҢДАУЛАР ӨТЕТІНДІГІН ХАБАРЛАЙДЫ.
ЖОБАЛЫҚ ҚҰЖАТТАМА БІРЫҢҒАЙ ЭКОЛОГИЯЛЫҚ ПОРТАЛДА ОРНАЛАСТЫРЫЛҒАН: HTTPS://ECOPORTAL.KZ «ҚОҒАМДЫҚ ТЫҢДАУЛАР» БӨЛІМІНДЕ, "АСТАНА ҚАЛАСЫНЫҢ ҚОРШАҒАН ОРТАНЫ ҚОРҒАУ ЖӘНЕ ТАБИҒАТТЫ ПАЙДАЛАНУ БАСҚАРМАСЫ" ММ САЙТЫНДА HTTPS://WWW.GOV.KZ/MEMLEKET/ENTITIES/ASTANA-UPR?LANG=KK.
БАРЛЫҚ ЕСКЕРТУЛЕР ЖӘНЕ / НЕМЕСЕ ҰСЫНЫСТАР БІРЫҢҒАЙ ЭКОЛОГИЯЛЫҚ ПОРТАЛЫНДА ҚОҒАМДЫҚ ТЫҢДАУЛАР ӨТКІЗІЛЕТІН КҮНГЕ ДЕЙІН 3 ЖҰМЫС КҮНІНЕН КЕШІКТІРІЛМЕЙТІН МЕРЗІМДЕ ҚАБЫЛДАНАДЫ.
ТӨТЕНШЕ ЖАҒДАЙ ЖӘНЕ (НЕМЕСЕ) ШЕКТЕУ ІС-ШАРАЛАРЫ, ОНЫҢ ІШІНДЕ КАРАНТИНДІК, ӘЛЕУМЕТТІК, ТАБИҒИ ЖӘНЕ ТЕХНОГЕНДІК СИПАТТАҒЫ ТӨТЕНШЕ ЖАҒДАЙЛАР ЕНГІЗІЛГЕН ЖАҒДАЙДА ҚОҒАМДЫҚ ТЫҢДАУЛАР ОНЛАЙН РЕЖИМІНДЕ ӨТКІЗІЛЕДІ. БЕЛСЕНДІ СІЛТЕМЕ БІРЫҢҒАЙ ЭКОЛОГИЯЛЫҚ ПОРТАЛДА БЕРІЛЕДІ.
ЖОСПАРЛАНҒАН ІС-ШАРАНЫҢ БАСТАМАШЫСЫ: "АСТАНА ҚАЛАСЫНЫҢ ҚОРШАҒАН ОРТАНЫ ҚОРҒАУ ЖӘНЕ ТАБИҒАТТЫ ПАЙДАЛАНУ БАСҚАРМАСЫ" ММ. ЗАҢДЫ МЕКЕНЖАЙЫ: АСТАНА Қ., "САРЫАРҚА" АУДАНЫ, САРЫАРҚА ДАҢҒЫЛЫ, 13 ҒИМАРАТ, БСН: 020540001029, ТЕЛ.: 8-707-656-1206.
ЖОБА ҚҰРАСТЫРУШЫ: ЖК «КАЗИНЖЭКОПРОЕКТ», ҚЫЗЫЛОРДА ҚАЛАСЫ, ЖАППАСБАЙ БАТЫР КӨШЕСІ, 35. ТЕЛ: 8-701-112-60-99, E-MAIL: KAZINZHEKOPROEKT@MAIL.RU.

ОБЩЕСТВЕННЫЕ СЛУШАНИЯ
ГУ "УПРАВЛЕНИЕ ОХРАНЫ ОКРУЖАЮЩЕЙ СРЕДЫ И ПРИРОДОПОЛЬЗОВАНИЯ ГОРОДА АСТАНЫ" В СООТВЕТСТВИИ С ТРЕБОВАНИЯМИ СТАТЬИ 96 ЭКОЛОГИЧЕСКОГО КОДЕКСА РК, СООБЩАЕТ, ЧТО 05 ОКТЯБРЯ 2023 ГОДА В 10:00 ПО АДРЕСУ ГОРОД АСТАНА, РАЙОН «БАЙКОНУР», ШОССЕ АЛАШ, 72, СОСТОЯТСЯ ОБЩЕСТВЕННЫЕ СЛУШАНИЯ В ФОРМЕ ОТКРЫТОГО СОБРАНИЯ ПО «ОТЧЕТ О ВОЗМОЖНЫХ ВОЗДЕЙСТВИЯХ К ПРОЕКТУ ТЭО «СТРОИТЕЛЬСТВО ПОЛИГОНА ТВЕРДО-БЫТОВЫХ ОТХОДОВ В Г.АСТАНА».
ДОКУМЕНТАЦИЯ ПО ПРОЕКТУ РАЗМЕЩЕНА НА ЕДИНОМ ЭКОЛОГИЧЕСКОМ ПОРТАЛЕ: HTTPS:// ECOPORTAL.KZ В РАЗДЕЛЕ «ОБЩЕСТВЕННЫЕ СЛУШАНИЯ», НА САЙТЕ ГУ "УПРАВЛЕНИЕ ОХРАНЫ ОКРУЖАЮЩЕЙ СРЕДЫ И ПРИРОДОПОЛЬЗОВАНИЯ ГОРОДА АСТАНЫ" HTTPS://WWW.GOV.KZ/MEMLEKET/ENTITIES/ASTANA-UPR?LANG=KK.
ВСЕ ЗАМЕЧАНИЯ И/ИЛИ ПРЕДЛОЖЕНИЯ ПРИНИМАЮТСЯ В СРОК НЕ ПОЗДНЕЕ 3 РАБОЧИХ ДНЕЙ ДО ДАТЫ ПРОВЕДЕНИЯ ОБЩЕСТВЕННЫХ СЛУШАНИЙ НА ЕДИНОМ ЭКОЛОГИЧЕСКОМ ПОРТАЛЕ.
В СЛУЧАЕ ВВЕДЕНИЯ ЧРЕЗВЫЧАЙНОГО ПОЛОЖЕНИЯ И (ИЛИ) ОГРАНИЧИТЕЛЬНЫХ МЕРОПРИЯТИЙ, В ТОМ ЧИСЛЕ КАРАНТИНА, ЧРЕЗВЫЧАЙНЫХ СИТУАЦИЙ СОЦИАЛЬНОГО, ПРИРОДНОГО И ТЕХНОГЕННОГО ХАРАКТЕРА, ОБЩЕСТВЕННЫЕ СЛУШАНИЯ БУДУТ ПРОВОДИТЬСЯ В ОНЛАЙН-РЕЖИМЕ. АКТИВНАЯ ССЫЛКА БУДЕТ ПРЕДОСТАВЛЕНА НА ЕДИНОМ ЭКОЛОГИЧЕСКОМ ПОРТАЛЕ.
ИНИЦИАТОР НАМЕЧАЕМОЙ ДЕЯТЕЛЬНОСТИ ГУ "УПРАВЛЕНИЕ ОХРАНЫ ОКРУЖАЮЩЕЙ СРЕДЫ И ПРИРОДОПОЛЬЗОВАНИЯ ГОРОДА АСТАНЫ" , ЮРИДИЧЕСКИЙ АДРЕС: Г. АСТАНА, РАЙОН "САРЫАРКА", ПРОСПЕКТ САРЫАРҚА, ЗДАНИЕ 13, БИН: 020540001029, ТЕЛ.: 8-707-656-1206.
РАЗРАБОТЧИК: ИП «КАЗИНЖЭКОПРОЕКТ», Г.КЫЗЫЛОРДА, УЛ. ЖАППАСБАЙ БАТЫРА 35, ТЕЛ: 8-701-112-60-99, E-MAIL: KAZINZHEKOPROEKT@MAIL.RU.

««Астана» халықаралық университеті» ЖШС ҚР Экологиялық кодексінің 58-бабы 2-тармағының және 73-бабы 1-тармағының талаптарына сәйкес 2023 жылғы 7 қыркүйектен бастап 2023 жылғы 27 қыркүйекке дейін (қоса алғанда) 15 жұмыс күні ішінде бірыңғай экологиялық порталда (Ecoportal.kz) қоғамдық талқылау нысанында қоғамдық тыңдаулар өткізілетін болады «Е-751, Е-797 және Е-798 көшелерінің қиылысында Астана қаласында коммерциялық үй-жайлары мен паркингі бар «Көк-Төбе» көппәтерлі тұрғын үй кешені» жобасы бойынша. Бірыңғай экологиялық порталда жобалық құжаттама пакетімен танысып, ескертулер мен ұсыныстар беруге болады.

ТОО «Международный университет «Астана»» в соответствии с требованиями пункта 2 статьи 58 и пункта 1 статьи 73 Экологического кодекса РК, сообщает, что в течение 15 рабочих дней с 7 сентября 2023 года по 27 сентября 2023 года (включительно) на Едином экологическом портале (Ecoportal.kz) будут проводиться общественные слушания в форме публичного обсуждения по проекту «Многоквартирный жилой комплекс «Көк-Төбе» с коммерческими помещениями и паркингом г. Астана на пересечении улиц Е-751, Е-797 и Е-798». С пакетом проектной документации можно ознакомиться на Едином экологическом портале для предоставления замечаний и предложений.

"Новая АЖС" ЖШС Экологиялық кодекстің 49-3-бабына сәйкес, Алматы қаласы, Алатау ауданы, Северное айналма көшесі, 60 мекенжайы бойынша орналасқан "Compass "ЖЖС үшін «Қоршаған ортаны қорғау» бөлімі» жобасы бойынша қоғамдық талқылаулар нысанында қоғамдық тыңдаулар өткізу туралы хабарлайды (пайдалану кезеңіне).
Жоба экопорталда ұсынылған (https://ecoportal.kz/), сондай-ақ 11 қыркүйектен 15 қыркүйекке дейінгі кезеңде ескертулер мен ұсыныстар қабылданады.
Қосымша ақпарат: aaa-2008@mail.ru және телефон бойынша: 87015484410.

ТОО «Новая АЗС», согласно ст. 49-3 Экологического кодекса, уведомляет о проведении общественных слушаний в форме публичных обсуждений по проекту «Раздел «Охрана окружающей среды» для АЗС «Compass» ТОО «Новая АЗС», расположенная по адресу: г. Алматы, Алатауский район, ул. Северное кольцо, 60 (на период эксплуатации).
Проект представлен на экопортале (https://ecoportal.kz/), там же принимаются замечания и предложения в период: с 11 сентября по 15 сентября включительно.
Дополнительная информация по адресу: aaa-2008@mail.ru и по телефону: 87015484410.

«Hyundai Auto Astana» ЖШС ҚР Экологиялық кодексінің талаптарына сәйкес "Астана қаласы, Алматы ауданы, Шәкәрім Құдайбердіұлы даңғылы, 6/1 мекенжайы бойынша «Hyundai Auto Astana» ЖШС жұмыс істеп тұрған кәсіпорнына қоршаған ортаны қорғау бөлімі (ҚОҚБ) бойынша көпшілік талқылау арқылы қоғамдық тыңдаулар өткізеді. Қоғамдық талқылау 08.09.2023 ж. бастап 15.09.2023 ж. дейін бірыңғай экологиялық портал(https://ecoportal.kz/) сайтында өтеді. Барлық ескертулер мен ұсыныстар осы күндері қабылданады және осы мерзім өткеннен кейін ескертулер мен ұсыныстар қабылданбайды. Анықтама телефоны: 87172343829, толығырақ ecoportal.kz порталында.

ТОО «Hyundai Auto Astana», в соответствии с требованиями Экологического кодекса РК проводит общественные слушания посредством публичных обсуждений по разделу охраны окружающей среды (РООС) на действующее предприятие ТОО «Hyundai Auto Astana» по адресу: г.Астана, район Алматы, пр.Шакарима Кудайбердыулы, 6/1. Публичные обсуждения состоятся с 08.09.2023 по 15.09.2023 г.г. на сайте Единый Экологический портал (https://ecoportal.kz/). Все замечания и предложения принимаются в эти дни и по истечении данного срока замечания и предложения не принимаются. Телефон для справок: 87172343829, подробности на портале ecoportal.kz

---

"Samruk-Kazyna Construction" АҚ ҚР Экологиялық кодексінің 58-бабы 2-тармағының және 73-бабы 1-тармағының талаптарына сәйкес бірыңғай экологиялық порталда (Ecoportal.kz) 07.09.2023 ж. - 13.09.2023 ж. бастап "қоршаған ортаны қорғау" "құрылыс" бөлімі жобасы бойынша жария талқылау нысанында қоғамдық тыңдаулар өткізілетін болады Астана қаласының Алматы ауданында 2000 оқушыға арналған А-102 және А-104 көшелерінің қиылысы ауданындағы жайлы мектеп". Жобалық құжаттама пакетімен ескертулер мен ұсыныстар беру үшін бірыңғай экологиялық порталда танысуға болады https://ecoportal.kz.

АО «Samruk-Kazyna Construction», в соответствии с требованиями пункта 2 статьи 58 и пункта 1 статьи 73 Экологического кодекса РК, сообщает, что на Едином экологическом портале (Ecoportal.kz) с 07.09.2023 г - 13.09.2023 г г будут проводиться общественные слушания в форме публичных обсуждений по проекту раздел «Охрана окружающей среды» «Строительство комфортной школы в районе пересечения улиц А-102 и А-104 на 2000 обучающихся в Алматинской районе города Астана». С пакетом проектной документации можно ознакомиться на Едином экологическом портале для предоставления замечаний и предложений https://ecoportal.kz.

"BELES m" ЖШС ҚР Экологиялық кодексінің 58-бабы 2-тармағының және 73-бабы 1-тармағының талаптарына сәйкес бірыңғай экологиялық порталда (Ecoportal.kz) 07.09.2023 ж.-27.09.2023 ж. бастап "қоршаған ортаны қорғау" "медициналық кешені бар көпфункционалды кешен" жобасы бойынша жария талқылау нысанында қоғамдық тыңдаулар өткізіледі орталығы, коммерциялық үй-жайлары және паркингі, Нұр-сұлтан қаласы, Алматы ауданы, Ж.Нәжімеденов және А 52 көшелерінің қиылысы ауданында орналасқан". Жобалық құжаттама пакетімен ескертулер мен ұсыныстар беру үшін бірыңғай экологиялық порталда танысуға болады https://ecoportal.kz.

ТОО «BELES M», в соответствии с требованиями пункта 2 статьи 58 и пункта 1 статьи 73 Экологического кодекса РК, сообщает, что на Едином экологическом портале (Ecoportal.kz) с 07.09.2023 г-27.09.2023 г будут проводится общественные слушания в форме публичных обсуждений по проекту раздел «Охрана окружающей среды» «Многофункциональный комплекс с медицинским центром, коммерческими помещениями и паркингом, расположенный по адресу: г. Нур-Султан, район Алматы, район пересечения улиц Ж.Нажимеденова и А 52». С пакетом проектной документации можно ознакомиться на Едином экологическом портале для предоставления замечаний и предложений https://ecoportal.kz.

«Auto Center Astana Motor» ЖШС ҚР Экологиялық кодексінің талаптарына сәйкес "Астана қаласы, Есіл ауданы, Қабанбай батыр даңғылы, 35 ғимарат мекенжайы бойынша «Auto Center Astana Motor» ЖШС жұмыс істеп тұрған кәсіпорнына қоршаған ортаны қорғау бөлімі (ҚОҚБ) бойынша көпшілік талқылау арқылы қоғамдық тыңдаулар өткізеді. Қоғамдық талқылау 08.09.2023 ж. бастап 15.09.2023 ж. дейін бірыңғай экологиялық портал(https://ecoportal.kz/) сайтында өтеді. Барлық ескертулер мен ұсыныстар осы күндері қабылданады және осы мерзім өткеннен кейін ескертулер мен ұсыныстар қабылданбайды. Анықтама телефоны : 87172343829, толығырақ ecoportal.kz порталында.

ТОО «Auto Center Astana Motor», в соответствии с требованиями Экологического кодекса РК проводит общественные слушания посредством публичных обсуждений по разделу охраны окружающей среды (РООС) на действующее предприятие ТОО «Auto Center Astana Motor» по адресу: г. Астана, р-н Есиль, проспект Кабанбай батыра, 35. Публичные обсуждения состоятся с 08.09.2023 по 15.09.2023 г. на сайте Единый Экологический портал (https://ecoportal.kz/). Все замечания и предложения принимаются в эти дни и по истечении данного срока замечания и предложения не принимаются. Телефон для справок: 87172343829, подробности на портале ecoportal.kz

#ЗДОРОВАЯ ЖИЗНЬ

КОМПЛЕКС УТРЕННЕЙ ЗАРЯДКИ

ПРИМЕР КОМПЛЕКСА УТРЕННЕЙ ЗАРЯДКИ:

- ВСТАНЬТЕ ровно и начинайте наклоняться то в одну, то в другую сторону, руки при этом должны скользить по бедру, выполняйте это упражнение 15-20 раз;
- ВСТАНЬТЕ к стене или шкафу, упершись руками, немного присядьте, начинайте поворачивать колени и таз сначала вправо, потом влево по 15-20 раз;
- ПОСТАВЬТЕ ноги врозь и как можно дальше друг от друга, начинайте поворачивать туловище вправо и влево, держа руки на талии, 10-15 раз в каждую сторону;
- ЗАКАНЧИВАЙТЕ комплекс утренней зарядки приседаниями с паузами в 10 секунд максимум, в эти паузы встряхивайте ногами, расслабляя их. 10-15 приседаний будет вполне достаточно.

КОМПЛЕКС утренней зарядки не представляет из себя чего-то сверхъестественного и сложного. Главное, выполнять такой или подобный комплекс утренней зарядки регулярно и не отлынивать, ссылаясь на усталость или лень. О своем здоровьем мы может позаботиться только сами. ВПЕРЕД!

Чтобы тело и душа были молоды

ПРО ТО, ЧТО УТРЕННЯЯ ЗАРЯДКА ПРИВОДИТ В ПОРЯДОК МЫШЦЫ И СУСТАВЫ, ГОВОРИТЬ УЖЕ НЕ НАДО, ЭТО И ТАК ЯСНО. НО ВОТ В ТОМ, ЧТО УТРЕННИЕ УПРАЖНЕНИЯ ПОМОГАЮТ УРАВНОВЕСИТЬ ЭМОЦИИ, СНИЗИТЬ НАПРЯЖЕНИЕ И СТРЕСС, СКАЗАТЬ СТОИТ. ПРИ ЭТОМ КОМПЛЕКС УТРЕННЕЙ ЗАРЯДКИ ДОВОЛЬНО ПРОСТ И НЕ ЗАНИМАЕТ МНОГО ВРЕМЕНИ, ЧТО ИДЕАЛЬНО ПОДХОДИТ ДЛЯ НАЧАЛА ДНЯ.

Комплекс упражнений для утренней зарядки как правило делится на разминку (около 5 минут), основную часть (5-10 минут) и упражнения на растяжку (еще около пяти минут). Иногда упражнения на растяжку заменяются силовыми нагрузками.

ВЫБОР КОМПЛЕКСА

Любой комплекс утренней зарядки нужно «разбавлять» регулярно какими-то новыми упражнениями. Например, в один день вы делаете упражнения для утренней зарядки для укрепления мышц ног, а в другой — для пресса и так далее. Так вы сможете поддерживать ваш организм всесторонне сильным и выносливым. Если вы придерживаетесь одного комплекса утренней зарядки, это вовсе не вредит вашему здоровью, а также является полезным для организма мероприятием.

Главное в комплексе утренней зарядки — соблюдать интенсивность, амплитуду, темп и количество повторений упражнений. Так, каждое упражнение нужно делать по 6-10 раз с перерывом около полуминуты между каждым из них. Также можно повторять 3-6 упражнений циклом, а с 4-7 начать новый.

Чтобы перебороть лень и все же начать комплекс утренней зарядки, не откладывая это дело на понедельник, нужно себя к этому подготовить и решительно подойти к выполнению зарядки каждое утро.

Начинать комплекс утренней зарядки можно, еще лежа в постели. Для этого начните потягиваться во все стороны, сгибайте все суставы в разные стороны, шевелите пальцами и поднимайте ноги кверху, сначала по одной, потом обе по 5 раз. Руки разминайте следующим образом: сжимайте и разжимайте кулаки, соедините пальцы обеих рук и пружинно нажимайте на них. К выполнению комплекса утренней зарядки готовы!

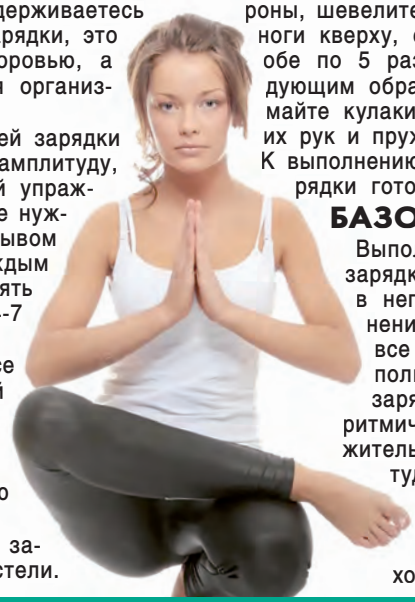

БАЗОВЫЙ КОМПЛЕКС

Выполняя комплекс утренней зарядки, не забывайте вводить в него как локальные упражнения, так и охватывающие все группы мышц. Также выполнять комплекс утренней зарядки нужно с ровным и ритмичным дыханием и продолжительными выдохами. Амплитуду, интенсивность и темп упражнений нужно постепенно увеличивать, чтобы мышцы постепенно приходили в себя после сна.

ЙОГА И ПИТАНИЕ

Для тех, кто практикует эту восточную практику годами, эти термины становятся практически синонимами. Многие адепты йоги даже утверждают, что физические упражнения в йоге (асаны) сами «диктуют» организму, что, как и когда есть, а что исключить из рациона раз и навсегда.

ЙОГА — это не только философия, это еще и существенная физическая нагрузка. После первых занятий вы будете чувствовать усталость в мышцах, хотя, казалось бы, йогу нельзя назвать активным спортом.

Чтобы восстановить силы, энергию, нужно есть, и первое изменение начинается с того, что вы задумаетесь над тем, что именно вы едите. Постепенно вас начнет привлекать пища, близкая к природе: нерафинированное масло, дикий рис, коричневый сахар, злаки, овощи, фрукты.

Не стоит переедать, это йогой противопоказано. Есть стоит лишь до момента утоления волчьего аппетита. Сначала привыкнуть к этому будет сложно, но со временем вы научите свой организм довольствоваться небольшим количеством еды, а так как йога требует от нас включать в питание сбалансированную пищу, то для вашего организма этого точно будет достаточно. А чтобы помочь вашему организму не провоцировать аппетит, нужно отказаться от специй и пряностей.

ОДНО УПРАЖНЕНИЕ, КОТОРОЕ ДЖЕННИФЕР ЭНИСТОН ДЕЛАЕТ КАЖДЫЙ ДЕНЬ

ПОПРОБУЙТЕ И ВЫ

ВНЕШНОСТЬ ДЖЕННИФЕР ЭНИСТОН МОЖНО СЧИТАТЬ ОПРЕДЕЛЕННЫМ СТАНДАРТОМ КРАСОТЫ. ПОКЛОННИКИ УЖЕ ДАЖЕ НЕ В ШУТКУ ГОВОРЯТ, ЧТО ВРЕМЯ НАД АКТРИСОЙ НЕ ВЛАСТНО. И, КАЖЕТСЯ, ЭТО ПРАВДА! В СВОИ 54 ГОДА ЗВЕЗДА ВСЕГДА ВЫГЛЯДИТ ЛЕГКОЙ И ПОДТЯНУТОЙ.

Конечно, здесь заслуга целиком и полностью самой актрисы: она уважает спорт и не может представить свою жизнь без него. Энистон ранее признавалась, что ежедневно уделяет время физическим упражнениям. Помимо этого, уже 20 лет артистка занимается йогой.

У актрисы даже есть любимые позы из йоги: поза дерева, асана полумесяца и воин третий. Но особенно нравится Энистон «собака мордой вниз».

«В этой позе ты и напрягаешься, и отдыхаешь одновременно», — объясняет звезда.

Отметим, что «собака мордой вниз» — одна из самых популярных и классических поз. Она подходит как профессионалам, так и новичкам. Дженнифер советует, что для правильности выполнения этой асаны нужно представить, что ваше тело образует гору с двумя ровными склонами и вершиной в копчике: «Это сравнение вам поможет выпрямить ноги и не прогибаться в пояснице!»

КАК ДЕЛАТЬ

Итак, встаньте на четвереньки. Расположите запястья под плечами, а колени — под бедрами, ноги установите на ширине плеч. Распределите свой вес равномерно между руками, взгляд направьте прямо между ладоней.

На выдохе осторожно оторвите колени от пола. Старайтесь избегать быстрых рывков. Выпрямляйте ноги и поднимайте таз вверх. Распрямите локти рук, пока не почувствуете, что они и ваша спина стали прямыми. Пятки до конца на пол не опускайте, постепенно приведите свое тело в форму буквы «А».

«Собака мордой вниз» усиливает кровообращение всего тела. Любая позиция, в которой копчик выше головы, стимулирует кровоток по всему телу. Это способствует выводу токсинов из организма, поддержанию иммунитета и регулированию давления.

Ирина Хакамада рассказала о борьбе дочки с лейкозом

Еще во время беременности Ирина узнала, что ее ребенок «особенный»

Доля матери

ИВАН АНДРЕЕВ

Жизнь Ирины Хакамады сложно назвать безоблачной. Она четыре раза была замужем, активно участвовала в политической жизни нашей страны, а также воспитывала дочь с синдромом Дауна. А во время одной из предвыборных гонок семья узнала — у девочки рак.

Дочь Машу Ирина Хакамада родила в браке с Владимиром Сиротинским. Девочка появилась на свет в 1997 году. Еще во время беременности автор мотивационных тренингов узнала, что ее ребенок «особенный».

Некоторое время экс-политик боялась рассказывать о дочери. Хакамада переживала, что общество будет слишком жестоко относиться к ребенку с синдромом Дауна. Однако позднее решила брать девочку на различные мероприятия.

«Я поняла, что Маша любит сцену, она хорошо танцует, играет в театре. Дико общительная, хорошо говорит, красивая. Что ее скрывать? Пусть девушка балдеет», — объясняла она.

БОЛЕЗНЬ

Беда пришла, когда ее совсем не ждали. В 2004 году Ирина Муцуовна баллотировалась на пост президента России. В это же время у Маши обнаружили онкологическое заболевание. Хакамада не хотела оставлять политическую карьеру, а супруг поддержал ее. Он был уверен, без самореализации жены в их доме не будет согласия.

«Муж сказал: «Если не будешь делать то, что нравится, то не будет сумасшедшей энергии, мы ее не вытянем. Лучше иди в президентскую кампанию, мы будем помогать», — вспоминала она слова супруга.

Девочке пришлось пережить многое, но она, как и знаменитая мама, не сломалась под тяжестью навалившихся проблем. 68-летняя Хакамада вспоминает, терапия заняла несколько лет и в этот период дочь изменилась до неузнаваемости.

«Маша, кстати, крутая была донельзя. Мы ее выписали, еще два года она лечилась, нужно было пить гормональные таблетки, она облысела, растолстела, стала похожа на буддийского монаха», — делится Хакамада.

Стоит отметить, девочке удалось победить лейкоз. Болезнь была выявлена на ранней стадии — это помогло врачам избавить ребенка от онкологического заболевания. Хакамада уверяет, ремиссия наступила тогда, когда закончилась президентская гонка.

Экс-политик родила Машу в браке с Владимиром Сиротинским

ПЬЯНСТВО И ДОМАШНЕЕ НАСИЛИЕ. ПРОСТИЛИ ЛИ БЫВШИЕ

СВЕТЛАНА ЛОПАТИНА

Сейчас Марат живет с женщиной, которую он не спешит повести под венец

Актер признался в агрессивном поведении и публично извинился, но спасло ли это его семью

ПЬЁТ, БЬЁТ И ЛЮБИТ

С одной стороны, Марат Башаров — талантливый артист, отец двоих детей и опекун сирот из Сирии, а с другой — мужчина, не раз поднимавший руку на возлюбленных.

Как минимум две экс-жены заявили, что Марат злоупотреблял алкоголем и избивал их. Когда отрицать вину стало бесполезно, актер признал свои ошибки и пообещал встать на путь исправления. При этом артист уверял, что бывшая супруга Елизавета Шевыркова готова дать ему второй шанс, хотя сама она твердила об обратном.

ЕЛИЗАВЕТА КРУЦКО

В 2000-м публика «поженила» Башарова с партнершей по сериалу «Граница. Таежный роман» Ольгой Будиной, но слухи оказались далеки от правды. Еще в студенчестве у Марата случились короткие отношения с Татьяной Шитовой, а конце 90-х актер закрутил роман с продюсером Елизаветой Круцко. Артист познакомился с ней в Центральном доме работников искусств, а потом вновь столкнулся на площадке «Сибирского цирюльника». Поговаривали, что из-за судьбоносной встречи Елизавета бросила мужа Георгия Румянцева.

Круцко и Башаров сыграли свадьбу по мусульманскому обряду, так что Елизавета получила имя Лейла. В 2004-м у пары родилась дочка Амели, Лиза стала директором актера, но все это не спасло романтические отношения. Влюбчивый артист крутил интрижку с Марией Бутырской, а когда участвовал в шоу «Звезды на льду», коллеги шептались о его чувствах к Татьяне Навке.

Марат рос в простой семье поварихи и сантехника. До шестого класса мальчик не знал, что живет с отчимом, а потом нашел документы, где был записан под другой фамилией

Выходки Марата разрушили семью, однако Елизавета так и осталась его директором. По словам женщины, если бы ее что-то не устраивало в сотрудничестве, она бы давно отказалась от общения с Башаровым. Примечательно, что, в отличие от последующих избранниц, Круцко никогда не обвиняла артиста в насилии...

ЕКАТЕРИНА АРХАРОВА

В марте 2014 года Марат познакомился с племянницей Эммануила Виторгана Екатериной Архаровой: актриса узнала о связях коллеги в турагентстве и попросила помочь с билетами. Непринужденное общение вылилось в свидание, а уже в мае Башаров женился на избраннице.

Закончилась лавстори так же быстро, как началась. Причем со скандалом: в октябре 2014-го Архарова попала в больницу с переломом носа и сотрясением мозга, а в ноябре о жестокости ее мужа вышел сюжет на телевидении. По словам Екатерины, Марат напивался, становился агрессивным и избивал ее.

История получила широкий резонанс, так что когда в декабре Башаров пришел на эфир популярного ток-шоу, посвященный «Ледниковому периоду», Татьяна Тарасова потребовала от него публичных извинений в адрес Архаровой. В своей речи Марат подчеркнул, что любит Екатерину и сожалеет, что не оправдал ее надежд, однако отметил: всей правды Татьяна Анатольевна не знает. «Все люди ссорятся, но надо уметь прощать», — резюмировал актер.

В 2020-м Башаров публично рассказал о том, что это у Архаровой имелись серьезные проблемы с алкоголем, и она буквально уходила в запой на несколько дней, хотя должна была следить за Амели, пока Марат находился в отъезде. Екатерина опровергла заявление и отметила, что у ее адвокатов до сих пор лежит пакет документов, собранный для суда, недвусмысленно намекнув, что в прошлый раз она пожалела мужчину, воспитывавшего дочь, но терпение может лопнуть. В итоге в июне 2021-го телеведущая выдвинула против бывшего избранника обвинения в клевете.

ЕЛИЗАВЕТА ШЕВЫРКОВА

В 2016-м Башаров объявил, что снова женится: на этот раз на своей поклоннице Елизавете Шевырковой. Избранница подарила актеру сына Марселя, и казалось, Марат бросил все силы на восстановление репутации заботливого мужа и отца. Однако в 2018-м Елизавета загремела в больницу с переломом носа, как когда-то Архарова...

Первое время жена артиста не подтверждала слухов об избиении, а в феврале 2019-го сообщила, что уходит от Башарова из-за его нежелания лечиться от алкогольной зависимости. Супруги развелись, однако Марат продолжал бороться за семью и неоднократно говорил, что по-прежнему живет с Лизой и Марселем без всяких штампов. Ну а Шевыркова в дальнейшем уверяла, что возобновление отношений после скандала с рукоприкладством невозможно. Более того: женщина призналась, что впервые подверглась агрессии со стороны актера, когда находилась на третьем месяце беременности, а позднее муж сломал ей палец и нос на глазах у сына.

«Он молил, спрашивал, что ему сделать? Я сказала оформить дарственную на ребенка. Он сделал ее на меня, так как сын несовершеннолетний. Мы действительно поменяли замки в квартире, но выхода другого не было.

«Потерявшийся ребенок»

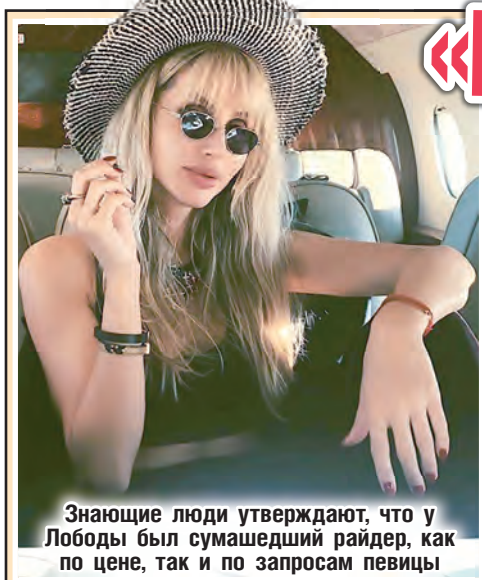

Знающие люди утверждают, что у Лободы был сумашедший райдер, как по цене, так и по запросам певицы

ОЛЕГ ПЕТРУХИН

На протяжении многих лет певица зарабатывала в России, участвовала в музыкальных проектах, завоевывала награды и любовь публики, выпускала клипы и лидировала в топ-чартах.

После начала спецоперации звезда собрала вещи и навсегда уехала из РФ. Теперь же исполнительница хита «Твои глаза» колесит по Европе и США с гастролями и пробует перестроиться.

«Я пытаюсь быть с каждым днем все лучше и лучше, быть более профессиональной. Много работаю, как и над своим характером. Над тем, чтобы во мне была гармония, чтобы меня никто не сбивал с моего пути. Иногда это бывает очень тяжело, потому что у меня непростая судьба. И вы знаете мою судьбу. Я работала в России, и мне тоже было тяжело. Со временем я выработала для себя стратегию, что я просто иду своим путем, как и все люди. Я честна с собой, поэтому спокойна», — поделилась артистка.

Лобода сравнивает себя с «потерявшимся ребенком» и вспоминает прошлое. Светлана также считает, что была «артисткой номер один в России». Теперь же вокалистка обживается в Латвии.

Недавно продюсер Леонид Дзюник подчеркнул, что Лобода стала знаменитой именно в России, но потом оставила страну. По наблюдению представителя шоу-бизнеса, россиян это ничуть не расстроило.

«Бабло немерено гребла со своим сумасшедшим райдером, который составлял

ЖЕНЫ РАСКАЯВШЕГОСЯ МАРАТА БАШАРОВА

Амели учится на факультете анимации в киноколледже

Девять лет Круцко и Башаров были парой

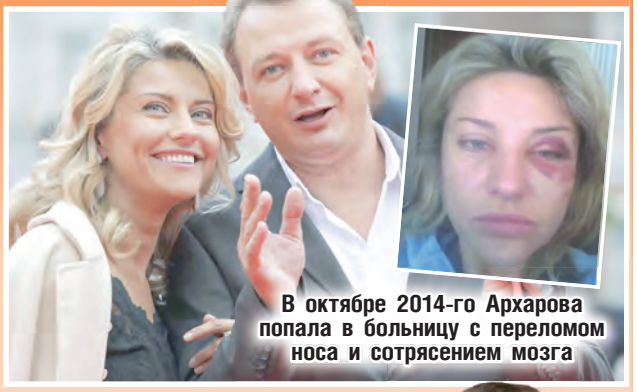

В октябре 2014-го Архарова попала в больницу с переломом носа и сотрясением мозга

«Мы купили три квартиры, объединили их, сделали ремонт. Их я записал на Лизу и Марселя, написал дарственную. А сейчас живем там все вместе — большой семьей», — уверял актер в прошлом сентябре

Телезрители подозревали, что у актера и фигуристки роман

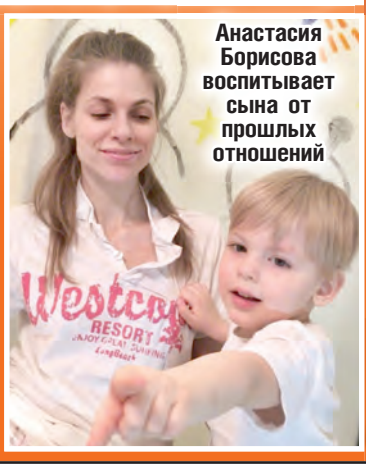

Анастасия Борисова воспитывает сына от прошлых отношений

Он же начал приходить туда с пивом, все это видел ребенок. Я боролась до последнего, чтобы у мальша был отец. Марсель души в нем не чает», — признавалась Шевыркова.

Хотя заявлений в полицию от избитых жен не поступало, история с домашним насилием изрядно подпортила репутацию актера. По его признанию, множество проектов «отвалилось», кроме того, руководство «Битвы экстрасенсов» могло убрать Марата с должности ведущего, как того требовали разъяренные зрители.

«Я много раз публично просил прощения за все, что сделал, действительно искренне раскаиваюсь, — подчеркивал Башаров в 2020-м в беседе с „Жизнью“. — К сожалению, публичным людям пишут гадости всегда, их линчуют. Так было и со мной. Но для меня важно быть ведущим проекта „Битва экстрасенсов“, я много лет веду это шоу».

НОВАЯ ЛЮБОВЬ

Долгое время о личной жизни Марата ничего не было слышно, зато о работе он говорил с упоением. «Играю во МХАТе, играю в антрепризах, сейчас вот начну сниматься в новой работе про великую фигуристку. Играю, как приглашенный артист, и в труппу никогда не стремился, не хочу. Хотя, если пригласят именно во МХАТ, подумаю, ибо художественным руководителем МХАТа имени Горького стала замечательная режиссер, с которым я сейчас работаю, Галина Полищук», — рассуждал Башаров в апреле.

Многие полагали, что актер по-прежнему грезит вернуть Елизавету Шевыркову, однако в прошлом году выяснилось — он встречается со звездой эпизода Настей Борисовой, засветившейся в сериалах «Склифосовский», «Глухарь» и «Кулагин и партнеры». Женщина младше на 13 лет сумела найти путь к сердцу ведущего «Битвы экстрасенсов».

«Год уже как встречаемся. Она актриса. Познакомились на рыбалке. Был выезд на природу с актерами, и у меня случился очень удачный клев. Мы живем в гражданском браке. Если нужно, поженимся», — разоткровенничался артист в прошлом декабре, не сообщая, впрочем, когда именно наступит подходящий момент для свадьбы.

Глеб Панфилов ушел из жизни через 7 месяцев после смерти Инны Чуриковой

С мая Глеб Панфилов находился в больнице под тщательным наблюдением врачей

Лебединая песня

ТАТЬЯНА ПШЕНИЧНАЯ

Скончался легендарный режиссер Глеб Панфилов. Он немного пережил любимую супругу Инну Чурикову, которой не стало зимой 2023 года.

Режиссер попал в клинику с геморрагическим инсультом 11 мая. Сначала его доставили в Одинцовскую областную больницу, но состояние мэтра стремительно ухудшалось и после консилиума медики решили перевезти его в Москву в знаменитую больницу имени Склифосовского.

Врачи до последнего боролись за жизнь Глеба Анатольевича, но их усилия оказались тщетны. Сердце Панфилова остановилось. Ему было 89 лет.

Напомним, зимой 2023 года скончалась жена Глеба Панфилова — народная артистка Инна Чурикова. Знаменитость с осени 2022 года болела, но никогда не говорила, что собирается покинуть сцену. Наоборот, актриса назначила на февраль 2023-го спектакли, где должна была сыграть главную роль. Но после новогодних праздников ей резко стало плохо, а врачи нашли у нее кисту в головном мозге. К ним добавились еще и проблемы с дыханием. В итоге ей не смогли ничем помочь, и 14 января знаменитость скончалась.

Это стало ударом для Панфилова, который много лет любил супругу и считал ее не только спутницей жизни, но и своей музой. Он говорил, что после кончины жены потерял смысл жизни. «Вот так вышло. Никто не ожидал… Не сыпьте соль на рану. Очень-очень больно. Нет сил это больше выносить», — комментировал уход любимой Глеб Анатольевич.

Эффекс нейро:
близость дольше, ощущения – ярче!

Даже у здоровых мужчин бывают проблемы в интимной жизни. Причина тому – постоянные стрессы и нервное напряжение. Снова почувствовать себя по-мужски уверенным поможет новинка от компании Эвалар – Эффекс Нейро.

В его уникальном[1] составе - аминокислоты L-аргинин, L-глутамин, L-триптофан, экстракт горянки, цинк и витамины B_3, B_6. В максимальных дозировках[1], они представляют настоящий «коктейль» полезных веществ для мужской силы, выносливости и полноценной интимной жизни! Благодаря их комплексному действию Эффекс Нейро способствует:

- Продлению полового акта и улучшению качества секса
- Устранению нейрогенной (психологической) причины преждевременной эякуляции
- Защищает от негативного влияния стресса и способствует повышению либидо
- Улучшает потенцию и сперматогенез.

Важно! Эффекс нейро не содержит синтетических лекарственных субстанций, которые имеют много побочных действий. Наоборот, все компоненты[2] в составе Эффекс нейро являются естественными, родственными организму аминокислотами или имеют натуральное происхождение (экстракт горянки). Более того, Эффекс нейро производится по высоким стандартам качества GMP.*

www.evalar.kz | www.biosfera.kz | kz.apteka.com | Kaspi.kz

Спрашивайте во всех аптеках, а также: справочная сети аптек «Биосфера» 8-800-080-78-78, **г. Алматы:** аптека «Эвалар» 238-33-32, 277-88-09, **г. Актау:** аптека «Эвалар» 43-53-78, **г. Астана:** аптека «Гиппократ» 39-61-61, 39-60-00, **г. Шымкент:** аптека «Зерде-Фарма» 39-14-25, 50-69-69, АС «Мурат фарм» справочная 40-07-22

Рекомендации по применению: взрослым мужчинам по 1 капсуле 3 раза в день во время еды. Продолжительность приема — не менее 3-х месяцев. При необходимости прием можно продолжить. **Противопоказания:** индивидуальная непереносимость компонентов продукта. Перед применением рекомендуется проконсультироваться с врачом. **Условия отпуска:** без рецепта. Эвалар – марка №1 по данным АО «Группа ДСМ» за период январь-октябрь 2021 года по объему продаж в стоимостном и натуральном выражении среди производителей БАД. * Сертификат RU21/818419496. [1]В ассортименте ЗАО «Эвалар». [2]По содержанию действующих компонентов. Производитель: ЗАО «Эвалар», Российская Федерация, 659332, Алтайский край, г. Бийск, ул. Социалистическая, 23/6. Представитель, уполномоченный на принятие претензий в Республике Казахстан, ТОО «МедФарМаркет»: г. Алматы, ул. Жамбыла, 231, оф. 28. СоГР № KZ.16.01.78.003.E.000648.05.14 от 19.05.2014 г.

БАД. Не является лекарством

Светлана Лобода: «Я работала в России, было очень тяжело. У меня непростая судьба»

почти половину ее гонорара. Там чуть ли не обои требовалось менять в гостиничных номерах. А сейчас она с чем осталась? Кому она нужна за границей? Люди в России скажут, что ничего не потеряли от ее отъезда», — сказал Дзюник.

Как известно, Лобода родила детей от разных мужчин. Отец старшей дочери Евангелины — известный хореограф Андрей Царь. По слухам, младшая наследница Тильда появилась от связи певицы с вокалистом группы Rammstein Тиллем Линдеманном. Знаменитости никак не подтвердили эту информацию.

«Мои дочери, и старшая, и младшая, говорят, что они бунтарки, поэтому их мама тоже бунтарка и всю свою жизнь плывет не по течению, а против. И мне это нравится, что мы отличаемся от всего вокруг. Для нас это смысл жизни — быть не такими как все», — отметила певица

Звезда перевезла детей за границу, где отдала их в элитные учебные учреждения

>>ЛЕНА КОРНЕВА

ZOG ZAЖИГАЙ

НОВОСТИ ОТ СВЕТСКОГО РЕПОРТЕРА ШОУБИЗА

УПС! Я СНОВА ОДНА

Бритни празднует развод с полуголыми качками

БРАКОРАЗВОДНЫЙ процесс Бритни Спирс и Сэма Асгари запущен: адвокаты собирают необходимые документы, а почти бывшие супруги готовятся к предстоящей «битве».

Судя по содержанию ее новых видео, певица ни капли не горюет из-за развода с мужем. Она позвала домой четырех горячих полуголых мужчин и устроила с ними жаркие танцы: «Что же сделает такая, как я?! Я надела свое зеленое платье и появилась перед моими друзьями! Я пригласила моих мальчиков, и мы играли всю ночь!».

На одном из кадров неизвестный облизывает ее ногу, а в следующем — они все дружно держат Бритни на руках.

Поклонников, которые и так переживали за нее последние годы, такие откровения очень насторожили и взволновали. По их мнению, это может быть очередным срывом Спирс, который спровоцирует возвращение к старым и более серьезным проблемам поп-иконы.

НЕ НАЗЛО, А НА БИС

ПЕВЕЦ Филипп Киркоров заявил во время своего концерта в Анталье, что неизвестный мужчина попытался сорвать его выступление.

Как признался артист, зритель хотел повредить технику на концерте — он выдернул шнур и вскоре сбежал. После этого Киркоров назвал неизвестного «трусом».

«Ничто нам не помешает и никто. Мы воюем открыто и честно — песнями. И если мы палим, то только залпом любви большой ко всем. И я, как народный артист России, с полной ответственностью об этом говорю. Мы пели и будем петь. Не назло, а на бис», — заявил музыкант.

«ГАДКИЙ» ЛЕБЕДЬ

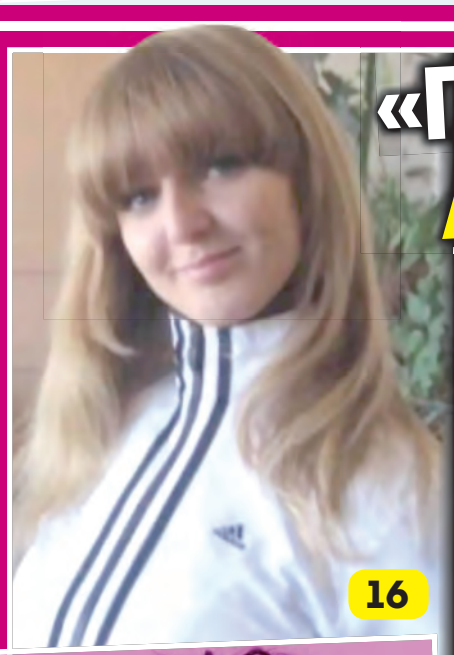

16

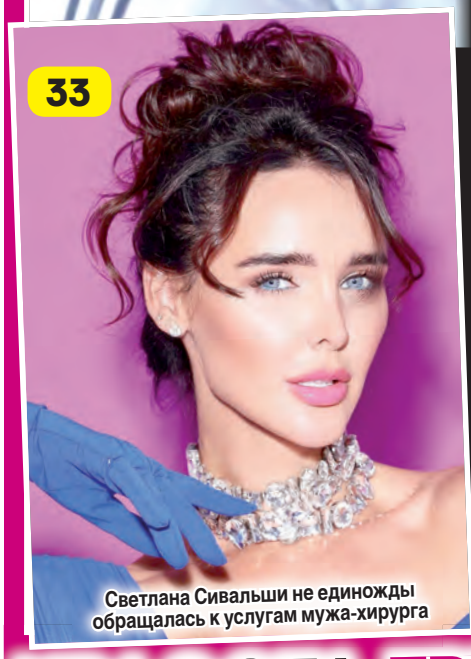

33

Светлана Сивальши не единожды обращалась к услугам мужа-хирурга

ЗА ГОДЫ карьеры Тимур Хайдаров «слепил» много идеальных тел, в том числе и звездных — начиная от Филиппа Киркорова и заканчивая Гоар Аветисян. Однако главной гордостью пластического хирурга является его супруга, над лицом которой он постарался больше всего. Светлана Сивальши, избранница Хайдарова, обращалась к его услугам не единожды, благодаря чему ей удалось полностью преобразиться всего за пару лет.

На днях 33-летняя Сильваши опубликовала снимок, где ей всего 16 лет. Светлана провела сравнения со своей нынешней внешностью и обратила внимание, как у нее изменились овал лица, форма глаз, губ и носа. По мнению супруги Хайдарова, это преображение «из гадкого утенка в белого лебедя».

«Какой вариант вы выберете? Если я смогла, то и у вас получится. Было бы желание, а возможности найдутся», — написала в соцсетях жена Хайдарова.

Многие не поняли, что Светлана имеет в виду: возможность на лучшую жизнь или возможность делать многочисленные пластические операции. Из-за этого в комментариях разгорелась жаркая дискуссия. Одни поддержали Сивальши, а вторые посчитали, что женщина превратилась в «пластиковую куклу».

ИЗ ПАРИЖА С «ЛЮБОВЬЮ»

СОВСЕМ недавно Ксения Собчак вернулась из отпуска в Париже и уже приступила к работе. Отметим, что журналистка любит путешествовать с семьей по миру и не скрывает этого. Однако интернет-пользователи достаточно скептически относятся к поездкам Ксении за границу.

Ксения периодически отвечала на обвинения, раз за разом опровергая домыслы о смене места жительства. Но накануне, кажется, ее терпение закончилось. У себя в Телеграм-канале ведущая написала большое обращение к хейтерам.

«Ржу! Пишут, что "Собчак то в Италии, то в Париже, а еще в любви Лондону признается в запрещенной сети". А типа другим нельзя. Реально рабская философия, не считаете?» — пишет Ксения.

Подписчики Собчак проследили в ее словах про «рабскую философию» отсылку к нашумевшему посту Аллы Пугачевой.

Она отметила, что многие россияне приобретают недвижимость за границей, но на это никто не обращает внимания.

КРАСОТА ТРЕБУЕТ

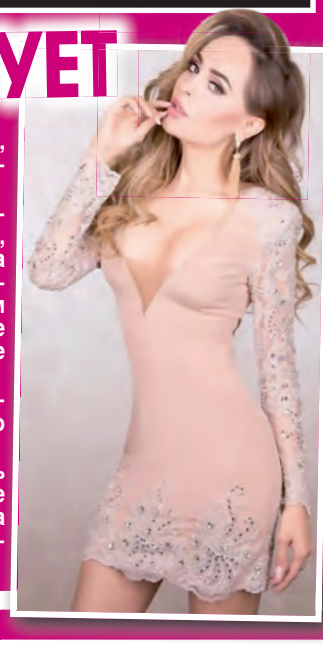

ПЕВИЦА и модель Анна Калашникова призналась, что сделала себе неудачную пластическую операцию заграницей.

Анна рассказала, что несколько лет назад увеличила себе грудь в Лондоне. Артистка отметила, что заплатила за процедуру в три-четыре раза дороже, чем в России. Хирург обещал ей установить анатомические импланты, которые совсем не будут видны. Однако, когда сошел отек после операции, грудь певицы стала выпирать в разные стороны и выглядела ненатурально.

Калашникова пожаловалась, что из-за силиконовой груди в тот период потеряла множество прибыльных модельных контрактов.

По словам Калашниковой, примерно через шесть лет после пластики у нее начались серьезные проблемы. В какой-то момент ее грудь стала твердой, словно камень. В итоге звезда обратилась за консультацией к российскому хирургу.

РОДЫ ПО СЕКРЕТУ

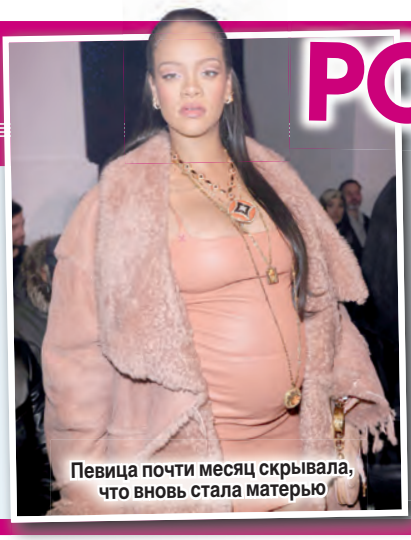
Певица почти месяц скрывала, что вновь стала матерью

РИАННА во второй раз стала мамой. У певицы и рэпера ASAP Rocky родился второй сын.

Оказывается, пока весь мир верил слухам и обсуждал, на кого больше похожа дочь артистов, звездные родители уже праздновали появление на свет своего второго малыша. Роды прошли еще 3 августа в Лос-Анджелесе. Уверены, что Рири вскоре огласит эту новость и назовет имя ребенка. А пока инсайдеры выяснили лишь то, что оно начинается с буквы «R».

Мама и новорожденный уже выписались из роддома и отдыхают дома в кругу семьи.

Фотографию малыша мы вряд ли увидим в ближайшее время, ведь к этому у Рианны подход серьезный. Первый снимок сына она показала только, когда ему исполнилось полгода. А имя рассекретила еще позже.

Теперь Рианне предстоит путь восстановления после родов. Отметим, что в прошлый раз она достаточно быстро сбросила набранный вес и пришла в форму.

СЕКРЕТЫ ЕЁ КРАСОТЫ

КАК ХАЙДИ КЛУМ УДАЕТСЯ СОХРАНЯТЬ СТРОЙНОСТЬ

ХАЙДИ Клум — одна из тех знаменитостей, которые, кажется, не стареют. Этим летом немецкая модель отпраздновала юбилей, но вряд ли кто-то сможет угадать реальный возраст, глядя на ее фото в бикини.

О внешности Хайди во всем мире слагают легенды: в свои 50 лет мама четверых детей может похвастаться стройной и подтянутой фигурой. И пока скептики грешат на гены и тайные пластические операции, звезда продолжает демонстрировать неизменно роскошное тело в крошечных бикини и смелых, порой «голых» платьях.

Но что если не пластика помогает Клум, ведь в своем блоге она без стеснения показывает свои гастрономические пристрастия, а при таком рационе сохранять потрясную фигуру просто невозможно. Так, недавно зарубежные таблоиды опубликовали «секрет стройности модели», который стал отличным объяснением.

По их данным, Хайди позволяет себе всего 900 калорий в день. И это при том, что суточная норма для женщин составляет 2000–2500 калорий! Да и при росте 176 сантиметров весит многодетная мать всего 62 килограмма.

Впрочем, все это Клум вскоре опровергла в своем блоге, заявив, что никаких калорий она не считает. В ее соцсетях множество фото круассанов, пончиков, разнообразной сладкой выпечки, пицц, бургеров и другой весьма калорийной еды.

И действительно, позволяет она себе такие радости нечасто, но и как таковых запретов у модели нет. Зато есть пять тренировок в неделю с личным инструктором. Индивидуальная программа звезды составлена с акцентом на ягодицы и ноги.

В обычные дни Хайди легко завтракает свежим смузи из фруктов и ягод. А ужинает она не позже 18:00, чтобы пища успела переварить до того, как она ляжет спать.

Хайди Клум радует фанатов стройной фигурой

ЖЕНА КАНЬЕ УЭСТА СКОПИРОВАЛА «ГОЛЫЙ» НАРЯД КИМ КАРДАШЬЯН

ДЕЖАВЮ УЭСТА

Бьянка Цензори

Канье Уэст

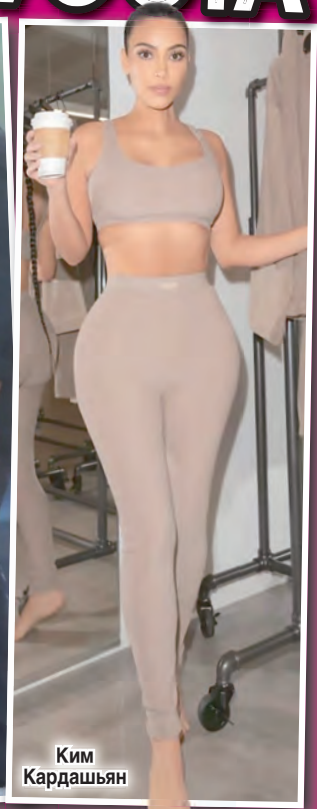
Ким Кардашьян

ИЗБРАННИЦА 46-ЛЕТНЕГО РЭПЕРА СОСТАВИЛА РИСКОВАННЫЙ ОБРАЗ. 28-ЛЕТНЯЯ БЬЯНКА ЦЕНЗОРИ ПОПАЛА В ОБЪЕКТИВЫ ПАПАРАЦЦИ В ИТАЛИИ.

Цензори с Канье Уэстом отдыхают в Италии и регулярно попадают в объективы папарацци. На этот раз Бьянка составила дерзкий аутфит: она надела кроп-топ и легинсы, комплект казался прозрачным, словно вторая кожа звезды.

Ким Кардашьян выгуливала похожий образ. Основательница бельевого бренда SKIMS обожает легинсы и велосипедки, а кроме этого испытывает и особые чувства к кроп-топам. Особенно после похудения.

Канье Уэст предстал в закрытом зимнем пальто и закрыл лицо шарфом. Супруги попали в объективы папарацци вместе, но держались поодаль друг от друга.

В Сети сразу же начались обсуждения нового выхода Бьянки. Сравнений с Ким избежать не удалось: «Если всё одинаково, то зачем платить больше? Именно так и подумал точно Канье», «Вдохновилась Ким настолько, что пытается стать ее копией», «Неужели Уэст не видит, что его жена просто смешна и не индивидуальна?».

Расскажите историю о своем кумире
e-mail: red-kz06@mail.ru

ПОД НОЖОМ

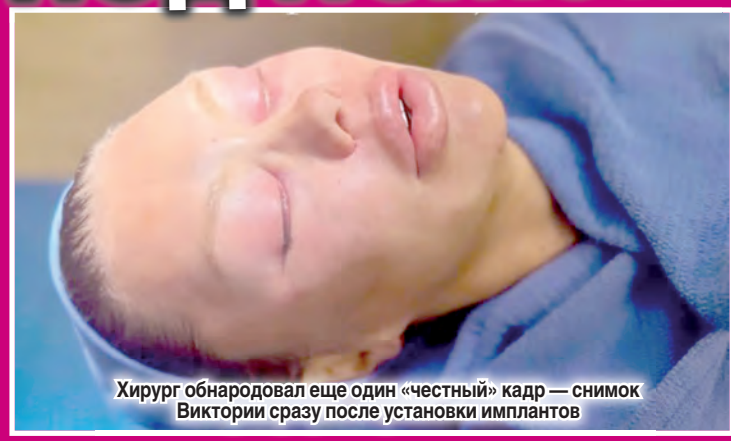
Хирург обнародовал еще один «честный» кадр — снимок Виктории сразу после установки имплантов

ВИКТОРИЯ Боня не очень довольно своим внешним видом. Для полного счастья ей была необходима операция, которую она планировала долгое время. Речь идет о «лисьих глазках» — процедуре, благодаря которой глаза приобретают соблазнительный прищур.

Виктория не стала размениваться и обратилась к лучшему из лучших — американскому хирургу, «наколдовавшему» тот же самый эффект для Беллы Хадид.

Около месяца Боне пришлось ждать своей очереди, однако, по мнению 43-летней женщины, результат того стоит. Хирургу тоже было выгодно заполучить Викторию в свое портфолио, так что как только клиентка приехала на прием, медик опубликовал ее снимки «до» у себя в блоге.

Доктор отчитался по проведенной работе. Виктории сделали подтяжку бровей, установку имплантов и лифтинг век с эффектом «затянутого хвоста».

Увидев фото после операции, многие отметили, что больше всего изменился нос Виктории — он стал вздернутым. Судя по предыдущим комментария доктора, он провел ряд манипуляций, из-за которых нос «подтянулся». Тем не менее, очевидно, что одними глазами визит к хирургу не обошелся. Скорее всего, Виктория решила сразу заплатить за лицо «под ключ», чтобы раз и навсегда покончить с визитами к пластическим хирургам. Приблизит ли Викторию цена в полмиллиона долларов к идеалу — покажет только время.

Снимок Виктории до пластической операции

ПО МАКSИМУМУ

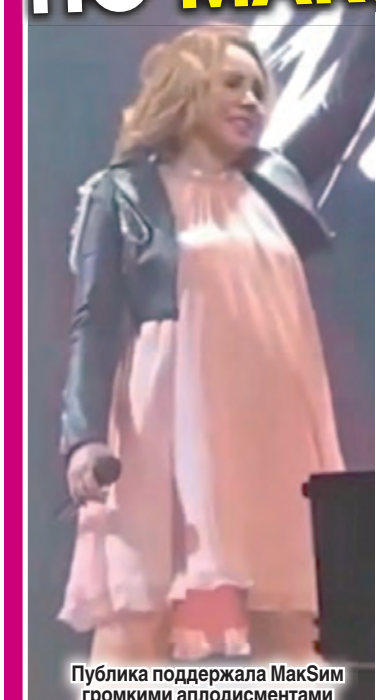
Публика поддержала МакSим громкими аплодисментами

НЕДАВНО певица МакSим призналась, что закончила реабилитацию в клинике, где лечилась от алкогольной зависимости, и начала жизнь заново.

Однако, как оказалось, вылечившись, без сцены исполнительница долго прожить не смогла. Уже 19 августа в рамках музыкального фестиваля «PRO лето» на Московском урбанистическом форуме в «Лужниках» она дала свой первый мини-концерт.

Никто и не думал, что артистка подготовит такой сюрприз. Но, узнав, кто сейчас выйдет на сцену, публика преисполнилась восторгом. Гости праздника скандировали имя МакSим и встречали любимую певицу громкими аплодисментами.

Тысячи человек подпевали ей в унисон — этот особый момент удалось запечатлеть на камеру.

Настя Ивлеева заставила Алену Жигалову съесть морскую свинку ради своего шоу

Алена думала, что ее пригласили просто побеседовать

СВИНЬЯ СВИНЬЕ

ИГОРЬ ИВАНОВ

Пользователи Сети обвинили блогершу в жестоком обращении с животными и потребовали запретить шоу Ивлеевой, но Жигалова встала на сторону Насти.

Часто для того, чтобы привлечь к себе внимание, знаменитостям приходится идти на разные ухищрения, и порой они оборачиваются серьезными скандалами. В похожей ситуации недавно оказалась и Настя Ивлеева, которая пригласила в новый выпуск авторского шоу журналистку Алену Жигалову — для того, чтобы побеседовать с ней о знаменитостях и закулисье российского шоу-бизнеса.

Начинался выпуск весьма безобидно, однако в рамках одного из конкурсов Жигаловой нужно было показать Ивлеевой свой телефон, чтобы та могла проверить ее переписки, опубликовать несколько постов и посмотреть удаленные фотографии. Жигалова делать это отказалась, после чего блогерша предложила ей съесть отварную морскую свинку. Причем просто попробовать мясо было недостаточно: в какой-то момент Ивлеева сказала, что задание будет засчитано только при условии, что Жигалова откусит свинке голову.

«Сожру. Она симпатичная. Телефон не дам никому. А можно я ей перегрызу шею?» — ответила Жигалова, чем шокировала даже саму Ивлееву.

Она сделала несколько укусов, а потом выкинула остатки блюда в мусорное ведро.

РЕАКЦИЯ

За сутки после публикации выпуск шоу собрал около полумиллиона просмотров, а еще — множество гневных комментариев. Возмущенные зрители обвинили продюсеров шоу в жестоком обращении с домашними животными и призвали писать жалобы на имя главы «Лиги безопасного интернета» Екатерины Мизулиной.

«Свинку не жалко совсем вам?», «Давайте собак еще начнем есть, их же едят в Китае», «Это не нормально. Для кого-то это любимцы. Где-то и собак едят, это не значит, что это нормально. Этому нет оправданий», «Как так можно убить и сварить беззащитное создание, которое считается домашним? Для меня это равносильно убийству кошки или собаки», «Ей самой не было отвратительно от осознания, что в ее шоу убили животное для хайпа?» — пишут пользователи Сети с призывами закрыть проект Ивлеевой.

Настя Ивлеева пока никак не комментировала эту ситуацию, а вот Алена Жигалова почти сразу вышла на связь. Она написала, что хочет заступиться за блогершу перед всеми, кто резко «стал зоозащитником и возмутился наличием вареного мяса морской свинки на столе».

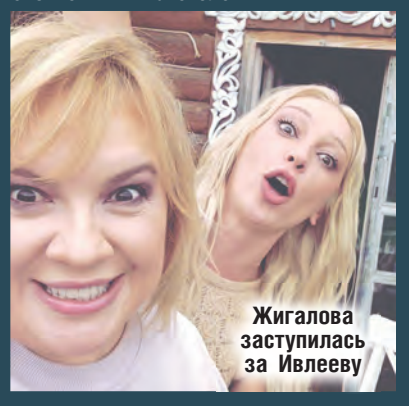

Жигалова заступилась за Ивлееву

РАЙМОНД ПАУЛС НЕ ПОЗВАЛ АЛЛУ ПУГАЧЕВУ НА ПРОЩАНИЕ С УМЕРШЕЙ СУПРУГОЙ

Алла Борисовна гостила в доме Паулса накануне смерти супруги композитора

Частное дело

Паулс сделал все, чтобы проститься с любимой женщиной без внимания посторонних

Раймонд с супругой и дочкой Анетой

ГЕОРГИЙ РЯЗАНЦЕВ

В начале августа не стало супруги композитора Раймонда Паулса. С Ланой маэстро прожил в счастливом браке долгих 60 лет.

Еще в 2022 году музыкант был сильно обеспокоен состоянием жены. Тогда она перенесла операцию на ноге и долго не могла полностью восстановиться. Лана Пола страдала от болей, которые не позволяли ей нормально ходить. По этой причине артист отменял все свои публичные мероприятия, а если не получалось, то сразу после них спешил домой, нигде не задерживаясь.

4 августа внучка маэстро Анна Мария сообщила у себя в блоге, что бабушка ушла из жизни. Дату и время прощания с Ланой до последнего момента держали в тайне.

Накануне стало известно, что Раймонд Волдемарович не пустил на панихиду Аллу Пугачеву. А ведь раньше их связывала крепкая дружба.

На прощании присутствовал очень узкий круг людей. Алла Борисовна тоже хотела проводить Лану в последний путь, но Паулс выступил против. Отметим, что последний месяц лета Примадонна проводит с семьей в Юрмале, поэтому дорога не стала бы для нее проблемой.

ЗАТВОРНИКИ

Причина отказа Раймонда Волдемаровича кажется одновременно понятной и нет. Ведь Пугачева гостила в доме Паулсов за несколько дней до смерти женщины. Алла Борисовна не только общалась с маэстро, но и очень хорошо знала Лану.

Известно также, что именно исполнительница хита «Миллион алых роз» настояла на срочной госпитализации супруги композитора, когда она упала и получила серьезную травму.

Вероятно, Паулс просто не захотел привлекать излишнее внимание прессы в столь печальный день. Ведь если бы Примадонна появилась на панихиде, здание непременно бы окружили репортреты и фотографы.

К гробу Полы допустили всего пять человек — самого композитора, его дочь Анете с мужем и внучек Анну Марию и Монику. Другим желающим попрощаться с Ланой, в том числе и Пугачевой, прислали уведомление о дополнительной церемонии. Она должна состояться после захоронения урны с прахом на Лачупском кладбище в Пардаугаве. Там же покоятся родители маэстро.

Напомним, ранее обсуждалось отсутствие Раймонда Паулса на фестивале Лаймы Вайкуле. В конце июля латвийская певица пригласила на «Рандеву» множество украинских артистов. Туда же поддержать подругу приехала и Алла Пугачева. Многие ожидали и Паулса, ведь их троих связывала крепкая дружба.

«Я в последние годы у нее на фестивале не был. Это все не для меня. Там Лайма делает шоу по своему вкусу. Я уже все это прошел. Я хочу играть то, что мне нравится», — объяснил музыкант.

А вскоре после этого появилась новость о смерти Ланы.

Фигурист вышел на лед во время шоу «Письма любви» в Сочи

Пока в кроссовках

Роман Костомаров вернулся на лед после ампутации

АЛЕКСЕЙ ТИХОМИРОВ

Чемпион еще раз доказал, что для него нет ничего невозможного.

Долгие месяцы вся Россия и не только переживала за состояние здоровья Романа Костомарова, а после его выздоровления с неизменным восторгом наблюдала за процессом восстановления. Спортсмен, которому пришлось пережить ампутацию конечностей, множество операций и долгие месяцы на больничной койке, не жаловался на судьбу, а упорно доказывал всем и каждому — для него нет ничего невозможного.

Так, спустя полтора месяца после выхода из больницы фигурист вернулся на лед. На каток спортсмен вышел не один — в ответственный момент его поддержала супруга Оксана Домнина. Пока Роман Костомаров вышел на лед в кроссовках, однако учитывая то, через что пришлось пройти спортсмену, это огромное достижение.

Произошло знаковое событие во время гала-шоу Ильи Авербуха «Письма любви» в Сочи.

Напомним, в начале января 2023 года спортсмен попал в больницу с осложнениями после затяжной простуды и оказался на грани жизни и смерти. За время госпитализации Роман перенес несколько серьезных операций по ампутации и протезированию конечностей и начал проходить реабилитацию. Костомаров был благодарен врачам за то, что те вытащили его с того света, несмотря на то, что ситуация была критической. Как отмечал коллега и друг спортсмена, фигурист Александр Жулин, шанс на то, чтобы выжить, у Костомарова не превышал 2%.

После выписки из больницы он был настроен серьезно — в его блоге то и дело появляются новые видео, на которых видно, как он в протезах занимается на тренажерах. Многие специалисты сразу прогнозировали, что Роман Костомаров может вернуться в спорт, поскольку современные протезы позволяют это сделать.

>КРОССВОРД

ПО ГОРИЗОНТАЛИ

4. Из-за него многие пускают деньги на ветер.
10. Сладкая масса из протертых плодов, сваренных с сахаром.
11. Конечная остановка Петрушиного трактора (песен.).
12. Венгр, ставший знаменитым благодаря головоломному кубику.
15. Сталактит, сталагмит по своей сути.
16. Борода да валенки с клюшкой на завалинке.
17. Кличка, подходящая человеку с архаичными, чуть ли не «ископаемыми» взглядами.
18. Самый высокий мужской голос.
20. Странный человек, чудак (разг.).
23. Участок, где идет вырубка деревьев.
26. Основной мотивчик морского прибоя.
28. Спортивная площадка, покрытая «вечной мерзлотой».
29. Трус, будоражащий и без того напуганную толпу.
31. Зафиксированное законом страны весовое содержание чистого золота в национальной денежной единице.
32. Нововведение, новшество.
33. Манящий «запретный плод».
34. Австралийская «седьмая вода на киселе» Топтыгина.
37. Место, от которого все бегут (спорт.).
40. Область химии, повествующая о натуральных удобрениях.
42. «Спасибо за ...! Сейчас, должно быть, будут убивать» (М/ф «Остров сокровищ»).
43. Пешеходная улица в центре Москвы.
45. Что проявляет сотрудник, старающийся выслужиться?
46. В футболе мяч, вышедший боком.
47. Лицо, дело которого ведет адвокат.
48. Что имеет право взимать контролер с безбилетника?
50. Документ из-под Филькиного пера.
51. «Тройственное согласие» эпохи Первой мировой войны.
52. Деньги, выделенные фондом на исследования.

ПО ВЕРТИКАЛИ

1. Меценат по-современному.
2. Специальность рабочего.
3. Житель, гуляющий по Дерибасовской улице.
4. И скандинавский бог, и бублик.
5. Обруч, стянутый кожей.
6. Повар, у которого всегда под рукой есть подсоленная вода.
7. Приятный сюрприз.
8. Что получается, если пуля отскакивает как от стенки горох?
9. Трапеза на траве, запечатленная Эдуардом Мане.
13. И княжества часть, и печальная участь.
14. Болван, коему язычник молится.
18. Женщина, стреляющая словами со скоростью пулемета.
19. Автор критического отзыва.
21. Аппарат для размножения машинописного или рукописного текста.
22. Крупная африканская обезьяна.
24. ... Фокс, актриса («Королева варваров-3: Амулет Беренис», 1987 г.).
25. Самая мелкая птица, питается нектаром.
27. Четверка, которую поставил миру музыки Ливерпуль.
29. Дворовый «отель для блох».
30. ... Уизли - персонаж романов о Гарри Поттере.
34. Традиционная форма хлеба домашней выпечки.
35. Соединение для общей работы двух или нескольких машин.
36. Человек, чьи взгляды противоположны убеждениям другого.
37. Подходящее стекло для мозаики.
38. «Тарелка», связывающая телевизор с миром.
39. Любитель сценических постановок.
41. Крестьянин-скотовод в Монголии.
42. Материал, с которым любят сравнивать облака и свежевыпавший снег.
44. Длинный мохнатый плащ из тонкого войлока.
48. Движение ногой, которое может быть роковым.
49. Амплуа актера, исполняющего роли эффектных, самовлюбленных и глупых молодых людей.

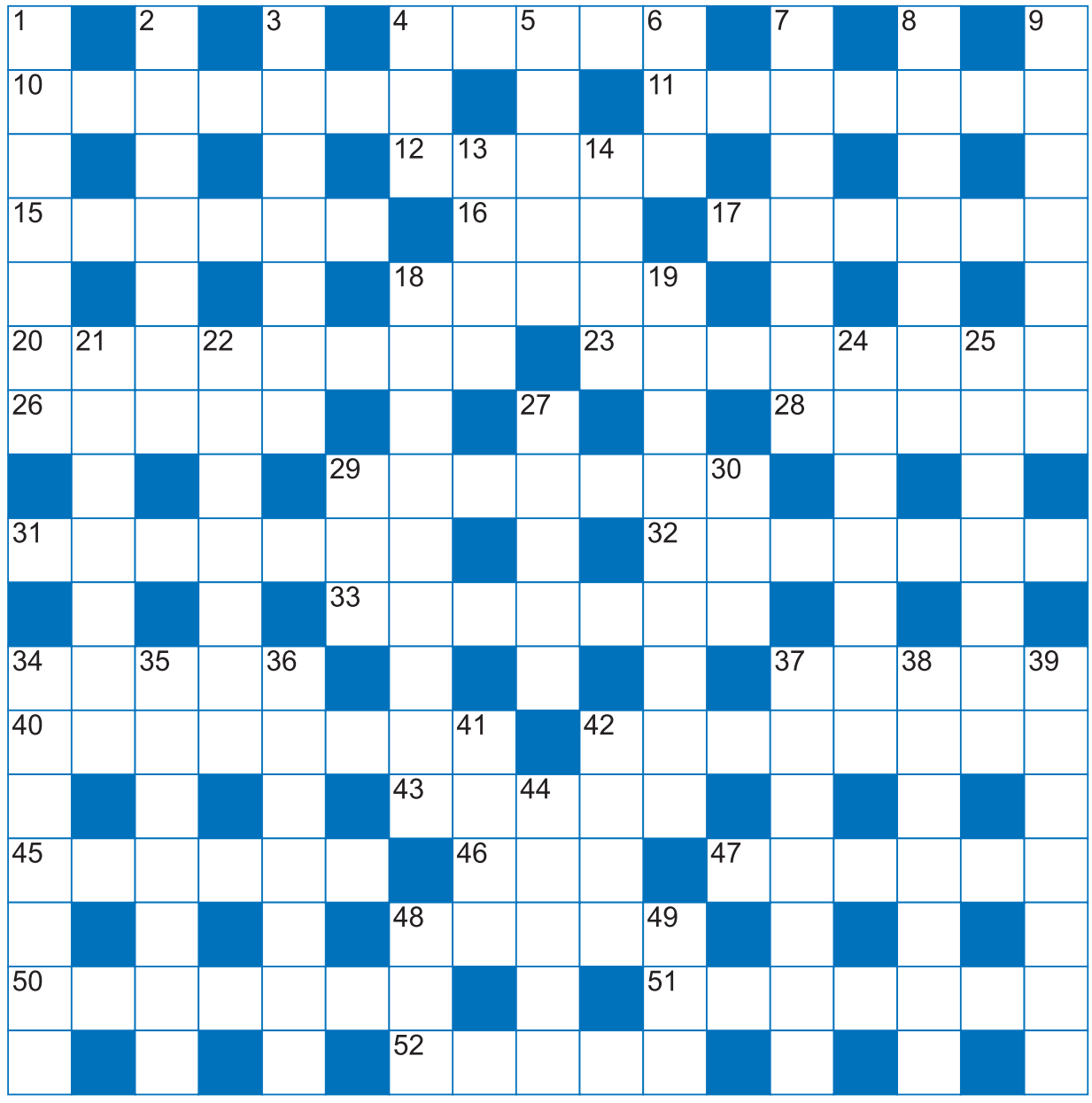

>>>ОТВЕТЫ НА КРОССВОРД, ОПУБЛИКОВАННЫЙ В № 34

ПО ГОРИЗОНТАЛИ

1. ПОПОНА. 6. ПРИЗЫВ. 10. ЛИМОН. 12. СОЧЕНЬ. 13. ТОН. 14. ШКИПЕР. 15. СОЛОМКА. 16. ЛОРД. 19. ОСЛО. 20. КИВЕР. 21. ДОЖДЬ. 26. ВМЕСТИЛИЩЕ. 27. РАЙОН. 29. ГРАММ. 30. АВАНТЮРИЗМ. 34. ДАМБА. 35. КИРКА. 38. ТРАК. 40. АЗИЯ. 41. РЕТУШЕР. 44. ЧЕРДАК. 45. ДУШ. 46. КОЛУМБ. 47. ТИМУР. 48. АНКЕТА. 49. ПАПАША.

ПО ВЕРТИКАЛИ

1. ПИСКЛЯ. 2. ПОЧЕРК. 3. НЯНЯ. 4. БИТОК. 5. ПОНОЖОВЩИНА. 7. РУКА. 8. ЗАПИСЬ. 9. ВЕРШОК. 11. МОЛ. 14. ШКОДА. 17. ДИЛЕММА. 18. ЛЕПТА. 22. ХВОРЬ. 23. СЛОВОБЛУДИЕ. 24. НАЖИВКА. 25. НОРМА. 28. ЛЮТИК. 31. ГАШЕК. 32. ПТИЧКА. 33. БАТРАК. 36. АЗБУКА. 37. ЛЯМБДА. 39. ЧЕШУЯ. 41. РАЙТ. 42. ШУМ. 43. ФОРА.

ЖЕНА АКТЕРА МЭТТЬЮ МАККОНАХИ ПОЖАЛОВАЛАСЬ НА ЕГО МАТЬ

«СУПЕРМАМА»

Звездная пара узаконила свои отношения лишь в 2012 году, после рождения троих детей

Актер после ссоры не разговаривал с матерью в течении восьми лет

АНГЕЛИНА КЛИМЕНКО

Камила Алвес призналась, что мать избранника долгое время относилась к ней с подозрением. Бразильянке пришлось выдержать «проверку», которую ей устроила Мэри Кэтлин Маккейб.

Голливудский актер близок со своей 91-летней матерью. В семье ее называют «Ма Мак». Она не сразу восприняла возлюбленную сына всерьез. 41-летняя модель вспомнила, что Мэри Кэтлин вела себя своеобразно.

«Она проверяла и испытывала меня, — заявила жена Макконахи. — Мэри называла меня именами всех бывших девушек Мэттью, она начинала говорить со мной на ломаном испанском, немного унижая меня».

Алвес рассказала о ситуации, когда получила в Стамбуле работу модели и взяла мать избранника с собой. Там Мэри Кетлин вновь принялась третировать невестку, но на этот раз Камила жестко ответила ей, показав «свою латиноамериканскую сторону». С тех пор свекровь начала ее уважать.

Сейчас мама и жена Макконахи находятся в добрых отношениях. Иногда у них возникают сложности, но им удается находить выход из непростой ситуации. «Мы всегда заканчиваем хорошим смехом и шуткой», — заверила Алвес.

ОТНОШЕНИЯ

Известно, что Мэттью не разговаривал с матерью в течении восьми лет после того, как она постоянно сливала их личные разговоры в прессу, что побудило его в конечном итоге установить с ней личные границы.

Мэттью считали одним из самых закоренелых голливудских холостяков. Исполнитель главной роли в фильме «Джентльмены» крутил романы с такими красотками, как Сандра Буллок, Пенелопа Крус и Амбер Хей.

Но свою судьбу он встретил не на съемочной площадке, а в одном из ресторанов Лос-Анджелеса. Камила сразу понравилась Мэттью, и между ними закрутился роман. Вскоре они стали жить вместе, и Алвес забеременела. Но узаконила свои отношения звездная пара лишь в 2012 году, после рождения троих детей – Виды, Леви и Левингстона.

«В Камиле меня в первую очередь привлекло ее отношение к жизни. Она реально смотрит на вещи и не витает в облаках. Меня успокаивает ее рассудительность. Камила не пробует меня изменить, а воспринимает всё как есть. Свою роль сыграло и чувство юмора – оно у Камилы потрясающее», — подчеркнул актер.

>ГОРОСКОП 30 августа - 5 сентября

Водолей 21 января – 20 февраля

НЕДЕЛЯ принесет отличные идеи и подойдет для решения сложных задач, в том числе таких, с которыми прежде никому не удавалось справиться. Вероятны неожиданные приглашения на какие-то интересные мероприятия.

Рыбы 21 февраля – 20 марта

ЧЕМ бы вы ни занимались, старайтесь не торопиться. Неделя требует взвешенных решений, осторожности в делах и предусмотрительности. За советами и поддержкой стоит обращаться к давним знакомым: они не подведут вас.

Овен 21 марта – 20 апреля

ХОРОШЕЕ время для того, чтобы взяться за что-то совершенно новое. Возможно, не все ваши идеи окажутся блестящими, но вы воплотите задуманное в жизнь и не пожалеете об этом. ОВНАМ охотно помогут новые знакомые.

Телец 21 апреля – 20 мая

В ОБЩЕНИИ с близкими не исключены напряженные моменты, но вы найдете способ сгладить острые углы. Не требуйте слишком многого от тех, кто вам дорог. Это время подойдет для важного разговора с любимым человеком.

Близнецы 21 мая – 21 июня

ДЕЛ и забот будет больше, чем обычно. За решение новых задач стоит взяться самостоятельно, не ожидая поддержки и советов. Помощники у вас появятся несколько позже, уже после того как вы добьетесь первых успехов.

Рак 22 июня – 22 июля

ТЕКУЩИЕ планы РАКАМ придется изменить, поскольку появятся новые срочные задачи. Вряд ли удастся избежать суеты и неразберихи, но вы быстро сориентируетесь в ситуации, поймете, как лучше действовать.

Лев 23 июля – 22 августа

НЕДЕЛЯ подойдет для того, чтобы взяться за что-то необычное. Вы быстро запомните все, что нужно и разберетесь в том, что прежде казалось сложным. А еще рядом окажутся люди, готовые дать толковые советы.

Дева 23 августа – 23 сентября

НЕ ТРАТЬТЕ время на пустяки: вам стоит сосредоточиться на чем-то действительно важном. ДЕВЫ, сосредоточенные на работе и стремящиеся к профессиональному успеху, покажут, на что способны, и найдут новых союзников.

Весы 24 сентября – 23 октября

ЗАБОТ будет больше, чем вы ожидали, но в целом неделя сложится неплохо. Могут складываться неоднозначные ситуации, что-то наверняка пойдет не по плану. Однако рядом всегда будут люди, готовые прийти на помощь.

Скорпион 24 октября – 22 ноября

ВЛИЯНИЕ позитивных тенденций будет усиливаться. Наиболее заметными окажутся перемены в области личных отношений: вы станете гораздо лучше понимать окружающих, да и они охотнее будут идти вам навстречу.

Стрелец 23 ноября – 21 декабря

ВРЕМЯ будет благоприятным для общения, хорошо пройдут и деловые, и личные встречи. Вам не потребуется много сил, чтобы понять, что на уме у новых знакомых. А близких вы и вовсе будете понимать с полуслова.

Козерог 22 декабря – 20 января

ДАЖЕ если на пути порой будут возникать преграды, вы легко их преодолеете. Неделя окажется благоприятной для общения. Вы быстро поладите с новыми знакомыми и договоритесь с близкими о каких-то важных вещах.

«КОРОЛЕВА ШПАГАТА» ВСПОМНИЛА О ДОМОГАТЕЛЬСТВАХ В ТЕАТРЕ

РАЗДВИГАЯ НОГИ

АНДРЕЙ ПАВЛЕНКОВ

Заслуженная артистка России мечтала стать балериной, не имея для этого данных. Преподаватели училища не верили, что без выдающихся способностей она сможет добиться успеха на сцене, но Анастасия не сдалась.

Попав в Мариинский театр, у нее появилась возможность быстро подняться по карьерной лестнице за счет поддержки влиятельных мужчин, но Волочковой было важно всего добиться самой.

«Вы не представляете, сколько раз мне ставили палки в колеса именно директора балетных труп, которым я не дала! Это было в Мариинском театре. Тот же Махар Вазиев, которому я объяснила, что в свои 18–19 лет не хочу карьеру начинать через постель и его финансовые условия. Я должна была все гонорары ему в ящик закладывать. Я отказалась от этого, мне давали танцевать, но моя жизнь была превращена в кошмар. Могли в последний момент поменять дирижера или партнера. Звонили великие хореографы Вазиеву, что хотят со мной работать. А он говорил: «Нет, она занята»», — пожаловалась королева шпагата.

Работу в Большом театре она до сих пор вспоминает с содроганием. Анастасию уволили со скандалом, но она смогла доказать в суде, что это было незаконно.

«Нашли тупую версию меня уволить – сказали, что я большая и толстая. На меня повесили это клеймо. А сейчас, куда бы я ни пришла, все удивляются, что я такая миниатюрная. Я выиграла суд, понимая, что мне никто не даст возможности там танцевать», — отметила балерина.

Единственным, кто не подписал письмо против Анастасии в Большом театре, был Николай Цискаридзе

Анастасия Волочкова: «Я не хотела начинать карьеру через постель в 18 лет»

Часто застой лимфы вызывает отеки

Лимфотранзит выводит избыток жидкости, ускоряет движение лимфы и способствует уменьшению отеков.

ЛимфоТранзит выпускается в 3-х формах:

- капсулы,
- шипучие таблетки,
- концентрат напитка.

Курс приема 10-15 дней

www.evalar.kz | www.biosfera.kz | kz.apteka.com | Kaspi.kz

Спрашивайте во всех аптеках, а также: справочная сети аптек «Биосфера» 8-800-080-78-78, **г. Алматы:** аптека «Эвалар» 238-33-32, 277-88-09, **г. Актау:** аптека «Эвалар» 43-53-78, **г. Астана:** аптека «Гиппократ» 39-61-61, 39-60-00, **г. Шымкент:** аптека «Зерде-Фарма» 39-14-25, 50-69-69, АС «Мурат фарм» справочная 40-07-22

Эвалар – марка №1 по данным АО «Группа ДСМ» за период январь-октябрь 2021 года по объему продаж в стоимостном и натуральном выражении среди производителей БАД. **ЛимфоТранзит концентрат напитка. Рекомендации по применению:** 1 чайную ложку (5 мл) концентрата напитка растворить в 1 стакане (250 мл) воды. Принимать взрослым 4 стакана в день. **ЛимфоТранзит капсулы. Рекомендации по применению:** Взрослым принимать 2 капсулы в день в первой половине дня во время еды. **ЛимфоТранзит шипучие таблетки. Рекомендации по применению:** Взрослым принимать 2 таблетки в день. Таблетку растворить в стакане воды (200 мл) комнатной температуры. **Противопоказания:** Индивидуальная непереносимость компонентов, беременность, кормление грудью. Перед применением рекомендуется проконсультироваться с врачом. **Условия отпуска:** без рецепта.Производитель: ЗАО «Эвалар», Российская Федерация, 659332, Алтайский край, г. Бийск, ул. Социалистическая, 23/6. Представитель, уполномоченный на принятие претензий в Республике Казахстан, ТОО «МедФарМаркет»: г. Алматы, ул. Жамбыла, 231, оф. 28. СоГР № KZ.16.01.78.003.E.000484.03.14 от 20.03.2014 г., СоГР № AM.01.07.01.003.R.001096.10.22 от 24.10.2022 г., СоРГ № AM.01.07.01.0003.R.000644.07.22 от 04.07.2022 г.

БАД. Не является лекарством.

Газета "Жизнь за всю неделю Казахстан". Свидетельство о постановке на учет № 11098-Г. Выдано Министерством культуры и информации РК 25.08.2010 года. Собственник: ТОО «Ньюс медиа Евразия». И.О. Главного редактора Остроухов В.Г., корректор Галинкина Екатерина Львовна. Адрес редакции: 050062, г. Алматы, ул. Утеген батыра, 76/А, офис 308. Тел. Рекламной службы (727) 277-09-32, E-mail: red-kz06@mail.ru, zhizn_real@mail.ru. Подписной индекс: 64150. Редакция за рекламные объявления ответственности не несет. Отпечатано в Казахстане, г. Алматы, ТОО РПИК «Дәуір», ул. Калдаякова, 17. Заказ № 35/Е. г. Астана, ТОО «Импрайм», 010000, ул. Жубанова, 24/1. Заказ 35. Периодичность выхода: один раз в неделю. Перепечатка материалов газеты «Жизнь за всю неделю Казахстан» только с согласия ТОО «Ньюс медиа Евразия». Тираж по Казахстану 90 131 экземпляров.

22035

4 607005 010025

ИП Карагулова А.А.
060000, г.Атырау, ул. Абулхаир хана 91, БЦ «Меркур Авто» 2 этаж.
Тел.: 8-701-994-11-77
ИИН 790910401708 ИИК KZ15998NTB0000748990 в АО First Heartlend Jusan Bank
БИК TSESKZKA

От 25 августа 2023 г.

Заказчик: ИП «КАЗИНЖЭКОПРОЕКТ»
Исполнитель: ИП Карагулова А.А.

ЭФИРНАЯ СПРАВКА

Дана ИП Казинжэкопроект о том, что 25 августа 2023 года в эфире радиостанции «НС» в г. Астана (105,9 FM) была размещены рекламно-информационные материалы следующего характера:

ҚОҒАМДЫҚ ТЫҢДАУЛАР

"АСТАНА ҚАЛАСЫНЫҢ ҚОРШАҒАН ОРТАНЫ ҚОРҒАУ ЖӘНЕ ТАБИҒАТТЫ ПАЙДАЛАНУ БАСҚАРМАСЫ" ММ ҚР ЭКОЛОГИЯЛЫҚ КОДЕКСІНІҢ 96-БАБЫНА СӘЙКЕС, 2023 ЖЫЛДЫҢ 05-ШІ ҚАЗАНДА САҒАТ 10:00-ДЕ АСТАНА ҚАЛАСЫ, «БАЙҚОҢЫР» АУДАНЫ, АЛАШ ТАС ЖОЛЫ, 72 МЕКЕНЖАЙЫНДА "АСТАНА ҚАЛАСЫНДА ҚАТТЫ-ТҰРМЫСТЫҚ ҚАЛДЫҚТАР ПОЛИГОНЫН САЛУ" ТЭН ЖОБАСЫНА ЫҚТИМАЛ ӘСЕРЛЕРІ ТУРАЛЫ ЕСЕП БОЙЫНША АШЫҚ ЖИНАЛЫС ТҮРІНДЕ ҚОҒАМДЫҚ ТЫҢДАУЛАР ӨТЕТІНДІГІН ХАБАРЛАЙДЫ.

ЖОБАЛЫҚ ҚҰЖАТТАМА БІРЫҢҒАЙ ЭКОЛОГИЯЛЫҚ ПОРТАЛДА ОРНАЛАСТЫРЫЛҒАН: HTTPS://ECOPORTAL.KZ «ҚОҒАМДЫҚ ТЫҢДАУЛАР» БӨЛІМІНДЕ, "АСТАНА ҚАЛАСЫНЫҢ ҚОРШАҒАН ОРТАНЫ ҚОРҒАУ ЖӘНЕ ТАБИҒАТТЫ ПАЙДАЛАНУ БАСҚАРМАСЫ" ММ САЙТЫНДА HTTPS://WWW.GOV.KZ/MEMLEKET/ENTITIES/ASTANA-UPR?LANG=KK.

БАРЛЫҚ ЕСКЕРТУЛЕР ЖӘНЕ / НЕМЕСЕ ҰСЫНЫСТАР БІРЫҢҒАЙ ЭКОЛОГИЯЛЫҚ ПОРТАЛЫНДА ҚОҒАМДЫҚ ТЫҢДАУЛАР ӨТКІЗІЛЕТІН КҮНГЕ ДЕЙІН 3 ЖҰМЫС КҮНІНЕН КЕШІКТІРІЛМЕЙТІН МЕРЗІМДЕ ҚАБЫЛДАНАДЫ.

ТӨТЕНШЕ ЖАҒДАЙ ЖӘНЕ (НЕМЕСЕ) ШЕКТЕУ ІС-ШАРАЛАРЫ, ОНЫҢ ІШІНДЕ КАРАНТИНДІК, ӘЛЕУМЕТТІК, ТАБИҒИ ЖӘНЕ ТЕХНОГЕНДІК СИПАТТАҒЫ ТӨТЕНШЕ ЖАҒДАЙЛАР ЕНГІЗІЛГЕН ЖАҒДАЙДА ҚОҒАМДЫҚ ТЫҢДАУЛАР ОНЛАЙН РЕЖИМІНДЕ ӨТКІЗІЛЕДІ. БЕЛСЕНДІ СІЛТЕМЕ БІРЫҢҒАЙ ЭКОЛОГИЯЛЫҚ ПОРТАЛДА БЕРІЛЕДІ.

ЖОСПАРЛАНҒАН ІС-ШАРАНЫҢ БАСТАМАШЫСЫ: "АСТАНА ҚАЛАСЫНЫҢ ҚОРШАҒАН ОРТАНЫ ҚОРҒАУ ЖӘНЕ ТАБИҒАТТЫ ПАЙДАЛАНУ БАСҚАРМАСЫ" ММ. ЗАҢДЫ МЕКЕНЖАЙЫ: АСТАНА Қ., "САРЫАРҚА" АУДАНЫ, САРЫАРҚА ДАҢҒЫЛЫ, 13 ҒИМАРАТ, БСН: 020540001029, ТЕЛ.: 8-707-656-1206.

ЖОБА ҚҰРАСТЫРУШЫ: ЖК «КАЗИНЖЭКОПРОЕКТ», ҚЫЗЫЛОРДА ҚАЛАСЫ, ЖАППАСБАЙ БАТЫР КӨШЕСІ, 35. ТЕЛ: 8-701-112-60-99, E-MAIL: KAZINZHEKOPROEKT@MAIL.RU.

ОБЩЕСТВЕННЫЕ СЛУШАНИЯ

ГУ "УПРАВЛЕНИЕ ОХРАНЫ ОКРУЖАЮЩЕЙ СРЕДЫ И ПРИРОДОПОЛЬЗОВАНИЯ ГОРОДА АСТАНЫ" В СООТВЕТСТВИИ С ТРЕБОВАНИЯМИ СТАТЬИ 96 ЭКОЛОГИЧЕСКОГО КОДЕКСА РК, СООБЩАЕТ, ЧТО 05 ОКТЯБРЯ 2023 ГОДА В 10:00 ПО АДРЕСУ ГОРОД АСТАНА, РАЙОН «БАЙКОНУР», ШОССЕ АЛАШ, 72, СОСТОЯТСЯ ОБЩЕСТВЕННЫЕ СЛУШАНИЯ В ФОРМЕ ОТКРЫТОГО СОБРАНИЯ ПО «ОТЧЕТ О ВОЗМОЖНЫХ ВОЗДЕЙСТВИЯХ К ПРОЕКТУ ТЭО «СТРОИТЕЛЬСТВО ПОЛИГОНА ТВЕРДО-БЫТОВЫХ ОТХОДОВ В Г.АСТАНА».

ДОКУМЕНТАЦИЯ ПО ПРОЕКТУ РАЗМЕЩЕНА НА ЕДИНОМ ЭКОЛОГИЧЕСКОМ ПОРТАЛЕ: HTTPS:// ECOPORTAL.KZ В РАЗДЕЛЕ «ОБЩЕСТВЕННЫЕ СЛУШАНИЯ», НА САЙТЕ ГУ "УПРАВЛЕНИЕ ОХРАНЫ ОКРУЖАЮЩЕЙ СРЕДЫ И ПРИРОДОПОЛЬЗОВАНИЯ ГОРОДА АСТАНЫ" HTTPS://WWW.GOV.KZ/MEMLEKET/ENTITIES/ASTANA-UPR?LANG=KK.

ВСЕ ЗАМЕЧАНИЯ И/ИЛИ ПРЕДЛОЖЕНИЯ ПРИНИМАЮТСЯ В СРОК НЕ ПОЗДНЕЕ 3 РАБОЧИХ ДНЕЙ ДО ДАТЫ ПРОВЕДЕНИЯ ОБЩЕСТВЕННЫХ СЛУШАНИЙ НА ЕДИНОМ ЭКОЛОГИЧЕСКОМ ПОРТАЛЕ.

В СЛУЧАЕ ВВЕДЕНИЯ ЧРЕЗВЫЧАЙНОГО ПОЛОЖЕНИЯ И (ИЛИ) ОГРАНИЧИТЕЛЬНЫХ МЕРОПРИЯТИЙ, В ТОМ ЧИСЛЕ КАРАНТИНА, ЧРЕЗВЫЧАЙНЫХ СИТУАЦИЙ СОЦИАЛЬНОГО, ПРИРОДНОГО И ТЕХНОГЕННОГО ХАРАКТЕРА, ОБЩЕСТВЕННЫЕ СЛУШАНИЯ БУДУТ ПРОВОДИТЬСЯ В ОНЛАЙН-РЕЖИМЕ. АКТИВНАЯ ССЫЛКА БУДЕТ ПРЕДОСТАВЛЕНА НА ЕДИНОМ ЭКОЛОГИЧЕСКОМ ПОРТАЛЕ.

ИНИЦИАТОР НАМЕЧАЕМОЙ ДЕЯТЕЛЬНОСТИ ГУ "УПРАВЛЕНИЕ ОХРАНЫ ОКРУЖАЮЩЕЙ СРЕДЫ И ПРИРОДОПОЛЬЗОВАНИЯ ГОРОДА АСТАНЫ" , ЮРИДИЧЕСКИЙ АДРЕС: Г. АСТАНА, РАЙОН "САРЫАРКА", ПРОСПЕКТ САРЫАРҚА, ЗДАНИЕ 13, БИН: 020540001029, ТЕЛ.: 8-707-656-1206.

РАЗРАБОТЧИК: ИП «КАЗИНЖЭКОПРОЕКТ», Г.КЫЗЫЛОРДА, УЛ. ЖАППАСБАЙ БАТЫРА 35, ТЕЛ: 8-701-112-60-99, E-MAIL: KAZINZHEKOPROEKT@MAIL.RU.

Информация была запущена на двух языках – казахском и русском.

Директор _____ Карагулова А.А.

28 авг. 2023 г., 11:27:15
проспект Абая
Астана
Целиноград
Казахстан

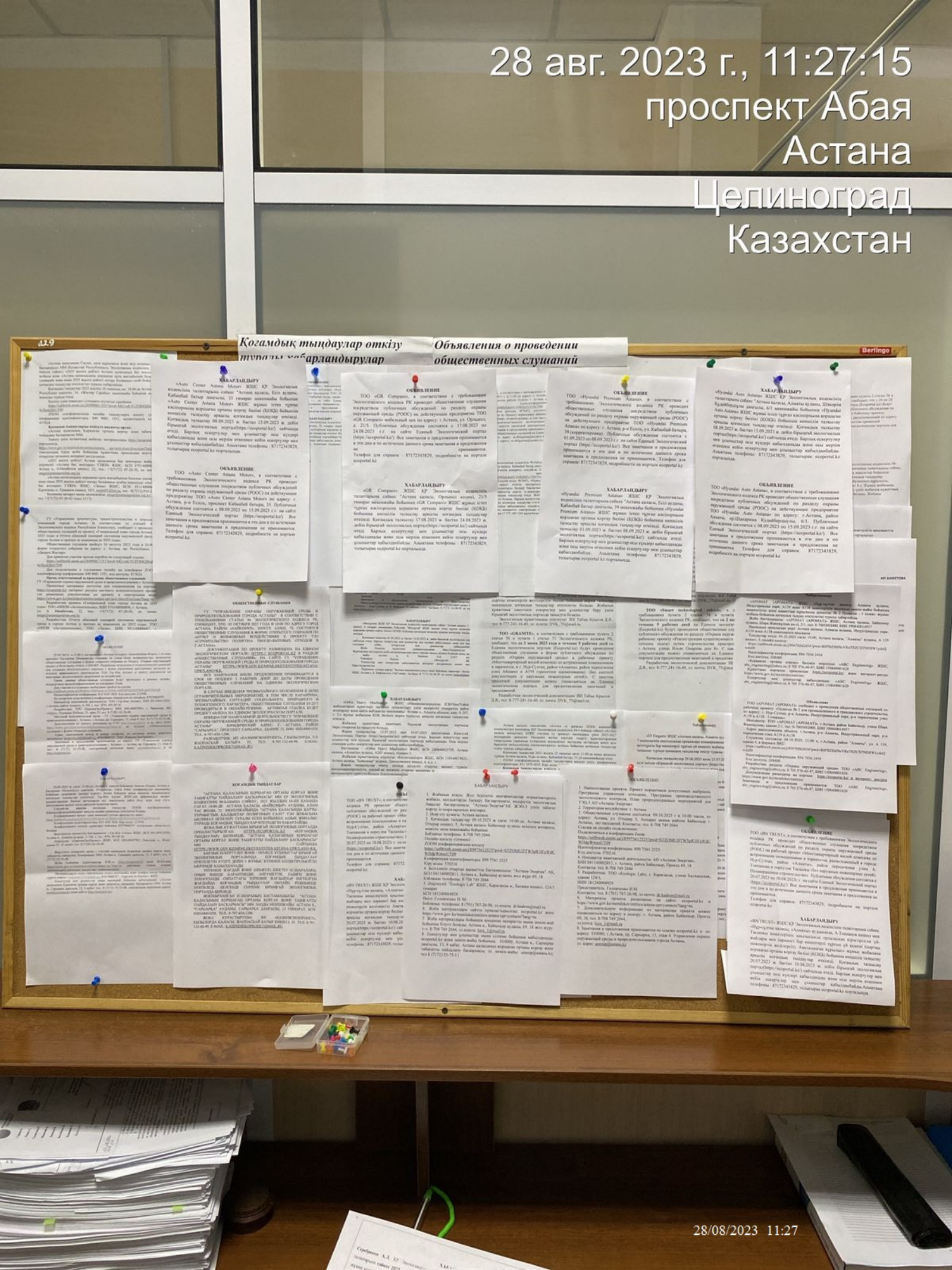

29 авг. 2023 г., 10:24:26
проспект Сарыарка
Астана
Целиноград
Казахстан

ОБЩЕСТВЕННЫЕ СЛУШАНИЯ

ГУ "УПРАВЛЕНИЕ ОХРАНЫ ОКРУЖАЮЩЕЙ СРЕДЫ И ПРИРОДОПОЛЬЗОВАНИЯ ГОРОДА АСТАНЫ" В СООТВЕТСТВИИ С ТРЕБОВАНИЯМИ СТАТЬИ 96 ЭКОЛОГИЧЕСКОГО КОДЕКСА РК, СООБЩАЕТ, ЧТО 05 ОКТЯБРЯ 2023 ГОДА В 10:00 ПО АДРЕСУ ГОРОД АСТАНА, РАЙОН «БАЙКОНУР», ШОССЕ АЛАШ, 72, СОСТОЯТСЯ ОБЩЕСТВЕННЫЕ СЛУШАНИЯ В ФОРМЕ ОТКРЫТОГО СОБРАНИЯ ПО «ОТЧЕТ О ВОЗМОЖНЫХ ВОЗДЕЙСТВИЯХ К ПРОЕКТУ ТЭО «СТРОИТЕЛЬСТВО ПОЛИГОНА ТВЕРДО-БЫТОВЫХ ОТХОДОВ В Г.АСТАНА».

ДОКУМЕНТАЦИЯ ПО ПРОЕКТУ РАЗМЕЩЕНА НА ЕДИНОМ ЭКОЛОГИЧЕСКОМ ПОРТАЛЕ: HTTPS:// ECOPORTAL.KZ В РАЗДЕЛЕ «ОБЩЕСТВЕННЫЕ СЛУШАНИЯ», НА САЙТЕ ГУ "УПРАВЛЕНИЕ ОХРАНЫ ОКРУЖАЮЩЕЙ СРЕДЫ И ПРИРОДОПОЛЬЗОВАНИЯ ГОРОДА АСТАНЫ" HTTPS://WWW.GOV.KZ/MEMLEKET/ENTITIES/ASTANA-UPR?LANG=KK.

ВСЕ ЗАМЕЧАНИЯ И/ИЛИ ПРЕДЛОЖЕНИЯ ПРИНИМАЮТСЯ В СРОК НЕ ПОЗДНЕЕ 3 РАБОЧИХ ДНЕЙ ДО ДАТЫ ПРОВЕДЕНИЯ ОБЩЕСТВЕННЫХ СЛУШАНИЙ НА ЕДИНОМ ЭКОЛОГИЧЕСКОМ ПОРТАЛЕ.

В СЛУЧАЕ ВВЕДЕНИЯ ЧРЕЗВЫЧАЙНОГО ПОЛОЖЕНИЯ И (ИЛИ) ОГРАНИЧИТЕЛЬНЫХ МЕРОПРИЯТИЙ, В ТОМ ЧИСЛЕ КАРАНТИНА, ЧРЕЗВЫЧАЙНЫХ СИТУАЦИЙ СОЦИАЛЬНОГО, ПРИРОДНОГО И ТЕХНОГЕННОГО ХАРАКТЕРА, ОБЩЕСТВЕННЫЕ СЛУШАНИЯ БУДУТ ПРОВОДИТЬСЯ В ОНЛАЙН-РЕЖИМЕ. АКТИВНАЯ ССЫЛКА БУДЕТ ПРЕДОСТАВЛЕНА НА ЕДИНОМ ЭКОЛОГИЧЕСКОМ ПОРТАЛЕ.

ИНИЦИАТОР НАМЕЧАЕМОЙ ДЕЯТЕЛЬНОСТИ ГУ "УПРАВЛЕНИЕ ОХРАНЫ ОКРУЖАЮЩЕЙ СРЕДЫ И ПРИРОДОПОЛЬЗОВАНИЯ ГОРОДА АСТАНЫ" , ЮРИДИЧЕСКИЙ АДРЕС: Г. АСТАНА, РАЙОН "САРЫАРКА", ПРОСПЕКТ САРЫАРҚА, ЗДАНИЕ 13, БИН: 020540001029, ТЕЛ.: 8-707-656-1206.

РАЗРАБОТЧИК: ИП «КАЗИНЖЭКОПРОЕКТ», Г.КЫЗЫЛОРДА, УЛ. ЖАППАСБАЙ БАТЫРА 35, ТЕЛ: 8-701-112-60-99, E-MAIL: KAZINZHEKOPROEKT@MAIL.RU.

ҚОҒАМДЫҚ ТЫҢДАУЛАР

"АСТАНА ҚАЛАСЫНЫҢ ҚОРШАҒАН ОРТАНЫ ҚОРҒАУ ЖӘНЕ ТАБИҒАТТЫ ПАЙДАЛАНУ БАСҚАРМАСЫ" ММ ҚР ЭКОЛОГИЯЛЫҚ КОДЕКСІНІҢ 96-БАБЫНА СӘЙКЕС, 2023 ЖЫЛДЫҢ 05-ШІ ҚАЗАНДА САҒАТ 10:00-ДЕ АСТАНА ҚАЛАСЫ, «БАЙҚОҢЫР» АУДАНЫ, АЛАШ ТАС ЖОЛЫ, 72 МЕКЕНЖАЙЫНДА "АСТАНА ҚАЛАСЫНДА ҚАТТЫ-ТҰРМЫСТЫҚ ҚАЛДЫҚТАР ПОЛИГОНЫН САЛУ" ТЭН ЖОБАСЫНА ЫҚТИМАЛ ӘСЕРЛЕРІ ТУРАЛЫ ЕСЕП БОЙЫНША АШЫҚ ЖИНАЛЫС ТҮРІНДЕ ҚОҒАМДЫҚ ТЫҢДАУЛАР ӨТЕТІНДІГІН ХАБАРЛАЙДЫ.

ЖОБАЛЫҚ ҚҰЖАТТАМА БІРЫҢҒАЙ ЭКОЛОГИЯЛЫҚ ПОРТАЛДА ОРНАЛАСТЫРЫЛҒАН: HTTPS://ECOPORTAL.KZ «ҚОҒАМДЫҚ ТЫҢДАУЛАР» БӨЛІМІНДЕ, "АСТАНА ҚАЛАСЫНЫҢ ҚОРШАҒАН ОРТАНЫ ҚОРҒАУ ЖӘНЕ ТАБИҒАТТЫ ПАЙДАЛАНУ БАСҚАРМАСЫ" ММ САЙТЫНДА HTTPS://WWW.GOV.KZ/MEMLEKET/ENTITIES/ASTANA-UPR?LANG=KK.

БАРЛЫҚ ЕСКЕРТУЛЕР ЖӘНЕ / НЕМЕСЕ ҰСЫНЫСТАР БІРЫҢҒАЙ ЭКОЛОГИЯЛЫҚ ПОРТАЛЫНДА ҚОҒАМДЫҚ ТЫҢДАУЛАР ӨТКІЗІЛЕТІН КҮНГЕ ДЕЙІН 3 ЖҰМЫС КҮНІНЕН КЕШІКТІРІЛМЕЙТІН МЕРЗІМДЕ ҚАБЫЛДАНАДЫ.

ТӨТЕНШЕ ЖАҒДАЙ ЖӘНЕ (НЕМЕСЕ) ШЕКТЕУ ІС-ШАРАЛАРЫ, ОНЫҢ ІШІНДЕ КАРАНТИНДІК, ӘЛЕУМЕТТІК, ТАБИҒИ ЖӘНЕ ТЕХНОГЕНДІК СИПАТТАҒЫ ТӨТЕНШЕ ЖАҒДАЙЛАР ЕНГІЗІЛГЕН ЖАҒДАЙДА ҚОҒАМДЫҚ ТЫҢДАУЛАР ОНЛАЙН РЕЖИМІНДЕ ӨТКІЗІЛЕДІ. БЕЛСЕНДІ СІЛТЕМЕ БІРЫҢҒАЙ ЭКОЛОГИЯЛЫҚ ПОРТАЛДА БЕРІЛЕДІ.

ЖОСПАРЛАНҒАН ІС-ШАРАНЫҢ БАСТАМАШЫСЫ: "АСТАНА ҚАЛАСЫНЫҢ ҚОРШАҒАН ОРТАНЫ ҚОРҒАУ ЖӘНЕ ТАБИҒАТТЫ ПАЙДАЛАНУ БАСҚАРМАСЫ" ММ. ЗАНДЫ МЕКЕНЖАЙЫ: АСТАНА Қ., "САРЫАРҚА" АУДАНЫ, САРЫАРҚА ДАҢҒЫЛЫ, 13 ҒИМАРАТ, БСН: 020540001029, ТЕЛ.: 8-707-656-1206.

ЖОБА ҚҰРАСТЫРУШЫ: ЖК «КАЗИНЖЭКОПРОЕКТ», ҚЫЗЫЛОРДА ҚАЛАСЫ, ЖАППАСБАЙ БАТЫР КӨШЕСІ, 35. ТЕЛ: 8-701-112-60-99, E-MAIL: KAZINZHEKOPROEKT@MAIL.RU.

КАРАТЕ
kalinteam1 8 777 203 80 88
KALIN TEAM
Набор: Дети с 4 лет. Взрослые.
Уникальный шанс развить в своём ребёнке дисциплину и уважение, а также силу воли, выносливость и огромное желание быть успешным, не только в зале, но и в большом жизненном круговороте.
Воспитанники клуба являются чемпионами и призёрами городских, республиканских и международных турниров и чемпионатов.
Сделайте правильный выбор. Всё лучшее здесь.
Тренер: Калин Александр Сергеевич, чёрный пояс 2 дан,
бронзовый призёр чемпионата мира, чемпион Европы, 2-х кратный чемпион Евразии.
Высшее педагогическое образование, специальность: Физическая культура и спорт

КУПЛЮ ИЛИ СНИМУ
КВАРТИРУ В ВАШЕМ ДОМЕ
8 701 355 02 18 8 707 535 01 07
8 705 299 00 77

29/08/2023 10:24

Қоғамдық тыңдауларға баяндама

- Сәлеметсіздер ме, құрметті қоғамдық тыңдауға ҚАТЫСУШЫЛАР!

Қоғамдық тыңдауда қаралатын жоба "АСТАНА ҚАЛАСЫНДА ҚАТТЫ-ТҰРМЫСТЫҚ ҚАЛДЫҚТАР ПОЛИГОНЫН САЛУ" ТЭН ЖОБАСЫНА ЫҚТИМАЛ ӘСЕРЛЕРІ ТУРАЛЫ ЕСЕП.

Тыңдаудың бастамашысы: **"Астана қаласының қоршаған ортаны қорғау және табиғатты пайдалану басқармасы" ММ**

ТЭН жобасын Әзірлеуші(Жобалаушы): **«Poligram» ЖШС**

Қоршаған ортаға әсерді бағалау жобасын Әзірлеуші: «Казинжэкопроект» ЖК

Қаржыландыру көзі: бюджет қаражаты

Тыңдауларды өткізу қағидалары бойынша төраға жергілікті атқарушы орган болып табылады. **"Астана қаласы "Байқоңыр" ауданы әкімінің аппараты" ММ өкілі - Гасаров А.** мырзаның атынан.

Хатшы тыңдаудағы адамдардан таңдалады, соған сәйкес хатшыны таңдап, қатысушыларды тіркеу парағына қол қою арқылы аты-жөні мен қолын көрсетіп тіркеуді ұсынамын.

Тыңдау хатшысы болып тағайындалады: **Есина А.С.**

Жоба бойынша баяндамашы – Үсен Меруерт

Қоғамдық тыңдауларда қаралатын жоба - техникалық-экономикалық негіздеме (ТЭН) жобасын экологиялық сүйемелдеу. "Астана қаласында қатты-тұрмыстық қалдықтар полигонын салу" ТЭН жобасына Ықтимал Әсерлері туралы Есеп.

Слайд 1. Аннотация.

Жобаны әзірлеуге «Қазақстан республикасы Экология және Табиғи ресурстар министрлігі экологиялық реттеу және бақылау комитетінің Астана қаласы бойынша экология департаменті» Республикалық мемлекеттік мекемесі" берген 20.07.2023 ж. № kz16vwf00103466 "Қоршаған ортаға әсерді бағалауды және (немесе) көзделіп отырған қызметтің әсерлерін скринингті қамту аясын айқындау туралы қорытынды"негіз болды;

ҚР Экологиялық кодексінің 2-қосымшасының 1-бөлімі 6-тармағының 6.3-тармақшасына сәйкес нысан I санатқа жатады;

ҚР Экологиялық кодексінің 65-бабының 1-тармағына және 72-бабының 1-тармағына сәйкес іс-әрекет, қоршаған ортаға әсерді бағалауды жүргізу міндетті болып табылады, өйткені оның міндеттілігі жоспарланған қызметтің әсерін скрининг нәтижелері туралы қорытындыда белгіленген;

Оның түрлері бойынша экологиялық бағалау Қазақстан Республикасының 02.01.2021 жылғы №400-VI Экологиялық кодексіне және қоршаған ортаны қорғау саласындағы уәкілетті орган бекіткен нұсқаулыққа сәйкес ұйымдастырылады және жүргізіледі;

Қоғамдық тыңдаулар Қазақстан Республикасы Экология, Геология және табиғи ресурстар министрінің 2021 жылғы 3 тамыздағы № 286 бұйрығымен бекітілген ҚР Экологиялық кодексінің 96-бабының ережелеріне және қоғамдық тыңдаулар өткізу қағидаларына сәйкес ұйымдастырылды.

Слайд 2. Қоршаған ортаны қорғау жөніндегі іс-шаралардың үлгілік тізбесі

(Қазақстан Республикасының 2021 жылғы 2 қаңтардағы № 400-VI ҚРЗ Экологиялық кодексіне 4-қосымшаға сәйкес)

Слайд 3. Қалдықтарды өңдеу (Қалдықтармен жұмыс істеу)

3) зауыттар, цехтар мен өндірістерді салу, реконструкциялау, қондырғыларды сатып алу және пайдалану:

- қалдықтардың кез келген түрін сақтауға арналған полигондар;
- қалдықтарды жинау, тасымалдау, қайта өңдеу, сұрыптау, кәдеге жарату және көму бойынша;

Слайд 5. Жобаланатын нысанның орналасқан жері.

Жалпы ауданы 17,5 га жер телімі Астана қаласының аумағында орналасқан. ҚТҚ жаңа полигонының үшінші торкөзін салу Астана қаласы аумағында, Астана-Павлодар автожолының 6 шақырымында көзделген. Полигонның солтүстік-шығыс және оңтүстік-шығыс жағында жыртылған және отырғызылған жас орман белдеулері қоршалған. Оңтүстік жағынан оған Астана

Жылу электр орталығы ЖЭО-2 (АЖЭО-2) күл үйіндісінің сумен толтырылған екі картасы жақын орналасқан.

Жоспардағы өлшемі 340*310 м №3 ТЭН көзделген ұяшық жаңа полигонның құрамдас бөлігі болып табылады және резервтік аумақта ҚТҚ полигонының №2 ұяшығынан оңтүстікке қарай орналастырылады.

ҚТҚ полигоны үшін санитариялық қауіптілік санаты - I санат (10-тармақ, 45-тармақ, 11-бөлім "тіршілік ету ортасы мен адам денсаулығына әсер ету объектілері болып табылатын объектілердің санитариялық-қорғау аймақтарына қойылатын санитариялық-эпидемиологиялық талаптар" ҚР Денсаулық сақтау министрінің м.а. 2022 жылғы 11 қаңтардағы №ҚР ДСМ-2 бұйрығы).

Қоршаған ортаға теріс әсер ететін объектілер табылуы мүмкін учаскелер – бұл құрылыс алаңына жақын орналасқан аумақтар. Ең жақын Нысандар 2,55 км-ден астам қашықтықта орналасқан.

Слайд 6. Жобаның негізгі техникалық көрсеткіштері.

Полигон шартты түрде шартты түрде 2 учаскеге бөлінген:

- Ұяшықтың бір жартысында қоқыс өңдеу кешенінен жеткізілетін қоқыс брикеттерімен толтыру көзделген;
- Ұяшықтың екінші жартысында-коммуналдық қалдықтарды үйіп көму. Полигонның жобалық қуаты:

– Тәулігіне 1200 м3 немесе тәулігіне 360 т (текшедегі меншікті тығыздығы 0,3 тонна болғанда)

– 365 күн х1200м3-1208000 м3/жыл немесе 131000 тонна / ж.

Жұмыс режимі жылына 365 күн, тәулік бойы.

Полигонға ҚТҚ қабылдау тек күндізгі уақытта, карталарда көму тәулік бойы жүзеге асырылады.

Сақтау полигоны алып жатқан учаскенің ауданы–10.54 га.полигонды пайдалану мерзімі – 20 жыл.

Жобаланатын полигонның есептік сыйымдылығы 0,7 т/м3 (3 637 900 тн) шартты үлес салмағы кезінде 5 197 000 м3 құрайды.

Ескертпе: Астана қаласының Бас жоспарының оның ішінде Есептік көрсеткіштері негізге алынды.

Слайд 7. Ластану салдарын бағалау және құрылыс кезеңіне теріс әсерді азайту жөніндегі іс-шаралар.

Жобаланған жұмыстардың атмосфералық ауаға әсерін келесідей бағалауға болады:

* экспозицияның кеңістіктік масштабы - шектелген-әсер ету аймағы 10 км2-ге дейін немесе сызықтық объектіден 50 м-ге дейін қашықтықта;
* экспозицияның уақыт шкаласы-ұзақ-экспозицияның ұзақтығы 1 жылдан 3 жылға дейін.
* әсер ету қарқындылығы (өзгеру қайтымдылығы) - орташа - қоршаған ортаның өзгеруі табиғи өзгергіштік шегінен асып түседі, табиғи ортаның жекелеген компоненттерінің бұзылуына әкеледі, бірақ қоршаған орта Өзін-өзі қалпына келтіру қабілетін сақтайды.

Атқарылатын жұмыстардың атмосфералық ауаға әсерін азайту үшін жобада бірқатар техникалық және ұйымдастырушылық іс шаралар көзделген:

- үдемелі режимде техниканың жұмысына тыйым салу;
- бірыңғай үздіксіз технологиялық процеске қатыспайтын техника мен жабдықтарды жұмыс уақытында тарату;
- зиянды заттар шығарындылары бойынша нормативтік талаптарға сәйкес құрылыс машиналары мен механизмдері мен автокөлік құралдарының техникалық жай-күйін келтіру және қолдау.

Кәсіпорында рұқсат етілген шығарындылар (НДВ-РЕШН) нормативтерінің сақталуын бақылауды өндірістік объектілердің санитариялық-қорғау аймағы (СҚА) шекараларында арнайы таңдалған бақылау нүктелерінде шарттық негізде тартылған бөгде аккредиттелген зертхана күштерімен өндірістік экологиялық бақылау бағдарламасы шеңберінде жүзеге асыратын болады.

Шығарындылар көздеріндегі бақылау жоспар-кестеге сәйкес жүзеге асырылатын болады

Слайд 8. Құрылыс кезеңіндегі ластануды бағалау.

Құрылыс жұмыстарының ауа бассейнінің жағдайына әсер етуінің негізгі түрі атмосфералық ауаның ластаушы заттардың шығарындыларымен ластануы болып табылады.

Ауа бассейнінің ластануы оған түсу нәтижесінде құрылыс жұмыстарын жүргізу кезінде пайда болады:

отынның жану өнімдері;

құрылыс бойынша түрлі технологиялық операциялардан газ тәріздес және өлшенген заттар шығарындыларын шығару;
автомобиль көлігі мен құрылыс техникасының пайдаланылған газдары;
құрылыс материалдарын, топырақты, қалдықтарды тиеу, түсіру және сұрыптау тораптарының бетінен шаң жинау.
Құрылыс бойынша жұмыстарды жүргізу кезеңіне қоршаған ортаға эмиссиялар саны шамамен:
-2024 ж. - 16,55 т/кезең;
-2025 ж.-17,134 т/кезең.

Слайд 9. Пайдалану кезеңіндегі ластануды бағалау.

Тауар пайдалану кезеңіндегі ластаушы заттардың шығарындылары қатты тұрмыстық қалдықтар полигондарынан атмосфераға ластаушы заттардың шығарындыларын есептеу әдістемесіне сәйкес есептелген. Қазақстан Республикасы Қоршаған ортаны және су ресурстарын қорғау министрінің 12.06.2014 №221-Ґ бұйрығына №11 қосымша

Пайдалану кезеңінде барлығы атмосфераға ластаушы заттар шығарындыларының 8 көзі көзделеді, оның ішінде 3 ұйымдастырылған және 5 ұйымдастырылмаған.

Пайдалану кезеңіне қоршаған ортаға эмиссиялар саны шамамен бір жылға: жылына 239,82 т құрайды.

Құрылыс-Монтаж Жұмыстары

Дереккөз №	Дереккөз атауы
0001	Дәнекерлеу қондырғысы ішкі жану қозғалтқышы
0002	Компрессордың ішкі жану қозғалтқышы
0003	Ішкі жану қозғалтқышы бар тереңдік вибраторы
0004	Ішкі жану қозғалтқышы бар беттік Вибратор
0005	Битум қазандығы
6001	Дәнекерлеу жұмыстары
6002	Газбен дәнекерлеу (пропан-бутан қоспасы)
6003	Бояу жұмыстары
6004	Тиеу-түсіру жұмыстары
6005	Арматураны кесу машинасы
6006	Дөңгелек ара
6007	Электрлік ара
6008	Карбюраторлы қозғалтқышы бар ара
6009	Тегістеуіш (3 бірлік)
6010	Ара қозғалтқышының шығарындылары
6011	Бұрғылау
6012	Газбен дәнекерлеу (ацетилен-оттегі)
6013	Битум және битум мастикасын қолдану
6014	Автокөлік құралдары мен арнайы техника дөңгелектерін шаңдандыру
6015	Жер жұмыстары
	Арнайы техника (нормаланбаған)

Пайдалану кезеңінде

Дереккөз №	Дереккөз атауы
0001	Қазандық
0002	Қазандық
0003	Биогазды жинау және жағу станциясы
6001	Көмір қоймасы
6002	Күл қоймасы
6003	ҚТК полигондары
6004	Полигон беті
6005	Есік гаражы

Слайд 10. Пайдалану процесінде жоспарланған нысанның су ортасына әсерін бағалау.

Су тұтыну және су бұру бөлігінде жобалық шешімдерді сақтау кезінде, сондай-ақ нысанды пайдалану процесінде қатаң өндірістік экологиялық бақылау кезінде жер үсті және жер асты суларына теріс әсер алынып тасталады. Алыс орналасқан жерін ескере отырып, ашық су объектілерінен жер үсті суларының ластануы алынып тасталады. Жер үсті суларына әсері жоқ. Су ресурстарына негізгі әсер мынада болуы мүмкін:
- геологиялық барлау (атап айтқанда бағалау) жұмыстарын жүргізу аудандарында көлбеу ағынның қалыптасу жағдайлары мен эрозиялық процестердің қарқындылығының өзгеруі;
- энергиямен қамтамасыз ету, Құрылыс техникасы және көлік объектілерінен жұмыстар жүргізілетін аудандардағы су ағындарының нөсер және қар ағынымен ластануы.
Су ресурстарына теріс әсердің болмауына байланысты су ресурстарына мониторинг жүргізу талап етілмейді.

Су бұру.

Құрылыс кезеңінде де, пайдалану кезеңінде де нысанның сарқынды сулары шаруашылық-тұрмыстық сарқынды сулармен ұсынылған. Құрылыс объектісінде кейіннен мамандандырылған компания әкете отырып, сарқынды суларды жинауға арналған биотуалеттерді орнату көзделген.

Құрылыс кезінде сарқынды суларды қоршаған ортаға ағызу жоспарланбайды.

Слайд 11. Атмосфералық ауаны қорғау жөніндегі іс-шаралар.

Кәсіпорындағы газ тазарту жабдықтары №0001,0002 қазандықтардың көздерінде пайдалану кезеңінде қарастырылған циклон түріндегі жылыту, а тазарту тиімділігі 80%.

Құрылыс-монтаж жұмыстарын жүргізу кезінде зиянды заттардың көп мөлшері бөлінеді, сонымен қатар қарқынды шаң пайда болады. Бұл шығарындылар уақытша болып табылады. Құрылыс жұмыстары жүргізілгеннен кейін ластаушы заттардың шығарындылары ҚТҚ полигонын пайдаланудан жүзеге асырылатын болады.

Ауаның ластануын санитарлық нормаларға дейін төмендету үшін осы жобада шаң мен газға қарсы күрес жөніндегі инженерлік-техникалық іс-шаралар кешені көзделеді:

Шаң түзілуін төмендету үшін автомобиль жолдарында ауа температурасы оң болған кезде байланыстырушы қоспаларды қолдана отырып, жолдарды сумен суару жүргізіледі.

Жолдарды суару суару машинасымен жүзеге асырылады. Жолдар ауысымда екі рет суарылады.

Құрылыс алаңының аумағында орындалатын технологиялық процестерді "бос" жабдықтың тоқтап қалу және жұмыс істеу уақытын қысқарту есебінен, сондай-ақ қолданылатын техника мен жабдықтардың толық жүктелмеуі есебінен оңтайландыру, осылайша атмосфераға ластаушы заттардың шығарындыларын азайтуды қамтамасыз ету.

Слайд 12. Жерді нысанның әсерінен қорғау жөніндегі іс-шаралар.

Нысанды салу кезінде жерді қорғау үшін жобалық шешімдер мыналарды қамтамасыз етеді:

- Жер учаскелерінің аумақтық бөлінуінің, локализацияланған учаскелердің пайда болуының және басқа жер пайдаланушылардың шаруашылықаралық және шаруашылықішілік байланыстарының бұзылуының алдын алу;
- Нысан аумағына және іргелес жерлерге ластаушы заттар шығарындыларының мөлшері мен қарқындылығын барынша азайту;
- Нысанды салу және пайдалану кезінде бұзылған жерлерді уақтылы қалпына келтіру.
- Құрылыс жұмыстарын орындау кезінде топырақ пен жер ресурстарына әсерін әлсірету үшін келесі шаралар қарастырылған:
- Жұмыстарды орындау кезінде алынған материалдар мен заттарды жер бетіне төгуге және төгуге тыйым салынады;
- Құрылыс алаңындағы барлық ластанған сулар мен пайдаланылған сұйықтықтар жиналып, арнайы контейнерлерге ауыстырылуы немесе су мен топырақты ластамайтындай етіп көмілуі керек;
- Жанар-жағармай материалдары және химиялық заттарды сақтау құрылыс алаңынан тыс жерлерде, тек осы мақсаттар үшін арнайы бөлінген және жабдықталған алаңдарда, әдетте базаларда көзделеді.

Қазақстан Республикасы Экология, Геология және табиғи ресурстар министрінің 2021 жылғы 3 тамыздағы № 286 бұйрығымен бекітілген қоғамдық тыңдаулар өткізу қағидаларының 4-қосымшасының 14-тармағы:

Қоғамдық тыңдаулар тақырыбымен анық байланысы жоқ ескертулер мен ұсыныстар *"қоғамдық тыңдаулар тақырыбына қатысы жоқ"* деген белгісі бар кестеге енгізіледі.

Тұтастай алғанда, болжамды жұмыстар ауданындағы қоршаған ортаға әсерді бағалау Құрылыс және пайдалану жұмыстарының салдары ұсынылған табиғат қорғау іс-шараларын сақтаған кезде соншалықты маңызды болмайтынын көрсетті.

Қоғамдық тыңдаулар Қазақстан Республикасы Экология, Геология және табиғи ресурстар министрінің м.а. 2021 жылғы 3 тамыздағы № 286 бұйрығына сәйкес қоғамдық тыңдаулар өткізу Ережесіне сәйкес ұйымдастырылды. Назарларыңызға рахмет! Сұрақтарыңыз болса жауап беруге дайынбыз

"АСТАНА ҚАЛАСЫНДА ҚАТТЫ-ТҰРМЫСТЫҚ ҚАЛДЫҚТАР ПОЛИГОНЫН САЛУ" / «Строительство полигона твердо-бытовых отходов в г. Астана»

Техникалық-экономикалық негіздеме (ТЭН) жобасын экологиялық сүйемелдеу/

Экологическое сопровождение проекта технико-экономического обоснования (ТЭО)

Аннотация

- Жобаны әзірлеуге «Қазақстан республикасы Экология және Табиғи ресурстар министрлігі экологиялық реттеу және бақылау комитетінің Астана қаласы бойынша экология департаменті» Республикалық мемлекеттік мекемесі" берген 20.07.2023 ж. № kz16vwf00103466 "Қоршаған ортаға әсерді бағалауды және (немесе) көзделіп отырған қызметтің әсерлерін скринингті қамту аясын айқындау туралы қорытынды"негіз болды;
- ҚР Экологиялық кодексінің 2-қосымшасының 1-бөлімі 6-тармағының 6.3-тармақшасына сәйкес нысан I санатқа жатады;
- ҚР Экологиялық кодексінің 65-бабының 1-тармағына және 72-бабының 1-тармағына сәйкес іс-әрекет, қоршаған ортаға әсерді бағалауды жүргізу міндетті болып табылады, өйткені оның міндеттілігі жоспарланған қызметтің әсерін скрининг нәтижелері туралы қорытындыда белгіленген;
- Оның түрлері бойынша экологиялық бағалау Қазақстан Республикасының 02.01.2021 жылғы №400-VI Экологиялық кодексіне және қоршаған ортаны қорғау саласындағы уәкілетті орган бекіткен нұсқаулыққа сәйкес ұйымдастырылады және жүргізіледі;
- Қоғамдық тыңдаулар Қазақстан Республикасы Экология, Геология және табиғи ресурстар министрінің 2021 жылғы 3 тамыздағы № 286 бұйрығымен бекітілген ҚР Экологиялық кодексінің 96-бабының ережелеріне және қоғамдық тыңдаулар өткізу қағидаларына сәйкес ұйымдастырылды.

Аннотация

- **Основанием разработки проекта послужило «Заключение об определении сферы охвата оценки воздействия на окружающую среду и (или) скрининга воздействий намечаемой деятельности» № KZ16VWF00103466 от 20.07.2023г., выданное РГУ «Департамент экологии по городу Астана КЭРиКМЭиПР РК»;**
- **Согласно подпункта 6.3 пункта 6 раздела 1 приложения 2 Экологического кодекса РК, объект относится к I категории;**
- **В соответствии с п.1 ст. 65 и п.1 ст.72 Экологического кодекса РК, проведение оценки воздействия на окружающую среду, является обязательным, т.к. ее обязательность установлена в заключении о результатах скрининга воздействия намечаемой деятельности;**
- **Экологическая оценка по ее видам организуется и проводится в соответствии с Экологическим кодексом Республики Казахстан №400-VI от 02.01.2021 года и инструкцией, утвержденной уполномоченным органом в области охраны окружающей среды;**
- **Общественные слушания организованы согласно положений статьи 96 Экологического кодекса РК и Правил проведения общественных слушаний, утвержденных приказом министра экологии, геологии и природных ресурсов Республики Казахстан от 3 августа 2021 года № 286.**

Қоршаған ортаны қорғау жөніндегі іс-шаралардың үлгілік тізбесі

(Қазақстан Республикасының 2021 жылғы 2 қаңтардағы № 400-VI ҚРЗ Экологиялық кодексіне 4-қосымшаға сәйкес)

7. **Қалдықтарды өңдеу (**Қалдықтармен жұмыс істеу**)**

…

3) зауыттар, цехтар мен өндірістерді салу, реконструкциялау, қондырғыларды сатып алу және пайдалану:

- қалдықтардың кез келген түрін сақтауға арналған полигондар;

- қалдықтарды жинау, тасымалдау, қайта өңдеу, сұрыптау, кәдеге жарату және көму бойынша;

Типовой перечень мероприятий
по охране окружающей среды

(согласно Приложения 4 к Экологическому кодексу Республики Казахстан от 2 января 2021 года № 400-VI ЗРК

7. **Обращение с отходами**

…

3) строительство, реконструкция заводов, цехов и производств, приобретение и эксплуатация установок:

- полигонов для складирования любых видов отходов;

- по сбору, транспортировке, переработке, сортировке, утилизации и захоронению отходов;

Жұмыс учаскесінің ситуациялық карта-схемасы / Ситуационная карта-схема участка работ

Ситуационный план

Разбивочный план

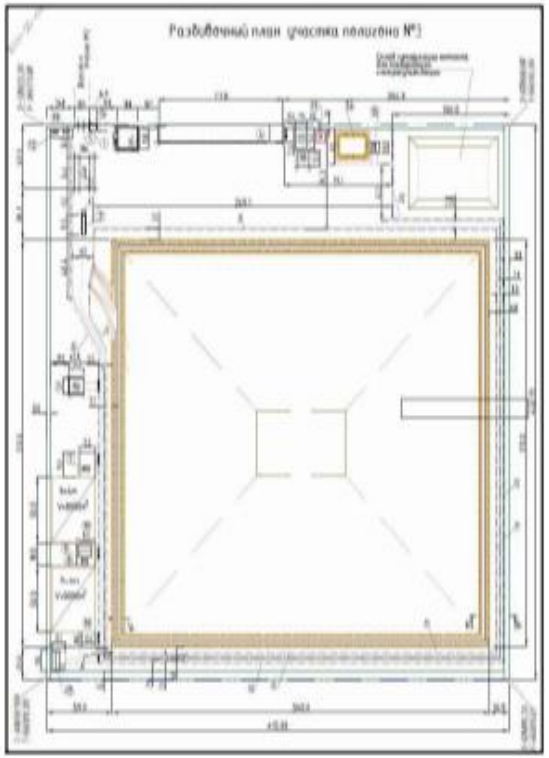

Жобаланатын нысанның орналасқан жері

Жалпы ауданы 17,5 га жер телімі Астана қаласының аумағында орналасқан. ҚТҚ жаңа полигонының үшінші торкөзін салу Астана қаласы аумағында, Астана-Павлодар автожолының 6 шақырымында көзделген. Полигонның солтүстік-шығыс және оңтүстік-шығыс жағында жыртылған және отырғызылған жас орман белдеулері қоршалған. Оңтүстік жағынан оған Астана Жылу электр орталығы ЖЭО-2 (АЖЭО-2) күл үйіндісінің сумен толтырылған екі картасы жақын орналасқан.

Жоспардағы өлшемі 340*310 м №3 ТЭН көзделген ұяшық жаңа полигонның құрамдас бөлігі болып табылады және резервтік аумақта ҚТҚ полигонының №2 ұяшығынан оңтүстікке қарай орналастырылады.

ҚТҚ полигоны үшін санитариялық қауіптілік санаты - I санат (10-тармақ, 45-тармақ, 11-бөлім "тіршілік ету ортасы мен адам денсаулығына әсер ету объектілері болып табылатын объектілердің санитариялық-қорғау аймақтарына қойылатын санитариялық-эпидемиологиялық талаптар" ҚР Денсаулық сақтау министрінің м.а. 2022 жылғы 11 қаңтардағы №ҚР ДСМ-2 бұйрығы).

Қоршаған ортаға теріс әсер ететін объектілер табылуы мүмкін учаскелер – бұл құрылыс алаңына жақын орналасқан аумақтар. Ең жақын Нысандар 2,55 км-ден астам қашықтықта орналасқан.

Место размещения проектируемого объекта

Земельный участок общей площадью 17,5 га расположен на территории г.Астана. Строительство третьей ячейки нового полигона ТБО предусмотрено в пределах территории города Астаны, на 6 км автодороги Астана- Павлодар.

С северно-восточной и юго-восточной сторон Полигон окружают пропаханные и засаженные молодые лесополосы. С южной стороны к нему почти вплотную прилегают две заполненные водой карты золоотвала Астанинской ТЭЦ-2 (АТЭЦ-2).

Предусмотренная ТЭО ячейка №3 размером в плане 340*310 м является составной частью нового полигона и размещается южнее ячейки №2 полигона ТБО на резервной территории.

Класс санитарной опасности для полигона ТБО – I класс (п.п. 10, п. 45, раздела 11 «Санитарно-эпидемиологические требования к санитарно-защитным зонам объектов, являющихся объектами воздействия на среду обитания и здоровье человека» Приказ и.о. Министра здравоохранения РК от 11 января 2022 года №ҚР ДСМ-2).

Участки, на которых могут быть обнаружены объекты негативного воздействия на окружающую среду – это территории которые находятся в непосредственной близости от строительной площадки. Ближайшие объекты находятся на расстоянии более 2,55 км.

Жобаның негізгі техникалық көрсеткіштері

Тапсырыс беруші	**"Астана қаласының қоршаған ортаны қорғау және табиғатты пайдалану басқармасы" ММ**
Қоршаған ортаға әсерді бағалау жобасын Әзірлеуші	«Казинжэкопроект» ЖК
ТЭН жобасын Әзірлеуші	«Poligram» ЖШС
Қаржыландыру көзі	Бюджет қаражаты

Полигон шартты түрде шартты түрде 2 учаскеге бөлінген:
- Ұяшықтың бір жартысында қоқыс өңдеу кешенінен жеткізілетін қоқыс брикеттерімен толтыру көзделген;
- Ұяшықтың екінші жартысында-коммуналдық қалдықтарды үйіп көму. Полигонның жобалық қуаты:
– Тәулігіне 1200 м3 немесе тәулігіне 360 т (текшедегі меншікті тығыздығы 0,3 тонна болғанда)
– 365 күн х1200м3-1208000 м3/жыл немесе 131000 тонна / ж.
Жұмыс режимі жылына 365 күн, тәулік бойы.
Полигонға ҚТҚ қабылдау тек күндізгі уақытта, карталарда көму тәулік бойы жүзеге асырылады.
Сақтау полигоны алып жатқан учаскенің ауданы–10.54 га.полигонды пайдалану мерзімі – 20 жыл.
Жобаланатын полигонның есептік сыйымдылығы 0,7 т/м3 (3 637 900 тн) шартты үлес салмағы кезінде 5 197 000 м3 құрайды.
Ескертпе: Астана қаласының Бас жоспарының оның ішінде Есептік көрсеткіштері негізге алынды.

Основные технические показатели проекта

Заказчик	**ГУ «Управление охраны окружающей среды и природопользования г.Астана»**
Разработчик ОВОС	ИП «Казинжэкопроект»
Разработчик проекта ТЭО	ТОО «Poligram»
Источник финансирования	Бюджетные средства

Полигон условно разделен условно на 2 участка:

- В одной половине ячейки предусмотрено заполнение мусорными брикетами, поставляемыми с мусороперерабатывающего комплекса;
- Во второй половине ячейки – захоронение коммунальных отходов навалом. Проектная мощность полигона:

– 1200 м3/сутки или 360 т/сутки (при удельной плотности 0,3 тонны в кубе)

– 365 дней х1200м3 – 1208000 м3/год или 131000 тонн/г.

Режим работы 365 дней в год, круглосуточно.

Прием ТБО на полигон осуществляется только в дневное время, захоронение на картах – круглосуточно.

Площадь участка, занимаемого полигоном складирования–10.54 га. Срок эксплуатации полигона – 20 лет.

Расчетная вместимость проектируемого полигона составляет 5 197 000 м3 при условном удельном весе 0,7 т/м3 (3 637 900 тн).

Примечание: в основу, в т.ч. положены расчетные показатели из Генерального плана г. Астаны

Ластану салдарын бағалау және құрылыс кезеңіне теріс әсерді азайту жөніндегі іс-шаралар

- Жобаланған жұмыстардың атмосфералық ауаға әсерін келесідей бағалауға болады:
- * экспозицияның кеңістіктік масштабы - шектелген-әсер ету аймағы 10 км2-ге дейін немесе сызықтық объектіден 50 м-ге дейін қашықтықта;
- * экспозицияның уақыт шкаласы-ұзақ-экспозицияның ұзақтығы 1 жылдан 3 жылға дейін.
- * әсер ету қарқындылығы (өзгеру қайтымдылығы) - орташа - қоршаған ортаның өзгеруі табиғи өзгергіштік шегінен асып түседі, табиғи ортаның жекелеген компоненттерінің бұзылуына әкеледі, бірақ қоршаған орта Өзін-өзі қалпына келтіру қабілетін сақтайды.
- Атқарылатын жұмыстардың атмосфералық ауаға әсерін азайту үшін жобада бірқатар техникалық және ұйымдастырушылық іс шаралар көзделген:
- - үдемелі режимде техниканың жұмысына тыйым салу;
- - бірыңғай үздіксіз технологиялық процеске қатыспайтын техника мен жабдықтарды жұмыс уақытында тарату;
- - зиянды заттар шығарындылары бойынша нормативтік талаптарға сәйкес құрылыс машиналары мен механизмдері мен автокөлік құралдарының техникалық жай-күйін келтіру және қолдау.

Кәсіпорында рұқсат етілген шығарындылар (НДВ-РЕШН) нормативтерінің сақталуын бақылауды өндірістік объектілердің санитариялық-қорғау аймағы (СҚА) шекараларында арнайы таңдалған бақылау нүктелерінде шарттық негізде тартылған бөгде аккредиттелген зертхана күштерімен өндірістік экологиялық бақылау бағдарламасы шеңберінде жүзеге асыратын болады.

Шығарындылар көздеріндегі бақылау жоспар-кестеге сәйкес жүзеге асырылатын болады

Оценка последствий загрязнения и мероприятия по снижению отрицательного воздействия на период строительства

Влияние проектируемых работ на атмосферный воздух можно оценить как:

• пространственный масштаб воздействия - ограниченное - площадь воздействия до 10 км2 для площадных объектов или на удалении до 50 м от линейного объекта;

• временной масштаб воздействия - продолжительное - продолжительность воздействия от 1 до 3 лет.

• интенсивность воздействия (обратимость изменения) - умеренная - изменения среды превышают пределы природной изменчивости, приводит к нарушению отдельных компонентов природной среды, но среда сохраняет способность к самовосстановлению.

Для снижения воздействия производимых работ на атмосферный воздух проектом предусмотрен ряд технических и организационных мероприятий:

- запрет на работу техники в форсированном режиме;

- рассредоточение во времени работы техники и оборудования, не участвующих в едином непрерывном технологическом процессе;

- приведение и поддержание технического состояния строительных машин и механизмов и автотранспортных средств в соответствии с нормативными требованиями по выбросам вредных веществ.

Контроль за соблюдением нормативов допустимых выбросов (НДВ) на предприятии будет осуществляться в рамках Программы производственного экологического контроля силами привлеченной на договорной основе сторонней аккредитованной лабораторией в специально выбранных контрольных точках на границах санитарно-защитной зоны (СЗЗ) производственных объектов.

Контроль на источниках выбросов будет осуществляться в соответствии с планом-графиком

Құрылыс кезеңіндегі ластануды бағалау.

Құрылыс жұмыстарының ауа бассейнінің жағдайына әсер етуінің негізгі түрі атмосфералық ауаның ластаушы заттардың шығарындыларымен ластануы болып табылады.

Ауа бассейнінің ластануы оған түсу нәтижесінде құрылыс жұмыстарын жүргізу кезінде пайда болады:

- отынның жану өнімдері;
- құрылыс бойынша түрлі технологиялық операциялардан газ тәріздес және өлшенген заттар шығарындыларын шығару;
- автомобиль көлігі мен құрылыс техникасының пайдаланылған газдары;
- құрылыс материалдарын, топырақты, қалдықтарды тиеу, түсіру және сұрыптау тораптарының бетінен шаң жинау.

Құрылыс бойынша жұмыстарды жүргізу кезеңіне қоршаған ортаға эмиссиялар саны шамамен:

- -2024 ж. - 16,55 т/кезең;
- -2025 ж.-17,134 т/кезең.

Дереккөз №	Дереккөз атауы
0001	Дәнекерлеу қондырғысы ішкі жану қозғалтқышы
0002	Компрессордың ішкі жану қозғалтқышы
0003	Ішкі жану қозғалтқышы бар тереңдік вибраторы
0004	Ішкі жану қозғалтқышы бар беттік Вибратор
0005	Битум қазандығы
6001	Дәнекерлеу жұмыстары
6002	Газбен дәнекерлеу (пропан-бутан қоспасы)
6003	Бояу жұмыстары
6004	Тиеу-түсіру жұмыстары
6005	Арматураны кесу машинасы
6006	Дөңгелек ара
6007	Электрлік ара
6008	Карбюраторлы қозғалтқышы бар ара
6009	Тегістеуіш (3 бірлік)
6010	Ара қозғалтқышының шығарындылары
6011	Бұрғылау
6012	Газбен дәнекерлеу (ацетилен-оттегі)
6013	Битум және битум мастикасын қолдану
6014	Автокөлік құралдары мен арнайы техника дөңгелектерін шаңдандыру
6015	Жер жұмыстары
	Арнайы техника (нормаланбаған)

Оценка загрязнения на период строительства

Основным видом воздействия *строительных работ* на состояние воздушного бассейна является загрязнение атмосферного воздуха выбросами загрязняющих веществ.

Загрязнение воздушного бассейна будет происходить при производстве строительных работ в результате поступления в него:

- - продуктов сгорания топлива;
- - выбросов газообразных и взвешенных веществ от различных технологических операций по строительству;
- - выхлопных газов автомобильного транспорта и строительной техники;
- - пыли с поверхности узлов погрузки, разгрузки и сортировки сыпучих строительных материалов, грунта, отходов.

Количество эмиссий в окружающую среду на период проведения работ по строительству ориентировочно составит:

- -2024 г. - 16,55 т/период;
- -2025 г. -17,134 т/период.

№ источника	Наименование источника
0001	ДВС САГ
0002	ДВС Компрессора
0003	Вибратор глубинный с ДВС
0004	Вибратор поверхностный с ДВС
0005	Котл битумный
6001	Сварочные работы
6002	Газовая сварка (пропан-бутановой смесью)
6003	Покрасочные работы
6004	Погрузочно-разгрузочные работы
6005	Станок резки арматуры
6006	Пила дисковая
6007	Пила электрическая
6008	Пила с карбюраторным двигателем
6009	Шлифовальная машина(Зед.)
6010	Выбросы от двигателя пилы
6011	Дрель
6012	Газовая сварка (ацетилен-кислородная)
6013	Нанесение битума и битумной мастики
6014	Пыление колес автотранспортных средств и спецтехники
6015	Земляные работы
	Спецтехника (не нормируется)

Пайдалану кезеңіндегі ластануды бағалау

- Тауар пайдалану кезеңіндегі ластаушы заттардың шығарындылары қатты тұрмыстық қалдықтар полигондарынан атмосфераға ластаушы заттардың шығарындыларын есептеу әдістемесіне сәйкес есептелген. Қазақстан Республикасы Қоршаған ортаны және су ресурстарын қорғау министрінің 12.06.2014 №221-Ґ бұйрығына №11 қосымша

- Пайдалану кезеңінде барлығы атмосфераға ластаушы заттар шығарындыларының 8 көзі көзделеді, оның ішінде 3 ұйымдастырылған және 5 ұйымдастырылмаған.
- Пайдалану кезеңіне қоршаған ортаға эмиссиялар саны шамамен бір жылға: жылына **239,82 т** құрайды.

Дереккөз №	Дереккөз атауы
0001	Қазандық
0002	Қазандық
0003	Биогазды жинау және жағу станциясы
6001	Көмір қоймасы
6002	Күл қоймасы
6003	ҚТК полигондары
6004	Полигон беті
6005	Есік гаражы

Оценка загрязнения на период эксплуатации

Выбросы загрязняющих веществ *в период эксплуатации* рассчитаны согласно Методики по расчету выбросов загрязняющих веществ в атмосферу от полигонов твердых бытовых отходов. Приложение №11 к Приказу Министра охраны окружающей среды и водных ресурсов Республики Казахстан от 12.06.2014 №221-Ґ.

Всего в период эксплуатации предполагается 8 источников выбросов загрязняющих веществ в атмосферу, из них 3 организованных и 5 неорганизованных.

Количество эмиссий в окружающую среду на период эксплуатации ориентировочно составит на один год: **239,82** т/год.

№ источника	Наименование источника
0001	Котел
0002	Котел
0003	Станция сбора и сжигания биогаза
6001	Склад для угля
6002	Склад золы
6003	Полигон ТБО
6004	Поверхность полигона
6005	Дверной проем гараж

Пайдалану процесінде жоспарланған нысанның су ортасына әсерін бағалау

Су тұтыну және су бұру бөлігінде жобалық шешімдерді сақтау кезінде, сондай-ақ нысанды пайдалану процесінде қатаң өндірістік экологиялық бақылау кезінде жер үсті және жер асты суларына теріс әсер алынып тасталады. Алыс орналасқан жерін ескере отырып, ашық су объектілерінен жер үсті суларының ластануы алынып тасталады. Жер үсті суларына әсері жоқ. Су ресурстарына негізгі әсер мынада болуы мүмкін:

- геологиялық барлау (атап айтқанда бағалау) жұмыстарын жүргізу аудандарында көлбеу ағынның қалыптасу жағдайлары мен эрозиялық процестердің қарқындылығының өзгеруі;

- энергиямен қамтамасыз ету, Құрылыс техникасы және көлік объектілерінен жұмыстар жүргізілетін аудандардағы су ағындарының нөсер және қар ағынымен ластануы.

Су ресурстарына теріс әсердің болмауына байланысты су ресурстарына мониторинг жүргізу талап етілмейді.

Су бұру

- Құрылыс кезеңінде де, пайдалану кезеңінде де нысанның сарқынды сулары шаруашылық-тұрмыстық сарқынды сулармен ұсынылған. Құрылыс объектісінде кейіннен мамандандырылған компания әкете отырып, сарқынды суларды жинауға арналған биотуалеттерді орнату көзделген.

- Құрылыс кезінде сарқынды суларды қоршаған ортаға ағызу жоспарланбайды.

Оценка воздействия намечаемого объекта на водную среду в процессе эксплуатации

При соблюдении проектных решений в части водопотребления и водоотведения, а также при строгом производственном экологическом контроле в процессе эксплуатации объекта негативное воздействие на поверхностные и подземные воды будет исключено. Учитывая удаленное место расположения от открытых водных объектов исключается загрязнение поверхностных вод. Воздействие на поверхностные воды - отсутствует. Основное воздействие на водные ресурсы может выражаться в:

- изменениях условий формирования склонового стока и интенсивности эрозионных процессов в районах проведения геологоразведочных (а именно оценочных) работ;

- загрязнение водотоков ливневым и снеговым стоком в районах проведения работ от объектов энергообеспечения, строительной техники и транспорта.

В связи с отсутствием негативного воздействия на водные ресурсы проведение мониторинга водных ресурсов не требуется.

Водоотведение

- Сточные воды объекта, как в период строительства, так и в период эксплуатации представлены хозяйственно-бытовыми сточными водами. На объекте строительства, предусмотрены установка биотуалетов для сбора сточных вод, с последующим вывозом специализированной компанией.

- Сброс сточных вод в окружающую среду при строительстве не планируется.

Атмосфералық ауаны қорғау жөніндегі іс-шаралар

Кәсіпорындағы газ тазарту жабдықтары №0001,0002 қазандықтардың көздерінде пайдалану кезеңінде қарастырылған циклон түріндегі жылыту, а тазарту тиімділігі 80%.

- Құрылыс-монтаж жұмыстарын жүргізу кезінде зиянды заттардың көп мөлшері бөлінеді, сонымен қатар қарқынды шаң пайда болады. Бұл шығарындылар уақытша болып табылады. Құрылыс жұмыстары жүргізілгеннен кейін ластаушы заттардың шығарындылары ҚТҚ полигонын пайдаланудан жүзеге асырылатын болады.
- Ауаның ластануын санитарлық нормаларға дейін төмендету үшін осы жобада шаң мен газға қарсы күрес жөніндегі инженерлік-техникалық іс-шаралар кешені көзделеді:
- Шаң түзілуін төмендету үшін автомобиль жолдарында ауа температурасы оң болған кезде байланыстырушы қоспаларды қолдана отырып, жолдарды сумен суару жүргізіледі.
- Жолдарды суару суару машинасымен жүзеге асырылады. Жолдар ауысымда екі рет суарылады.
- Құрылыс алаңының аумағында орындалатын технологиялық процестерді "бос" жабдықтың тоқтап қалу және жұмыс істеу уақытын қысқарту есебінен, сондай-ақ қолданылатын техника мен жабдықтардың толық жүктелмеуі есебінен оңтайландыру, осылайша атмосфераға ластаушы заттардың шығарындыларын азайтуды қамтамасыз ету.

Мероприятия по охране атмосферного воздуха

Газоочистное оборудование на предприятии предусмотрено на период эксплуатации на источниках №0001,0002 котлах для отопление в виде Циклона, с эффективность очистки 80%.

- При проведении строительно-монтажных работ выделяется большое количество вредных веществ, а также происходит интенсивное пылеобразование. Данные выбросы имеют временный характер. После проведения строительных работ выбросы загрязняющих веществ будут осуществляться от эксплуатации полигона ТБО.
- Для снижения загрязненности воздуха до санитарных норм в настоящем проекте предусматривается комплекс инженерно-технических мероприятий по борьбе с пылью и газами:
- Для снижения пылеобразования на автомобильных дорогах при положительной температуре воздуха проводится поливка дорог водой с применением связующих добавок.
- Полив дорог будет проводиться поливочной машиной. Дороги будут поливаться два раза в смену.
- Оптимизировать технологические процессы, выполняемые на территории строительной площадки, за счет снижения времени простоя и работы оборудования «в холостую», а так же за счет неполной загруженности применяемой техники и оборудования, обеспечивая тем самым снижение выбросов загрязняющих веществ в атмосферу.

Жерді нысанның әсерінен қорғау жөніндегі іс-шаралар

нысанды салу кезінде жерді қорғау үшін жобалық шешімдер мыналарды қамтамасыз етеді:

- жер учаскелерінің аумақтық бөлінуінің, локализацияланған учаскелердің пайда болуының және басқа жер пайдаланушылардың шаруашылықаралық және шаруашылықішілік байланыстарының бұзылуының алдын алу;
- нысан аумағына және іргелес жерлерге ластаушы заттар шығарындыларының мөлшері мен қарқындылығын барынша азайту;
- нысанды салу және пайдалану кезінде бұзылған жерлерді уақтылы қалпына келтіру.
- Құрылыс жұмыстарын орындау кезінде топырақ пен жер ресурстарына әсерін әлсірету үшін келесі шаралар қарастырылған:
- жұмыстарды орындау кезінде алынған материалдар мен заттарды жер бетіне төгуге және төгуге тыйым салынады;
- құрылыс алаңындағы барлық ластанған сулар мен пайдаланылған сұйықтықтар жиналып, арнайы контейнерлерге ауыстырылуы немесе су мен топырақты ластамайтындай етіп көмілуі керек;
- Жанар-жағармай материалдары және химиялық заттарды сақтау құрылыс алаңынан тыс жерлерде, тек осы мақсаттар үшін арнайы бөлінген және жабдықталған алаңдарда, әдетте базаларда көзделеді.

Мероприятия по охране земель от воздействия объекта

Для охраны земель при строительстве объекта проектные решения обеспечивают:

- предупреждение территориального разобщения земель, образования локализованных участков и нарушения межхозяйственных и внутрихозяйственных связей других землепользователей;
- максимальное снижение размеров и интенсивности выбросов загрязняющих веществ на территорию объекта и прилегающие земли;
- своевременную рекультивацию земель, нарушенных при строительстве и эксплуатации объекта.
- При выполнении строительных работ для ослабления воздействия на почвы и земельные ресурсы предусмотрены следующие мероприятия:
- запрещается сваливать и сливать какие-либо материалы и вещества, получаемые при выполнении работ на поверхность земли;
- все загрязненные воды и отработанные жидкости со строительной площадки должны быть собраны и перемещены в специальные емкости или захоронены таким образом, чтобы не загрязнять воды и почвы;
- хранение ГСМ и химических веществ предусматривается за пределами строительной площадки, только на специально выделенных и оборудованных для этих целей площадках, обычно на базах.

ҚАЗАҚСТАН РЕСПУБЛИКАСЫ ЭКОЛОГИЯ, ГЕОЛОГИЯ ЖӘНЕ ТАБИҒИ РЕСУРСТАР МИНИСТРІНІҢ 2021 ЖЫЛҒЫ 3 ТАМЫЗДАҒЫ № 286 БҰЙРЫҒЫМЕН БЕКІТІЛГЕН ҚОҒАМДЫҚ ТЫҢДАУЛАР ӨТКІЗУ ҚАҒИДАЛАРЫНЫҢ 4-ҚОСЫМШАСЫНЫҢ 14-ТАРМАҒЫ:

Қоғамдық тыңдаулар тақырыбымен анық байланысы жоқ ескертулер мен ұсыныстар

"қоғамдық тыңдаулар тақырыбына қатысы жоқ«

деген белгісі бар кестеге енгізіледі.

ПУНКТ 14 ПРИЛОЖЕНИЯ 4 ПРАВИЛ ПРОВЕДЕНИЯ ОБЩЕСТВЕННЫХ СЛУШАНИЙ, УТВЕРЖДЕННЫХ ПРИКАЗОМ МИНИСТРА ЭКОЛОГИИ, ГЕОЛОГИИ И ПРИРОДНЫХ РЕСУРСОВ РЕСПУБЛИКИ КАЗАХСТАН ОТ 3 АВГУСТА 2021 ГОДА № 286:

Замечания и предложения, явно не имеющие связи с предметом общественных слушаний, вносятся в таблицу

с отметкой

«*не имеют отношения к предмету общественных слушаний*»

Назарларыңызға рахмет!
Спасибо за внимание!

Сводная таблица предложений и замечаний к
«Заявлению на проведение оценки воздействия на окружающую среду (Первичное)»

ГУ «Управление охраны окружающей среды и природопользования г.Астана»
«Отчет о возможных воздействиях» к проекту ТЭО «Строительство полигона твердо-бытовых отходов в г.Астана»

Дата составления сводной таблицы: 25.09.2023 г.
Место составления сводной таблицы: Департамент экологии по г. Астана КЭРК МЭПР РК
Наименование уполномоченного органа в области охраны окружающей среды: Департамент экологии по г. Астана КЭРК МЭПР РК
Дата извещения о сборе замечаний и предложений заинтересованных государственных органов: 01.09.2023 г.
Срок предоставления замечаний и предложений заинтересованных государственных органов: 01.09.2023 г - 21.09.2023 г.
Обобщение замечаний и предложений заинтересованных государственных органов:

№	Заинтересованный государственный орган	Замечания и предложения	Сведения о том, каким образом замечание или предложение было учтено, или причины, по которым замечание или предложение не было учтено
1	Аппарат акима города Астаны	Предложения и замечания не поступали	
2	ГУ «Управление охраны окружающей среды и природопользования города Астаны»	Предложения и замечания не поступали	

3	РГУ «Департамент санитарно-эпидемиологического контроля г.Астаны»	Департамент санитарно-эпидемиологического контроля города Астана Комитета санитарно-эпидемиологического контроля Министерства здравоохранения Республики Казахстан (*далее-Департамент*), рассмотрев обращение о предоставлении предложений изамечаний к проекту отчета о возможных воздействиях по объекту «Строительство полигона твердо-бытовых отходов в г.Астана», ГУ «Управление охраны окружающей среды и природопользования города Астаны» сообщает следующее. В соответствии с Кодексом Республики Казахстан от 7 июля 2020 года № 360-VI ЗРК «О здоровье народа и системе здравоохранения» и приказом Министра здравоохранения Республики Казахстан от 30 декабря 2020 года № ҚР ДСМ-336/2020 «О некоторых вопросах оказания государственных услуг в сфере санитарно-эпидемиологического благополучия населения» (*с внесенными изменениями от 3 ноября 2022 года № ҚР ДСМ-126*),не предусмотрено оказание государственной услуги по рассмотрению проектной документации по оценке воздействия на окружающую среду государственными органами в сфере санитарно-эпидемиологического благополучия населения. При этом, проектирование и строительство полигона для твердо-бытовых отходов должно осуществляться в соответствии с требованиями главы 5 Санитарных правил «Санитарно-эпидемиологические требования к сбору, использованию, применению, обезвреживанию, транспортировке, хранению и захоронению отходов производства и потребления», утвержденных Приказом и.о. Министра здравоохранения Республики Казахстан от 25 декабря 2020 года № ҚР ДСМ-331/2020 и Санитарных правил «Санитарно-эпидемиологические требования к санитарно-защитным зонам объектов, являющихся объектами воздействия на среду обитания и здоровье человека», утвержденных Приказом и.о. Министра здравоохранения Республики Казахстан от 11 января 2022 года № ҚР ДСМ-2.	

4	РГУ «Есильская бассейновая инспекция по регулированию использования и охране водных ресурсов»	Предложения и замечания не поступали	
5	РГУ «Северо-Казахстанский межрегиональный департамент геологии Комитета геологии Министерства Экологии,геологии и природных ресурсов РК «Севказнедра»	МД «Севказнедра» *(далее - МД)*сообщает, что согласно статье 64 Кодекса РК «О недрах и недропользовании» от 27 декабря 2017 года № 125-VI ЗРК, уполномоченный орган по изучению недр реализует государственную политику в области **геологического изучения недр и использования пространства недр.** На основании вышеизложенного, рассмотрение отчетов о возможных воздействиях на окружающую среду не входит в компетенцию МД.	
6	РГУ «Акмолинская областная территориальная инспекция лесного хозяйства и животного мира»	Предложений и замечаний нет	
7	ГУ «Управление архитектуры, градостроительства и земельных отношений города Астаны»	ГУ «Управление архитектуры, градостроительства и земельных отношений города Астаны» (далее – Управление), рассмотрев Ваше письмо о проекте строительства полигона твердых бытовых отходов в городе Астане, сообщает, что предложений и замечаний по данному проекту нет.	

8	ГУ «Управление строительства города Астаны»	Рассмотрев вышеуказанное письмо, сообщаемчто в компетенцию ГУ «Управление строительства города Астаны» предоставление замечаний и предложений к заявлению на проведение оценки воздействияна окружающую среду объекта*«Строительство полигона твердо-бытовых отходов в г. Астана»* (Заказчик- ГУ «Управление охраны окружающей среды и природопользования города Астаны»)не входит	
9	РГУ «Департамент экологии по городу Астаны»	1.В проекте отчета (далее – Проект) показать координаты места осуществления намечаемой деятельности (*подпункт 1 пункта 4 статьи 72 Экологического кодекса РК*); 2. Представить характеристику категории земель и целях использования земель деятельности (*подпункт 1 пункта 4 статьи 72 Экологического кодекса РК*); 3. Характеристика намечаемой деятельности, сведения о производственном процессе (*подпункт 1 пункта 4 статьи 72 Экологического кодекса РК*); 4.Отсутствует описание работ по постутилизации существующих зданий, строений, сооружений, оборудования и способов их выполнения (*подпункт 1 пункта 4 статьи 72 Экологического кодекса РК);* 5. Оценка воздействия на атмосферный воздух, водные ресурсы, почвы, недра, физические воздействия: шум, вибрация, электромагнитны, тепловые и радиационные воздействия (*подпункт 1 пункта 4 статьи 72 Экологического кодекса РК);* 6. В отходах на период строительства учесть отходы, образуемые при эксплуатации автотранспорта, отходы битума, известковые отходы, отходы полиэтилена (*подпункт 1 пункта 4 статьи 72 Экологического кодекса РК);* 7.Отсутствует описание возможных вариантов осуществления намечаемой деятельности, других рациональных вариантов (*подпункт 2 пункта 4 статьи 72 Экологического кодекса РК);* 8. Информация о компонентах природной среды, в том числе растительный и животный мир (*подпункт 3 пункта 4 статьи 72 Экологического кодекса РК);* 9. Мероприятия по каждому компоненту природной среды по предотвращению, сокращению или смягчению негативных воздействий (подпункт 8 пункта 6	

		приложения 4 к *«Правилам оказания государственной услуги» от 2 июня 2020 г № 130);* 10.Расчеты эмиссий (*подпункт 5,6,7 пункта 4 статьи 72 Экологического кодекса РК);* 11.Информация об определении вероятности возникновения аварий и опасных природных явлений, мероприятия по предотвращению и ликвидации аварий (*подпункт 8 пункта 4 статьи 72 Экологического кодекса РК);* 12. Мероприятия по по предотвращению и снижению воздействий на компоненты окружающей среды (*подпункт 9 пункта 4 статьи 72 Экологического кодекса РК);* 13.Краткое нетехническое резюме с обобщением информации среды (*подпункт 15 пункта 4 статьи 72 Экологического кодекса РК);* 14.Предусмотреть благоустройство и озеленение согласно *пункта 50 параграфа 1 главы 2 СП «Санитарно-эпидемиологические требования к санитарно-защитным зонам объектов, являющихся объектами воздействия на среду обитания и здоровье человека» от 11 января 2022 года No ҚР ДСМ-2, а также предусмотреть уход и охрану за зелеными насаждениями в соответствии с подпунктами 2) и 6)пункта 6 раздела 1 приложения 4 к Экологическому кодексу РК;* 15. Разделы в проекте отчета привести в соответствие с требованиями статьи 72 *Экологического кодекса РК;* 16. Запрещается эксплуатация полигона отходов без наличия ликвидационного фонда. Требования статьи 350 *Экологического кодекса РК;* 17. В технологической схеме полигона отсутствует раздел сортировки; Требования статьи 350 *Экологического кодекса РК* 18. Предусмотреть меры по уменьшению выбросов метана на полигоне путем сокращения объемов захоронения биоразлагаемых отходов и установки систем сбора и утилизации свалочного газа. Требования статьи 350 *Экологического кодекса РК.*	

Примечание: Замечания и предложения от заинтересованной общественности не поступали

«Қоршаған ортаға әсерді бағалау нәтижелері бойынша қорытынды алуға өтінішке» (Бастапқы)
ұсыныстар мен ескертулердің жиынтық кестесі

«Астана қаласының қоршаған ортаны қорғау және табиғатты пайдалану басқармасы» ММ
«Астана қаласында қатты-тұрмыстық қалдықтар полигонының құрылысы» ТЭН жобасына «Ықтимал әсерлер туралы есеп»

Жиынтық кесте жасалған күні: 25.09.2023 ж.
Жиынтық кесте жасалған орын: ҚР ЭТРМ ЭРБК Астана қаласы бойынша экология департаменті
Қоршаған ортаны қорғау саласындағы уәкілетті органның атауы: ҚР ЭТРМ ЭРБК Астана қаласы бойынша экология департаменті
Мүдделі мемлекеттік органдардың ескертулері мен ұсыныстарын жинау туралы хабарланған күн: 01.09.2023 ж.
Мүдделі мемлекеттік органдардың ескертулері мен ұсыныстарын беру мерзімі: 01.09.2023 ж. - 21.09.2023 ж.
Мүдделі мемлекеттік органдардың ескертулері мен ұсыныстарын жинақтау:

№	Мүдделімемлекеттік орган	Ескертулер мен ұсыныстар	Ескерту немесе ұсыныс қалай ескерілгені немесе ескерту немесе ұсыныс ескерілмегені туралы мәліметтер
1	Астана қаласы әкімінің аппараты	Ескертулер мен ұсыныстар түскен жок	
2	«Астана қаласының қоршаған ортаны қорғау және табиғатты пайдалану басқармасы» ММ	Ескертулер мен ұсыныстар түскен жок	
3	«Астана қаласының санитариялық-	Қазақстан Республикасы Денсаулық сақтау министрлігі	

	эпидемиологиялық бақылау департаменті» РММ	санитариялық-эпидемиологиялық бақылау комитетінің Астана қаласының санитариялық-эпидемиологиялық бақылау департаменті *(бұдан әрі-Департамент)*«Астана қаласының қоршаған ортаны қорғау және табиғатты пайдалану басқармасы» ММ-нің «Астана қаласында қатты-тұрмыстық қалдықтар полигонының құрылысы» объектісі бойынша ықтимал әсер ету туралы есептің жобасына ұсыныстар мен ескертулер беруге қатысты хатыңызға келесіні хабарлайды. «Халық денсаулығы және денсаулық сақтау жүйесі туралы» Қазақстан Республикасының 2020 жылғы 7 шілдедегі № 360-VI ҚРЗ Кодексіне және «Халықтың санитариялық-эпидемиологиялық саламаттылығы саласында мемлекеттік қызметтер көрсетудің кейбір мәселелері туралы» Қазақстан Республикасы Денсаулық сақтау министрінің 2020 жылғы 30 желтоқсандағы № ҚР ДСМ-336/2020 бұйрығына (*2022 жылғы 3 қарашадағы № ҚР ДСМ-126 бұйрығымен енгізілген өзгерістермен*) сәйкес халықтың санитариялық-эпидемиологиялық саламаттылығы саласындағы мемлекеттік органдардың қоршаған ортаға әсерді бағалау жөніндегі жобалау құжаттамасын қарау бойынша мемлекеттік қызмет көрсетуі көзделмеген. Бұл ретте, қатты-тұрмыстық қалдықтарға арналған полигонды жобалау мен құрылысы Қазақстан Республикасы Денсаулық сақтау министрінің м. а. 2020 жылғы 25 желтоқсандағы № ҚР ДСМ-331/2020 бұйрығымен бекітілген «Өндіріс және тұтыну қалдықтарын жинауға, пайдалануға, қолдануға, залалсыздандыруға, тасымалдауға, сақтауға және көмуге қойылатын санитариялық-эпидемиологиялық талаптар» Санитариялық қағидаларының 5-тарауының және Қазақстан Республикасы Денсаулық сақтау министрінің м.а. 2022 жылғы 11 қаңтардағы № ҚР ДСМ-2 бұйрығымен бекітілген және «Адамның тіршілік ету ортасына және денсаулығына әсер ету объектілері болып табылатын	

		объектілердің санитариялық-қорғау аймақтарына қойылатын санитариялық-эпидемиологиялық талаптар» санитариялық қағидаларыталаптарына сәйкес жүзеге асырылуға тиіс.	
4	«Су ресурстарын пайдалануды реттеу және қорғау жөніндегі Есіл бассейндік инспекциясы» РММ	Ескертулер мен ұсыныстар түскен жок	
5	«Солтүстікқазжерқойнауы» Солтүстік Қазақстан өңіраралық геология Департаменті» РММ	«Солтүстікқазжерқойнауы» ӨД *(бұдан әрі – ӨД)*, жоғарыда көрсетілген хатты қарастырып, «Жер қойнауы және жер қойнауын пайдалану туралы» ҚР Кодексі 2017 жылғы 27 желтоқсандағы №125-VI ҚРЗ 64-бабына сәйкес, жер қойнауын зерттеу жөніндегі уәкілетті орган **жер қойнауын геологиялық зерттеу және жер қойнауы кеңістігін пайдалану** саласындағы мемлекеттік саясатты іске асыратынын хабарлайды. Жоғарыда баяндалғанның негізінде, қоршаған ортаға ықтимал әсерлер туралы есептерді қарастыру ӨД құзыретіне кірмейді.	
6	«Ақмола облыстық орман шаруашылығы және жануарлар дүниесі аумақтық инспекциясы» РММ	Ұсыныстар мен ескертулер жоқ	
7	«Астана қаласының сәулет, қала құрылысы	«Астана қаласының Сәулет, қала құрылысы және жер қатынастары басқармасы» ММ(бұдан әрі – Басқарма) Сіздің Астана қаласында қатты	

	және жер қатынастары басқармасы» ММ	тұрмыстық қалдықтар полигонының құрылыс жобасы туралы хатыңызды қарап, аталған жоба бойынша ұсыныстар мен ескертпелер жоқ екенін хабарлайды.	
8	«Астана қаласының құрылыс басқармасы» ММ	*«Астана қаласында қатты тұрмыстық қалдықтар полигонының құрылысы»*объектісіне (Тапсырыс беруші-«Астана қаласының қоршаған ортаны қорғау және табиғатты пайдалану басқармасы»ММ) жоғарыда көрсетілген хаты бойынша қоршаған ортаға әсерді бағалау нәтижелері бойынша қорытынды беруге арналған өтінішінеескертулер мен ұсыныстар беру «Астана қаласының Құрылыс басқармасы» ММ-нің құзіретіне кірмейтіндігін хабарлайды.	
9	«Астана қаласы бойынша экология департаменті» РММ	1.Есептің жобасында (бұдан әрі-жоба) көзделіп отырған қызметті жүзеге асыру орнының координаттарын көрсету (ҚР Экологиялық кодексінің 72-бабы 4-тармағының 1-тармақшасы); 2. Жер санатының сипаттамасын және жерді пайдалану мақсаттарын ұсыну (ҚР Экологиялық кодексінің 72-бабы 4-тармағының 1-тармақшасы); 3. Көзделіп отырған қызметтің сипаттамасы, өндірістік процесс туралы мәліметтер (ҚР Экологиялық кодексінің 72-бабы 4-тармағының 1-тармақшасы); 4.Қолданыстағы ғимараттарды, құрылыстарды, құрылыстарды, жабдықтарды кейінгі кәдеге жарату жөніндегі жұмыстардың сипаттамасы және оларды орындау тәсілдері жоқ (ҚР Экологиялық кодексінің 72-бабы 4-тармағының 1-тармақшасы); 5. Атмосфералық ауаға, су ресурстарына, топыраққа, жер қойнауына, физикалық әсерлерге әсерді бағалау: шу, діріл, электромагниттік, жылу және радиациялық әсерлер (ҚР Экологиялық кодексінің 72-бабы 4-тармағының 1-тармақшасы); 6. Құрылыс кезеңіндегі қалдықтарда автокөлікті пайдалану кезінде пайда болатын қалдықтар, битум қалдықтары, әк қалдықтары, полиэтилен қалдықтары ескерілсін (ҚР Экологиялық кодексінің 72-бабы 4-тармағының 1-тармақшасы); 7.Көзделіп отырған қызметті жүзеге асырудың ықтимал нұсқаларының, басқа	

		да ұтымды нұсқалардың сипаттамасы жоқ (ҚР Экологиялық кодексінің 72-бабы 4-тармағының 2-тармақшасы); 8. Табиғи ортаның құрамдас бөліктері, оның ішінде өсімдіктер мен жануарлар дүниесі туралы ақпарат (ҚР Экологиялық кодексінің 72-бабы 4-тармағының 3-тармақшасы); 9. Теріс әсерлердің алдын алу, азайту немесе азайту жөніндегі табиғи ортаның әрбір құрамдас бөлігі бойынша іс-шаралар (2020 жылғы 2 маусымдағы № 130 "Мемлекеттік қызмет көрсету қағидаларына" 4-қосымшаның 6-тармағының 8-тармақшасы); 10.Эмиссиялардың есебі (ҚР Экологиялық кодексінің 72-бабы 4-тармағының 5,6,7-тармақшасы); 11.Авариялар мен қауіпті табиғи құбылыстардың туындау ықтималдығын айқындау, авариялардың алдын алу және жою жөніндегі іс-шаралар туралы ақпарат (ҚР Экологиялық кодексінің 72-бабы 4-тармағының 8-тармақшасы); 12. Қоршаған ортаның компоненттеріне әсер етудің алдын алу және азайту жөніндегі іс-шаралар (ҚР Экологиялық кодексінің 72-бабы 4-тармағының 9-тармақшасы); 13.Орта ақпаратын жинақтай отырып, қысқаша техникалық емес түйіндеме (ҚР Экологиялық кодексінің 72-бабы 4-тармағының 15-тармақшасы); 14.2022 жылғы 11 қаңтардағы no ҚР ДСМ-2 "адамның мекендеу ортасына және денсаулығына әсер ету объектілері болып табылатын объектілердің санитариялық-қорғау аймақтарына қойылатын санитариялық-эпидемиологиялық талаптар" БК 2-тарауының 1-параграфының 50-тармағына сәйкес абаттандыру мен көгалдандыруды көздеу, сондай-ақ 2) және 6) ҚР Экологиялық кодексіне 4-қосымшаның 1-бөлімінің 6-тармағы; 15. Есеп жобасындағы бөлімдер ҚР Экологиялық кодексінің 72 бабының талаптарына сәйкес келтірілсін. 16. Қалдықтар полигонын тарату қорынсыз пайдалануға тыйым салынады. ҚР Экологиялық кодексінің 350-бабының талаптары; 17. Полигонның технологиялық схемасында сұрыптау бөлімі жоқ; ҚР Экологиялық кодексінің 350-бабының талаптары	

		18. Биологиялық ыдырайтын қалдықтарды көму көлемін қысқарту және қоқыс газын жинау және кәдеге жарату жүйелерін орнату жолымен полигонда метан шығарындыларын азайту жөніндегі шараларды көздеу. ҚР Экологиялық кодексінің 350-бабының талаптары.	

Ескертпе: Мүдделі жұртшылықтан ескертулер және ұсыныстар түскен жок