



**Раздел**  
**охрана окружающей среды**  
**к рабочему проекту**  
**«Механизированная парковка по адресу: мкр. Самал-1, около**  
**дома 23 в г. Алматы»**

ИП «EcoDelo»



Абилгазина М.Б.

г. Алматы, 2025 г.

## СОДЕРЖАНИЕ

№ п/п	Наименование	Стр.
	<b>Титульный лист</b>	<b>1</b>
	<b>Список исполнителей</b>	<b>2</b>
	<b>СОДЕРЖАНИЕ</b>	<b>3</b>
	<b>ВВЕДЕНИЕ</b>	<b>5</b>
	<b>КРАТКАЯ ХАРАКТЕРИСТИКА НАМЕЧАЕМОЙ ДЕЯТЕЛЬНОСТИ</b>	<b>6</b>
<b>1.</b>	<b>Оценка воздействий на состояние атмосферного воздуха</b>	<b>12</b>
<b>1.1</b>	Характеристика климатических условий необходимых для оценки воздействия намечаемой деятельности на окружающую среду	<b>12</b>
<b>1.2</b>	Характеристика современного состояния воздушной среды	<b>15</b>
<b>1.3</b>	Источники и масштабы расчетного химического загрязнения	<b>19</b>
<b>1.4</b>	Внедрение малоотходных и безотходных технологий, а также специальные мероприятия по предотвращению(сокращению) выбросов в атмосферный воздух	<b>21</b>
<b>1.5</b>	Определение нормативов допустимых выбросов загрязняющих веществ	<b>21</b>
<b>1.6</b>	Расчеты количества выбросов загрязняющих веществ в атмосферу, произведенные с соблюдением статьи 202 Кодекса в целях заполнения декларации и о воздействии на окружающую среду для объектов III категории	<b>40</b>
<b>1.7</b>	Оценка последствий загрязнения и мероприятия по снижению отрицательного воздействия	<b>67</b>
<b>1.8</b>	Предложения по организации мониторинга и контроля за состоянием атмосферного воздуха	<b>67</b>
<b>1.9</b>	Разработка мероприятий по регулированию выбросов в период особо неблагоприятных метеорологических условий	<b>67</b>
<b>2.</b>	<b>Оценка воздействий на состояние вод</b>	<b>71</b>
<b>2.1</b>	Потребность в водных ресурсах для намечаемой деятельности на период эксплуатации, требования к качеству используемой воды	<b>71</b>
<b>2.2</b>	Характеристика источника водоснабжения, его хозяйственное использование, местоположение водозабора, его характеристика	<b>71</b>
<b>2.3</b>	Водный баланс объекта, с обязательным указанием динамики ежегодного объема забираемой свежей воды, как основного показателя экологической эффективности системы водопотребления и водоотведения	<b>71</b>
<b>2.4</b>	Поверхностные воды	<b>72</b>
<b>2.5</b>	Подземные воды	<b>73</b>
<b>2.6</b>	Расчеты количества сбросов загрязняющих веществ в окружающую среду, произведенные соблюдением пункта 4 статьи 216 Кодекса, в целях заполнения декларации о воздействии на окружающую среду для объектов III категории	<b>74</b>
<b>3.</b>	<b>Оценка воздействий на недра</b>	<b>75</b>
<b>3.1</b>	Наличие минеральных и сырьевых ресурсов в зоне воздействия намечаемого объекта (запасы и качество)	<b>75</b>
<b>3.2</b>	Потребность объекта в минеральных и сырьевых ресурсах в период эксплуатации (виды, объемы, источники получения)	<b>75</b>
<b>3.3</b>	Прогнозирование воздействия добычи минеральных и сырьевых ресурсов на различные компоненты окружающей среды и природные ресурсы	<b>75</b>
<b>3.4</b>	Обоснование природоохранных мероприятий по регулированию водного режима использованию нарушенных территорий	<b>75</b>
<b>4</b>	<b>Оценка воздействия на окружающую среду отходов производства и потребления</b>	<b>77</b>
<b>4.1</b>	Виды и объемы образования отходов	<b>77</b>

4.2	Особенности загрязнения территории отходами производства и потребления (опасные свойства и физическое состояние отходов)	79
4.3	Рекомендации по управлению отходами	80
5	<b>Оценка физических воздействий на окружающую среду</b>	84
5.1	Оценка возможного теплового, электромагнитного, шумового, воздействия и других типов воздействия, а также их последствий	84
5.2	Характеристика радиационной обстановки в районе работ, выявление природных и техногенных источников радиационного загрязнения	86
6	<b>Оценка воздействий на земельные ресурсы и почвы</b>	88
6.1	Состояние и условия землепользования, земельный баланс территории, намечаемой для размещения объекта	88
6.2	Характеристика современного состояния почвенного покрова в зоне воздействия планируемого объекта	88
6.3	Характеристика ожидаемого воздействия на почвенный покров	89
6.4	Планируемые мероприятия и проектные решения в зоне воздействия по снятию, транспортировке и хранению плодородного слоя почвы	89
6.5	Организация экологического мониторинга почв	89
7	<b>Оценка воздействия на растительность</b>	90
7.1	Современное состояние растительного покрова в зоне воздействия объекта	90
7.2	Характеристика факторов среды обитания растений, влияющих на их состояние	91
7.3	Характеристика воздействия объекта и сопутствующих производств на Растительные сообщества территории	91
7.4	Обоснование объемов использования растительных ресурсов	91
7.5	Определение зоны влияния планируемой деятельности на растительность	91
7.6	Ожидаемые изменения в растительном покрове	91
7.7	Рекомендации по сохранению растительных сообществ, улучшению их состояния, сохранению и воспроизводству у флоры, в том числе по сохранению и улучшению среды их обитания	92
7.8	Мероприятия по предотвращению негативных воздействий на биоразнообразие, его минимизации, смягчению, оценка потерь биоразнообразия и мероприятия по их компенсации, а также по мониторингу проведения этих мероприятий и их эффективности	92
8	<b>Оценка воздействий на животный мир</b>	93
8.1	Исходное состояние водной и наземной фауны	93
8.2	Наличие редких, исчезающих и занесенных в Красную книгу видов животных	93
8.3	Характеристика воздействия объекта на видовой состав	93
8.4	Возможные нарушения целостности естественных сообществ	93
9.	<b>Оценка воздействий на ландшафты и меры по предотвращению, минимизации, смягчению негативных воздействий, восстановлению ландшафтов в случаях их нарушения</b>	95
10.	<b>Оценка воздействий на социально-экономическую среду</b>	96
10.1	Современные социально-экономические условия жизни местного населения, характеристика его трудовой деятельности	96
10.2	Обеспеченность объекта в период эксплуатации и ликвидации трудовыми ресурсами, участие местного населения	96
10.3	Влияние намечаемого объекта на регионально-территориальное природопользование	96
10.4	Прогноз изменений социально-экономических условий жизни местного населения при реализации проектных решений объекта	96
10.5	Санитарно-эпидемиологическое состояние территории и прогноз его изменений в результате намечаемой деятельности	96
10.6	Предложения по регулированию социальных отношений в процессе намечаемой хозяйственной деятельности	98
11.	<b>Оценка экологического риска реализации намечаемой деятельности в регионе</b>	100
	<b>ЗАКЛЮЧЕНИЕ</b>	102
	<b>СПИСОК ИСПОЛЬЗОВАННОЙ ЛИТЕРАТУРЫ</b>	103
	<b>ПРИЛОЖЕНИЯ</b>	104

## ВВЕДЕНИЕ

Раздел «Охрана окружающей среды» (далее РООС) производится в целях определения возможных направлений изменений в компонентах окружающей и социально-экономической среды и вызываемых ими последствий в жизни общества и окружающей среды.

Основная цель РООС – оценка всех факторов воздействия на компоненты окружающей среды (далее ОС), прогноз изменения качества ОС при работе объекта.

РООС к рабочему проекту «Механизованная парковка по адресу: мкр. Самал-1, около дома 23 в г. Алматы» был выполнен ИП «EcoDelo» с соблюдением норм и правил, действующих нормативно-законодательных актов Республики Казахстан в области охраны окружающей среды, в соответствии с последними научными разработками и использованием личного опыта сотрудников при проведении аналогичных работ.

В данном проекте РООС на период строительно-монтажных работ представлено 16 источника загрязнения атмосферного воздуха, из них 3 организованных источника, 13 неорганизованных источника загрязнения атмосферного воздуха.

На период СМР с учетом выбросов от спецтехники:

- Максимальный выброс загрязняющих веществ составляет – **0.67361019 г/с**;
- Валовый выброс загрязняющих веществ составит – **3.496709194 т/год**.

На период СМР без учета выбросов от спецтехники:

- Максимальный выброс загрязняющих веществ составляет – **0.57249949 г/с**;
- Валовый выброс загрязняющих веществ составит – **3.270331494 т/год**.

На период эксплуатации:

- Максимальный выброс загрязняющих веществ составляет – **0.04629914 г/с**;
- Валовый выброс загрязняющих веществ составит – **0.816842 т/год**.

Выбросы от автотранспорта, проектом не нормируются, в связи с тем, что платежи за выбросы от передвижных источников производятся исходя из фактически использованного предприятием дизельного топлива и бензина. **Согласно пункту 17 статьи 202 ЭК РК нормативы эмиссий от передвижных источников (автотранспорт, спецтехника и т.д.) выбросов загрязняющих веществ в атмосферу не устанавливаются.**

В разделе также приведены данные по водопотреблению и водоотведению проектируемого объекта, качественному и количественному составу отходов, образующихся в процессе деятельности проектируемого объекта.

Проект РООС разработан в соответствии с действующими в Республике Казахстан природоохранным законодательством, нормами, правилами и с учетом специфики объекта. Состав и содержание документа полностью отвечает требованиям Экологического Кодекса Республики Казахстан (от 2 января 2021 года № 400-VI ЗРК). Документ разработан согласно «Инструкции по проведению оценки воздействия намечаемой хозяйственной и иной деятельности на окружающую среду при разработке предплановой, предпроектной и проектной документации», утвержденной приказом Министра охраны окружающей среды Республики Казахстан.

Согласно Приказу «Об утверждении Инструкции по определению категории объекта, оказывающего негативное воздействие на окружающую среду» № 246 от 13 июля 2021 года, отнесение объекта, оказывающего негативное воздействие на окружающую среду, то есть **III категории**, оказывающей минимальное негативное воздействие на окружающую среду, проводится по следующим критериям:

- 1) наличие на объекте стационарных источников эмиссий, масса загрязняющих веществ в выбросах в атмосферный воздух которых составляет 10 тонн в год и более;
- 2) использование на объекте установок по обеспечению электрической энергией, газом и паром с применением оборудования с проектной тепловой мощностью 2 Гкал/час и более;
- 3) накопление на объекте 10 тонн и более неопасных отходов и (или) 1 тонны и более опасных отходов.

В соответствии с вышеизложенным, «Механизованная парковка по адресу: мкр. Самал-1, около дома 23 в г. Алматы» классифицируется как объект **III категории**.

***Исходными материалами для разработки РООС являются:***

- Реквизиты заказчика и разработчика проекта;
- Исходные данные;
- Ситуационная карта-схема расположения объекта;
- Справка об отсутствии постов наблюдения с филиала РГП на ПХВ «Казгидромет».

**Разработчик РООС:**

**ИП «EcoDelo»**

Адрес: г.Астана, Майлина 19, 502 кабинет

ИИН 930606450249

Государственная лицензия на выполнение и оказание услуг в области охраны окружающей среды представлена в приложении 2.

**Заказчик:**

**КГП на ПХВ «Алматы паркинг» Управление городской мобильности г.Алматы**

Адрес: г. Алматы, Байсеитовой, 40, нп 71

+7 727 390 8000

**Генеральный проектировщик:**

**ТОО «Строй проект KZ»**

ГСЛ №17007724

## КРАТКАЯ ХАРАКТЕРИСТИКА НАМЕЧАЕМОЙ ДЕЯТЕЛЬНОСТИ

Проект «Механизированная парковка по адресу: мкр. Самал-1, около дома 23 в г. Алматы» разработан на основании:

- кадастровый паспорт объекта недвижимости. Кадастровый номер земельного участка: 20:315:021:784. Площадь земельного участка 0,0655га;
- архитектурно-планировочное задание (АПЗ) на проектирование № 750000007938 от 23.05.2024 года;
- топосъемка, выполнена ТОО "Топ Гиз" 11 мая 2023 г.;
- отчет об инженерно-геологических изысканиях.

Общая продолжительность строительства составит 4 месяца, в том числе подготовительный период – 1 месяц. Начало строительства – апрель 2025 года.

Потребность строительства в рабочих кадрах составляет: 76 человек

Кадастровый номер земельного участка: 20:315:021:784. Площадь земельного участка 0,0655га.

-Топографическая съемка земельного участка, выполненная ТОО «Топ Гиз» в масштабе 1:500;

### ***Характеристика района и площадки строительства.***

Участок, отведенный под здание, имеет площадь - 0,0655 га, в плане прямоугольный. Капитальные строения на участке отсутствуют. На площадке строительства есть инженерные подземные коммуникации. Рельеф участка с уклоном. Абсолютные отметки изменяются от 898,14м до 901,54м (по материалам топосъемки).

### ***Основные показатели по генеральному плану***

Здания и сооружения расположены по технологическим требованиям и объёмно-планировочным решениям, в соответствии:

- СП РК 3.01-105-2013 «Благоустройство территорий населенных пунктов»; СП РК 3.01-101-2013 Градостроительство. Планировка и застройка городских и сельских населенных пунктов»;

- СП РК 3.03-122-2013 «Промышленный транспорт»; Приказ министра внутренних дел РК от 23 июня 2017 года № 439 об утверждении Технического регламента «Общие требования к пожарной безопасности»; ГОСТ 21.101-97 "Основные требования к проектной и рабочей документации";

Проектируемые здания и сооружения:

- Здание механизированной парковки

### **Технико-экономические показатели**

№№ п/п	Наименование показателей	Ед. изм.	Кол-во	Примечание
1	2	3	4	5
1	Площадь участка	м2	655	0,0655 га
2	Площадь застройки	м2	456,35	
3	Площадь покрытия проездов и площадок	м2	213,6	
4	Процент застройки	%	67,00	
5	Процент покрытия	%	33	
6	Процент озеленения	%	11,59	

### ***Технико-экономические показатели***

Количество машино - мест – 48 шт.;

Режим работы – круглосуточный;

Количество сотрудников-2 чел. (1 в смену) в том числе:

-диспетчер-1.

### ***Существующее положение***

Участок, отведенный под строительство, имеет прямоугольную форму в плане.

На территории участка есть существующие инженерные подземные коммуникации, подлежащие переносу.

Зеленые насаждения на участке строительства отсутствуют.

Рельеф участка с уклоном с юга на север. Абсолютные отметки изменяются от 898,14 до 901,54 (по материалам топосъемки).

### **Проектируемые здания и сооружения**

Здания и сооружения расположены по технологическим требованиям и объемно-планировочным решениям, в соответствии с СП РК 3.01-101-2013\* "Градостроительство. Планировка и застройка городских и сельских населенных пунктов"; СП РК 3.01-105-2013 «Благоустройство территорий населенных пунктов»; Приказ министра внутренних дел РК от 23 июня 2017 года № 439 об утверждении Технического регламента «Общие требования к пожарной безопасности»; ГОСТ 21.101-97 "Основные требования к проектной и рабочей документации".

Ограждение проектируемого объекта не требуется.

### **Транспорт**

Габариты проездов и разрывов между сооружениями приняты с учетом противопожарных требований.

### **Вертикальная планировка**

Проектируемая площадка требует выполнения мероприятий по вертикальной планировке с организацией поверхностного стока.

Поверхностный сток на рассматриваемой площадке формируется за счет выпадения ливневых дождей и интенсивного таяния снега.

Задачей вертикальной планировки данного проекта является:

- преобразования и приспособления естественного рельефа для привязки к нему в высотном отношении проектируемых зданий при линейном объеме земляных работ;
- изменение поверхности рельефа с учетом обеспечения поверхностного водоотвода за пределы проектируемой территории с линейно доступными уклонами;
- выполнение вертикальной планировки на участках застройки, обеспечивающей отвод поверхностных вод от зданий по проектируемому покрытию за пределы участка.

### **Благоустройство**

Проектом предусматривается благоустройство участка застройки: установка малых архитектурных форм.

### **Технологическое решение**

Проектируемое здание механизированной парковки на 48 машино-мест прямоугольной формы, с размерами в осях 7,6x47,9м. Подъезды к местам стоянки автомашин выполнены с северной стороны здания.

Первый этаж включает в себя:

- паркинг на 48 машино-мест
- техническое помещение.

Фирме выполняющей строительно-монтажные работы рекомендуется предусмотреть:

- координационную карту-сетку с буквенно-цифровой нумерацией на въезде в паркинг для облегчения пространственной ориентации посетителей.

- систему информирования посетителей с любой точки паркинга

- указатели расположения лифтов, выходов с этажа автостоянки и эвакуационные лестницы.

Выходы с автостоянки должны быть обозначены с помощью ясных и хорошо видимых указателей.

- указатели движения по паркингу. Указатели выполнить либо знаками на колоннах, либо стрелками на полу, цветом, отличающимся от цвета разметки машино-мест. Для обозначения путей движения автомобилей и главных целевых точек - выходов, мест установки пожарных кранов, огнетушителей и пр. рекомендуется применение светящихся красок и люминесцентных покрытий.

-маркировку каждого парковочного места дорожной краской с люминесцентным эффектом (перед заездом на каждое парковочное место). Горизонтальная разметка машино-мест манежного хранения выполняется сплошной линией белого (или другого цвета, отличающегося от цвета указателей движения), шириной 0,1м. Разметка наносится соответствующими дорожными красками со сроком службы не менее 3 лет.

-предупреждающую окраску строительных элементов следует предусмотреть в виде чередующихся, наклоненных под углом 45° полос шириной 30-200 мм желтого сигнального и

черного цветов при соотношении ширины полос 1:1. Ширину полос следует устанавливать в зависимости от размера объекта и расстояния с которого должно быть видно предупреждение.

- световые указатели, подключенные к сети эвакуационного освещения
- эвакуационных выходов на каждом этаже;
- путей движения автомобилей;
- мест установки соединительных головок для подключения пожарной техники;
- мест установки внутренних пожарных кранов и огнетушителей;
- мест установки пожарных гидрантов (на фасаде сооружения).

#### **Характеристика площадки и условий строительства**

Районирование по ветровой и снеговой нагрузке приводится по НТП РК 01-01-3.1(4.1)-2017

Ветровой район - II

Давление ветра при базовой скорости ветра 25м/с - 0,39 кПа

Снеговой район – II

Снеговая нагрузка –1,20 кПа

Толщина стенки гололеда –10 мм

Нормативная глубина промерзания грунтов определена с использованием данных таблицы №2 данного отчета и по СП РК 5.01-102-2013, составляет:

0,79м – для суглинков

1,17м – крупнообломочных грунтов

Согласно СП РК 2.04-01-2017 табл. 3.7 глубина нулевой изотермы в грунте, средняя из максимальных за год, составляет 43см, максимум обеспеченностью при 0,9 – 64см, при 0,98 – 76см. Согласно СП РК 2.04-01-2017 рисунок А.2 – город Алматы попадает в зону, где глубина нулевой изотермы в грунте максимум обеспеченностью при 0,90-100см, а при 0,98 – 150см. Учитывая эти данные, дано максимальное проникновение нулевой изотермы в грунт – 150см.

#### **Архитектурно – строительные решения**

**Механизированный паркинг** – не отапливаемый, прямоугольной формы, с габаритными размерами в осях 7,6х28,0м. Здания одноэтажное. Наивысшая высотная отметка здания (парапет) +7,470.

За отметку 0.000 принят уровень чистого пола первого этажа, что соответствует абсолютной отметке по генплану +922,00.

Конструктивная схема здания - металлический каркас. Фундаменты - монолитные железобетонные.

Наружные стены - ограждающие, из блоков "сэндвич-панелей" ТСП-Z, толщиной 100мм, теплопроводности  $\lambda=0.042$  ГОСТ 32603-2012 на металлическом каркасе.

Перегородки - из ГКЛ, ГКЛВ и ГКЛО С113, С667.1 по типу систем КНАУФ. Для повышения огнезащитных свойств применить огнестойкий лист КНАУФ ГСП-DF.

Лестница на кровлю - стремянка металлическая, индивидуального изготовления (см. в разделе КМ). Пандусы (въезды в паркинг) - монолитные железобетонные. Отмостка вокруг зданий – асфальтобетон по ГОСТ 9128-2013.

Крыша зданий - плоская с уклоном 10%. Покрытие - из блоков "сэндвич-панелей" ТСП-Z, толщиной 150мм, теплопроводности  $\lambda=0.042$  ГОСТ 32603-2012 на металлическом каркасе. Способ водоотвода с кровли - наружный, организованный. Работы по устройству кровли выполнять в соответствии с требованиями СН РК 3.02-37-2013, СП РК 3.02-137-2013 и СН РК 1.03-05-2011, СП РК 1.03-106-2012.

Окна и витражи - индивидуального изготовления, стоечно-ригельная система из алюминиевых профилей со двухкамерными стеклопакетами по ГОСТ 21519-2003. Цвет – см. ведомость отделки фасада.

Двери наружные - металлические утепленные. Цвет - см. спецификацию элементов заполнения проемов.

Полы в паркинге – бетонные по грунту с укреплением верхнего слоя топингом на основе из кварцenaполненного полимера. В санузлах - противоскользящая керамогранитная плитка. Устройство полов производить после окончания всех работ по прокладке инженерных коммуникаций.

Потолок - из ГКЛВ, далее грунтовка, левкас и покраска ВА за два раза.

Внутреннюю отделку помещений см. "Ведомость отделки помещений".

Наружная отделка зданий – трехслойные металлические панели («сэндвич-панели»), окрашенные согласно ведомости отделки фасада.

– Наружные пандусы – асфальтобетон по ГОСТ 9128-2013.



Рисунок 1 – Ситуационная карта проектируемого объекта

# 1. ОЦЕНКА ВОЗДЕЙСТВИЙ НА СОСТОЯНИЕ АТМОСФЕРНОГО ВОЗДУХА

## 1.1. ХАРАКТЕРИСТИКА КЛИМАТИЧЕСКИХ УСЛОВИЙ НЕОБХОДИМЫХ ДЛЯ ОЦЕНКИ ВОЗДЕЙСТВИЯ НАМЕЧАЕМОЙ ДЕЯТЕЛЬНОСТИ НА ОКРУЖАЮЩУЮ СРЕДУ

В соответствии со СП РК 2.04-01-2017\*(Строительная климатология) район изысканий расположен в III климатическом районе, подрайон В.

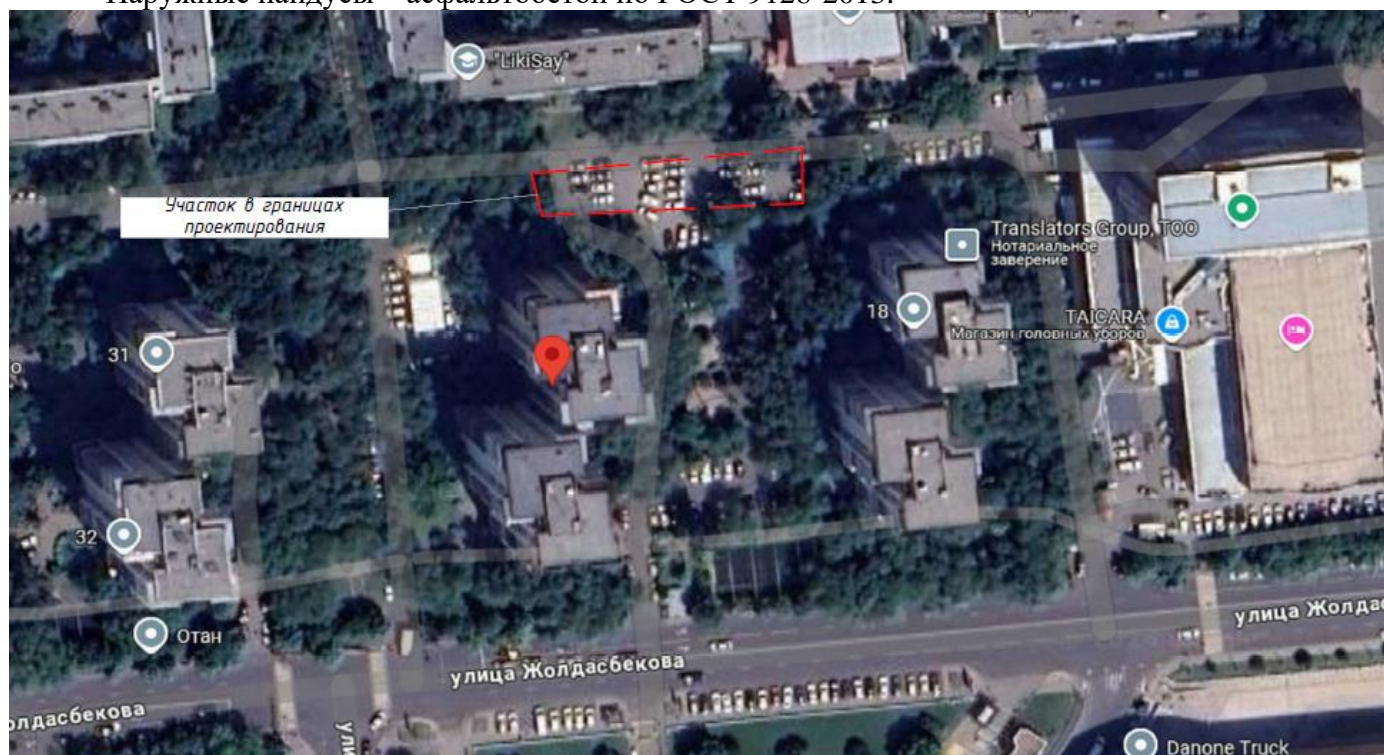
Климатическая характеристика района приводится по данным многолетних наблюдений метеостанции г. Алматы. В геоморфологическом отношении участок работ расположен в пределах периферийной части конуса выноса р. Большой Алматинки. Абсолютные отметки на площадке колеблются 768,50-772,60м.

Климат района резко континентальный. Особенности климата района определяются широтностью и наличием орографических элементов на его поверхности. Совокупность климатообразующих факторов обуславливает преобладание жаркой сухой погоды с резкими сезонными и суточными колебаниями температур воздуха. Лето жаркое, зима умеренно холодная, мягкая. Весной и летом отмечаются ливневые дожди.

Пункт Алматы.

Климатический подрайон III В

Температура наружного воздуха в. °С:

абсолютная максимальная +43,4

абсолютная минимальная -37,7,

Средняя максимальная температура воздуха наиболее теплого месяца, °С+30.

Температура воздуха наиболее холодных (обеспеченностью 0,92):

Суток – 23,4;

Пятидневки – 20,1;

Периода – 8,1;

Таблица 1.1.1 Средняя месячная и годовая температуры воздуха, °С

Ме- тео- стан- ция	I	I I	I I I	I V	V	V I	V II	V II I	I X	X	X I	X II	г о д
Ал- маты	- 5, 3	- 3 , 6	2 , 9	1 1, 5	16 , 5	2 1, 5	2 3, 8	22 , 7	1 7, 5	9 , 9	2 , 6	- 2, 9	9, 8

Таблица №1.1.2

Средняя продолжительность (сут) и температура воздуха (°С) периодов со средней суточной температурой воздуха, °С, не выше					
0		8		10	
Продол- житель- ность	Темпера- тура	Продол- житель- ность	Темпера- тура	Продол- житель- ность	Темпера- тура
10 5	- 2,9	1 64	0,4	1 79	0,8

Дата начала и окончания отопительного периода (период с температурой воздуха не выше 8°С) -- 22.10-03.04;

Среднее число дней с оттепелью за декабрь-февраль -9;

Средняя месячная относительная влажность в 15ч наиболее холодного месяца (января) -65%; за отопительный сезон -75%;

Среднее количество осадков за ноябрь-март-249мм;  
 Среднее месячное атмосферное на высоте установки барометра за январь-924,1 гПа;  
 Преобладающее направление ветра за декабрь-февраль – Ю;  
 Средняя скорость за отопительный период-0,8м/с;  
 Максимальная из средних скоростей ветра по румбам за январь – 2,0м/с;  
 Среднее число дней со скоростью >10м/с при отрицательной температуре воздуха- (-) нет данных;

Климатические параметры теплого периода года:

Атмосферное давление на высоте установки барометра: среднемесячное за июль – 912,7 гПа;  
 среднее за год -920,547 гПа;  
 Высота барометра над уровнем моря – 846,5 м;  
 Температура воздуха с обеспеченностью 0,95 – 28,2<sup>0</sup>С;  
 Температура воздуха с обеспеченностью 0,96 – 28,9<sup>0</sup>С;  
 Температура воздуха с обеспеченностью 0,98 – 30,8<sup>0</sup>С;  
 Температура воздуха с обеспеченностью 0,99 – 32,4<sup>0</sup>С;  
 Средняя максимальная температура воздуха наиболее теплого месяца (июля) – (+ 30<sup>0</sup>С);  
 Абсолютная максимальная температура воздуха - (+43,4<sup>0</sup>С);  
 Средняя месячная относительная влажность воздуха в 15ч наиболее теплого месяца (июля) – 36%;  
 Среднее количество осадков за апрель-октябрь – 429мм;  
 Суточный максимум осадков за год : средний из максимальных -39мм; наибольший из максимальных-78мм;  
 Преобладающее направление ветра (румбы) за июнь-август – Ю;  
 Минимальная из средних скоростей ветра по румбам за июль – 1,0м/с;  
 Повторяемость штилей за год-22%;  
 Среднегодовое количество осадков – 249+429=678мм.  
 Нормативная глубина промерзания по г.Алматы:

Таблица №1.1.3

Наименование грунта	Г. Алматы
Суглинок, глина	79 см
Крупнообломочный грунт	117 см

Среднее за год число дней с температурой воздуха ниже и выше заданных пределов:

Таблица №1.1.4

Среднее число дней с минимальной температурой воздуха равной и ниже			Среднее число дней с максимальной температурой и выше		
-35 <sup>0</sup> С	30 <sup>0</sup> С	25 <sup>0</sup> С	25 <sup>0</sup> С	30 <sup>0</sup> С	34 <sup>0</sup> С
0,0	0,0	0,2	108,2	44,5	9,4

Нормативная глубина промерзания грунтов 79 см. Максимальная под оголенной от снега поверхностью 150 см.

Средняя за месяц и год относительная влажность, %:

Таблица 1.1.5

М е т е о с т а н ц и я	I	II	III	IV	V	VI	VII	VIII	IX	X	XI	XII	г о д
	8	6	1	9	7	9	7	5	9	3	3	9	
Л М А Т Ы													2

Снежный покров:  
Таблица 1.1.6

Высота снежного покрова, см			Продолжительность залегания устойчивого снежного покрова, дни
Средняя из наибольших декадных за зиму	Максимальная из наибольших декадных	Максимальная суточная за зиму на последний день декады	
22,5	43,0	-	102,0

Среднее число дней с атмосферными явлениями за год:

- пыльная буря – 0,6;
- туман – 32;
- метель - 0;
- гроза – 32;



Рис.2. Роза ветров по данным метеостанции Алматы, ОГМС

Направление ветра в южной части территории в большей степени обусловлено горно-долинной циркуляцией, вследствие этого здесь преобладают ветры южного, юго-восточного и юго-западного направлений.

### 1.2 Характеристика современного состояния воздушной среды

Статистические данные: суммарный фактический выброс предприятий – 2 995, 912 тонны. Количество предприятия – 250 единиц, осуществляющих выбросы 10359 единиц. Количество источников теплоснабжения (котельных и ТЭЦ) – 164 единица.

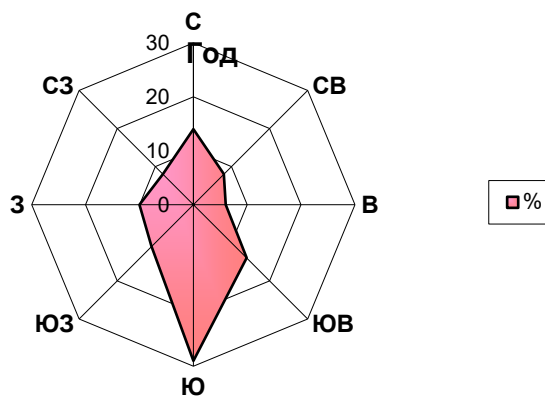
По данным Управления зеленой экономики, количество частных домов в г.Алматы составляет – 151059 единиц. Из них на газовом отоплении – 149 341 ед.

По данным Департамент полиций в городе Алматы зарегистрировано 630725 единиц автотранспортных средств, из них: легковые автомобили – 544067 единиц, автобусы – 10346

единиц, грузовые автомобили – 40902 единиц, специальная техника – 1169 и мототранспорт– 8320 единиц. Ежегодно происходит увеличение количества автотранспорта на 70557 единиц.

Ежегодно происходит увеличение количества автотранспорта на 70557 единиц.

Наблюдения за состоянием атмосферного воздуха на территории г. Алматы проводятся на 16 постах наблюдения, в том числе на 2 поста ручного отбора проб и на 14 автоматических станциях (Приложение 1).

В целом по городу определяются 25 показателя: 1) взвешенные частицы (пыль); 2) взвешенные частицы РМ-2,5; 3) взвешенные частицы РМ-10; 4) диоксид серы; 5) оксид углерода; 6) диоксид азота; 7) оксид азота; 8) фенол; 9) формальдегид; 10) озон; 11) кадмий; 12) медь; 13) мышьяк; 14) свинец; 15) хром (6+); 16) никель; 17) цинк; 18) бенз(а)пирен; 19) бензол, 20) этилбензол, 21) хлорбензол, 22) параксиллол, 23) метаксиллол, 24) кумол, 25) ортаксиллол.

В таблице 1 представлена информация о местах расположения постов наблюдений и перечне определяемых показателей на каждом посту.

### Место расположения постов наблюдений и определяемые примеси

Номер поста	Сроки отбора	Проведения наблюдений	Адрес поста	Определяемые примеси
16	3 раза в сутки	ручной отбор проб	м-н Айнабулак-3	взвешенные частицы (пыль), оксид азота, диоксид азота, диоксид серы, оксид углерода, фенол, формальдегид, бенз(а)пирен, бензол, этилбензол, хлорбензол, параксиллол, метаксиллол, кумол, ортаксиллол,
26			м-н Тастак-1, ул. Толе би, 249, ТОО «центральная семейная клиника».	

Номер	Сроки отбора	Проведения	Адрес поста	Определяемые примеси
1	в непрерывном режиме	каждые 20 минут	Бостандыкский район, терр. Казахского национального	взвешенные частицы РМ-2,5, взвешенные вещества РМ-10, диоксид серы, оксид углерода, диоксид и оксид азота
2			Илийский район, Бурундайское автохозяйство,	
3			Алатауский район, ледовая арена «Алматы арена» по улице Момышулы	
4			Турксибский район, район 70 разъезда, общеобразовательная школа	
5			Медеуский район, ледовая арена «Халык арена», микрорайон «Думан»	
6			Жетысуский район, терр. Жетысуского акимата, микрорайон «Кулагер»	
27			В.Бенберина 63, м-н Айгерим 2, Алатауского района;	взвешенные частицы РМ-2,5, РМ-10, оксид углерода, диоксид и оксид азота
28			аэрологическая станция (район Аэропорта) ул.	
29			РУВД Турксибского района, ул. Р. Зорге, 14	взвешенные частицы РМ-
30			м-н «Шанырак», школа №26, ул. Жанкожа батыра, 202	2,5, взвешенные вещества РМ-10, диоксид серы, оксид углерода, диоксид и оксид азота озон
31			пр.Аль-Фараби, угол ул.Навои, м-н Орбита (территория Дендропарка АО «Зеленстрой»)	
1	4 раза в сутки	ручной отбор проб	ул. Амангельды, угол ул. Сатпаева	взвешенные частицы (пыль), оксид азота, фенол, формальдегид, бенз(а)пирен, бензол, этилбензол, хлорбензол, параксиллол, метаксиллол, кумол, ортаксиллол
	в непрерывном	каждые 20		диоксид серы, оксид углерода, диоксид азота,
12	3 раза в сутки	ручной отбор проб	пр. Райымбека, угол ул. Наурызбай батыра	взвешенные частицы (пыль), оксид азота, фенол, формальдегид, бенз(а)пирен, бензол, этилбензол, хлорбензол, параксиллол, метаксиллол,

	в непрерывном	каждые 20		диоксид серы, оксид углерода, диоксид азота, озон
25	3 раза в сутки	ручной отбор проб	м-н Аксай-3, ул. Кабдолова, угол ул. Б.Момышулы	взвешенные частицы (пыль), оксид азота, фенол, формальдегид, бенз(а)пирен, бензол, этилбензол, хлорбензол, параксиллол, метаксиллол, диоксид серы, оксид углерода, диоксид азота, озон

Помимо стационарных постов наблюдений в г.Алматы действует передвижная экологическая лаборатория, с помощью которой измерение качества воздуха проводится дополнительно по 10 точкам: в г.Талгар (2 точки), г.Есик (2 точки), с.Тургень (2 точки), п.Отеген Батыр (2 точки), пгт. Каскелен (2 точки) (Приложение 2).

По 15 показателям: 1) взвешенные частицы РМ-2,5; 2) взвешенные частицы РМ10; 3) диоксид азота; 4) диоксид серы; 5) оксид углерода; 6) сероводород; 7) фенол; 8) формальдегид; 9) бензол; 10) этилбензол; 11) хлорбензол; 12) параксиллол; 13) метаксиллол; 14) кумол; 15) ортаксиллол.

#### **Результаты мониторинга качества атмосферного воздуха в г. Алматы за I полугодие 2024 года.**

Уровень загрязнения атмосферного воздуха оценивался как высокий, он определялся значением СИ равным 7,0 (высокий уровень) и НП=43% (высокий уровень) по озону в районе поста № 30.

*\*Согласно РД 52.04.667-2005, если СИ и НП попадают в разные градации, то степень загрязнения атмосферы оценивается по наибольшему значению из этих показателей.*

В загрязнение атмосферного воздуха основной вклад вносит: озон (количество превышений ПДК: 6454 случаев), диоксиду азота (количество превышений ПДК: 4926 случаев), оксид углерода (количество превышений ПДК: 2849 случаев), взвешенные частицы РМ-2,5 (количество превышений ПДК: 1455 случаев), диоксид серы (количество превышений ПДК: 1110 случаев), оксиду азота (количество превышений ПДК: 1090 случаев), взвешенным частицам РМ-10 (количество превышений ПДК: 266 случаев), взвешенным частицам (пыль) (количество превышений ПДК: 21 случаев).

Наибольшее количество превышений максимально-разовых  $\geq 5$  ПДК было отмечено по озону (1436), диоксид азота (1), взвешенным частицам РМ-2.5 (4).

Превышения нормативов среднесуточных концентраций наблюдалось по диоксиду азота и озону. Больше всего отмечено по озону.

Увеличение показателя наибольшей повторяемости отмечено в основном за счет взвешенным частицам (пыль), взвешенным частицам РМ-2.5, диоксид серы, оксид углерода, диоксида азота, оксид азота, озон что свидетельствует о влиянии автотранспорта и метеорологических условий на загрязнение атмосферного воздуха.

Максимально-разовые концентрации составили: взвешенные частицы (пыль) – 1,1 ПДКм.р., взвешенные частицы РМ-2,5 – 5,7 ПДКм.р., взвешенные частицы РМ-10 – 8 3,1 ПДКм.р., диоксид серы – 2,0 ПДКм.р., оксид углерода – 5,0 ПДКм.р., диоксид азота 5,1 ПДКм.р., оксид азота – 2,5 ПДКм.р., озон – 7,0 ПДКм.р. концентрации остальных загрязняющих веществ не превышали ПДК.

Средние концентрации составили: диоксид азота – 1,6 ПДКс.с., озон – 1,7 ПДКс.с. концентрации остальных загрязняющих веществ не превышали ПДК.

Случаи экстремально высокого и высокого загрязнения (ВЗ и ЭВЗ): Случаи высокого загрязнения (ВЗ) и экстремально высокого загрязнения (ЭВЗ) атмосферного воздуха не зафиксированы.

Фактические значения, а также кратность превышений нормативов качества и количества случаев превышения указаны в Таблице 2.

### Характеристика загрязнения атмосферного воздуха

Примесь	Средняя концентрация		Максимальная разовая концентрация		НП	Число случаев превышения ПДК <sub>м.р.</sub>		
	мг/м <sup>3</sup>	Кратность ПДК <sub>с.с.</sub>	мг/м <sup>3</sup>	Кратность ПДК <sub>м.р.</sub>		%	>ПДК	>5 ПДК
г. Алматы								
Взвешенные частицы (пыль)	0,14	0,9	0,54	1,1	1	21	0	
Взвешанные частицы РМ-2,5	0,01	0,39	0,92	5,7	7	1455	4	
Взвешенные частицы РМ-10	0,02	0,33	0,93	3,1	1	266	0	
Диоксид серы	0,03	0,66	1,00	2,0	8	1110	0	
Оксид углерода	0,76	0,25	24,86	5,0	11	2849	0	
Диоксид азота	0,07	1,6	1,02	5,1	20	4926	1	
Оксид азота	0,05	0,77	1,00	2,5	4	1009	0	
Озон	0,05	1,7	1,12	7,0	43	6454	1436	
Фенол	0,001	0,33	0,008	0,80				
Формальдегид	0,01	0,83	0,04	0,70				
Бензол	0,007	0,07	0,02	0,07				
Хлорбензол	0,005		0,01	0,10				
Этилбензол	0,005		0,01	0,50				
Бенз(а)пирен	0,0005	0,49	0,001					
Параксиллол	0,01		0,02	0,10				
Метаксиллол	0,00		0,02	0,10				
Ортоксиллол	0,00		0,01	0,05				
Кумол	0,00		0,01	0,71				
Кадмий	0,001	0,00						
Свинец	0,007	0,02						
Мышьяк	0,000	0,00						
Хром	0,006	0,00						
Медь	0,007	0,00						
Никель	0,000	0,00						
Цинк	0,028	0,00						

Выводы: За последние пять лет уровень загрязнения атмосферного воздуха в 1-ом полугодии изменялся следующим образом:

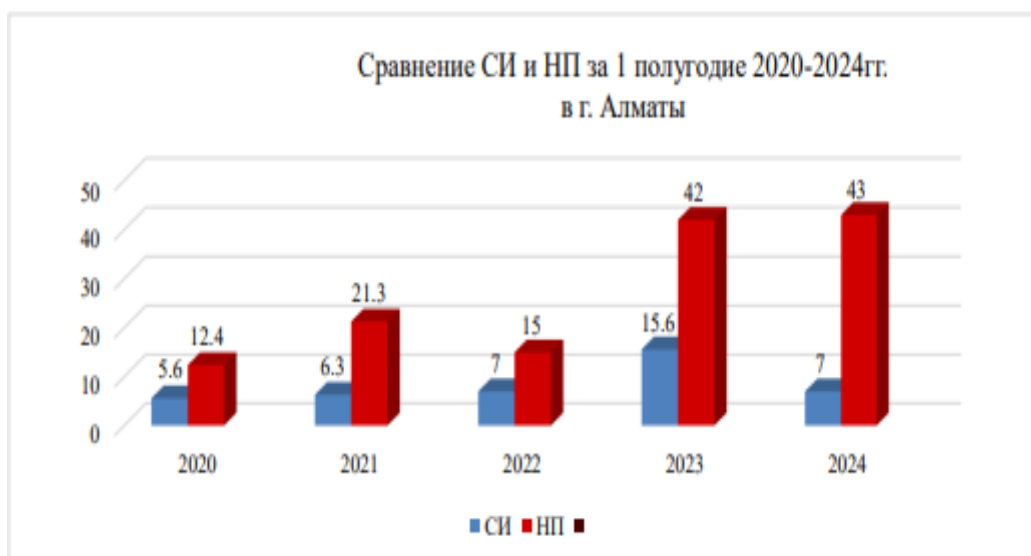

Метеорологические условия.

Январь в г. Алматы выдался теплым, это было обусловлено тем, что в течение месяца часто осуществлялся вынос теплого воздуха с юго-западными потоками в средней тропосфере. Осадки преимущественно в виде снега прошли в начале и в середине второй, также третьей декады, из них сильный снег отмечался ночью 17 января (выпало 9 мм). В целом осадки выпали чуть больше нормы (41,5 мм при норме 35 мм). Максимальная скорость ветра за весь месяц не превышала 5 м/с. В первой декаде месяца температура воздуха ночью была около 3 мороза-2 тепла, в остальные ночи января основной температурный фон был в пределах 3-12 мороза, днем температура воздуха колебалась от 1-7 мороза до 1-10 тепла.

В феврале в Алматы погода была неустойчивой. С 17 по 20 февраля зафиксированы очень холодные дни из-за ультраполярной холодной воздушной массы, пришедшей на территорию республики с севера. Остальные дни месяца были в пределах климатических норм. Осадки в виде снега прошли в начале и в середине месяца, из них сильный снег отмечался днем 16 февраля (выпало 19 мм).

В целом осадки выпали ниже нормы (36,9 мм при норме 43 мм). Максимальная скорость ветра за весь месяц не превышала 3 м/с. В первой и третьей декадах месяца температура воздуха была в пределах ночью от 7°C до 11 °С мороза, днем от 1°C мороза до 16°C тепла, во второй половине февраля температура воздуха понизилась ночью от 15°C до 22°C мороза, днем до 13°C мороза.

В марте в Алматы погода была неустойчивой. Температура воздуха была в пределах климатической нормы. Осадки выпадали в основном во второй и третьей декадах в виде дождя и снега, сильные осадки отмечались ночью 13 марта (20 мм), днем 28 марта (17 мм) и ночью 30 марта (15 мм). В целом осадков выпало больше 0 10 20 30 40 50 2020 2021 2022 2023 2024 5.6 6.3 7 15.6 7 12.4 21.3 15 42 43 Сравнение СИ и НП за 1 полугодие 2020-2024гг. в г. Алматы СИ НП 10 нормы (128.7 мм при норме 72 мм). Максимальная скорость ветра за весь месяц не превышала 10 м/с.

В апреле в Алматы погода была неустойчивой. Температура воздуха была в пределах климатической нормы. Осадки выпадали в равномерно в течении месяца в виде дождя, сильные осадки отмечались ночью 6 (15-16 мм), днем 9 (15-20 мм), сутки 16 (19-29.9 мм), днем 25 (17 мм) апреля. В целом осадков выпало около климатической нормы (110 мм при норме 112 мм).

В мае погода на территории г. Алматы была неустойчивой. Температура воздуха была в пределах климатической нормы. Осадки выпадали в равномерно в течении месяца, преимущественно в виде дождя, сильные осадки отмечались днем 5 (18-28 мм), днем 16 (16 мм), ночью 17 (25 мм), днем 18 (17 мм) мая. В целом осадков выпало больше климатической нормы (116 мм при норме 99 мм). Максимальная скорость ветра за весь месяц не превышала 10-18 м/с.

В июне погода на территории г. Алматы была устойчивой, в третьей декаду месяца жаркой. Температура воздуха была выше климатической нормы на 2 градуса. Осадки выпадали в редко в течении месяца, в начале 1, 2 и в конце 3 декады, преимущественно в виде дождя. В целом осадков выпало меньше климатической нормы (18.3 мм при норме 59 мм). Максимальная скорость ветра за весь месяц не превышала 6 м/с.

### 1.3 Источники и масштабы расчетного химического загрязнения

На проектируемом объекте в процессе проведения работ определены 3 организованных и 13 неорганизованных источников выброса загрязняющих веществ:

**Ист.№0001. Передвижная электростанция.** При работе электростанции используется дизельное топливо. При этом выделяются следующие вещества: Азота диоксид, Азот оксид, Углерод (Сажа, Углерод черный), Сера диоксид (Ангидрид сернистый, Сернистый газ, Сера оксид, Углерод оксид (Окись углерода, Угарный газ), Бенз/а/пирен, формальдегид, алканы C12-19, в пересчете на С. Организованный источник.

**Ист.№0002. Передвижной компрессор.** При работе компрессора используется дизельное топливо. При этом выделяются следующие вещества: Азота диоксид, Азот оксид, Углерод (Сажа, Углерод черный), Сера диоксид (Ангидрид сернистый, Сернистый газ, Сера оксид, Углерод оксид (Окись углерода, Угарный газ), Бенз/а/пирен, формальдегид, алканы C12-19, в пересчете на С. Организованный источник.

**Ист.№0003. Котлы битумные.** При растопке битумного котла используется дизельное топливо. При этом выделяются следующие вещества: Азота диоксид, Азот оксид, Углерод (Сажа, Углерод черный), Сера диоксид (Ангидрид сернистый, Сернистый газ, Сера оксид, Углерод оксид (Окись углерода, Угарный газ).

**Ист.№6001. Разработка грунта.** При проведении разгрузочных, выемочно-погрузочных работ в атмосферный воздух неорганизованно выделяются: пыль неорганическая, содержащая двуокись кремния в %: 70–20 (шамот, цемент, пыль цементного производства - глина, глинистый сланец, доменный шлак, песок, клинкер, зола, кремнезем, зола углей казахстанских месторождений) (494).

**Ист.№6002. Хранение грунта.** При хранении грунта в атмосферный воздух неорганизованно выделяются: пыль неорганическая, содержащая двуокись кремния в %: 70–20 (шамот, цемент, пыль цементного производства - глина, глинистый сланец, доменный шлак, песок, клинкер, зола, кремнезем, зола углей казахстанских месторождений) (494).

**Ист.№6003. Обратная засыпка грунта.** При проведении разгрузочных, выемочно-погрузочных работ в атмосферный воздух неорганизованно выделяются: пыль неорганическая, содержащая двуокись кремния в %: 70–20 (шамот, цемент, пыль цементного производства - глина, глинистый сланец, доменный шлак, песок, клинкер, зола, кремнезем, зола углей казахстанских месторождений) (494).

**Ист.№6004. Устройство щебеночного основания.** (ф. 10–20 мм, ф. 20–40 мм). При проведении разгрузочных, выемочно-погрузочных работ в атмосферный воздух неорганизованно выделяются: Пыль неорганическая, содержащая двуокись кремния в %: 70–20 (шамот, цемент, пыль цементного производства - глина, глинистый сланец, доменный шлак, песок, клинкер, зола, кремнезем, зола углей казахстанских месторождений) (494). Расход материала – 487,4242092 т.

**Ист.№6005. Пересыпка песка.** При проведении разгрузочных, выемочно-погрузочных работ песка в атмосферный воздух неорганизованно выделяются: Пыль неорганическая, содержащая двуокись кремния более 70% (динас) (493). Расход материала – 228,464905 т.

**Ист.№6006. Пересыпка ПГС.** При проведении разгрузочных, выемочно-погрузочных работ в атмосферный воздух неорганизованно выделяются: Пыль неорганическая, содержащая двуокись кремния в %: 70–20 (шамот, цемент, пыль цементного производства - глина, глинистый сланец, доменный шлак, песок, клинкер, зола, кремнезем, зола углей казахстанских месторождений) (494). Расход материала – 5,221539 м3.

**Ист.№6007. Хранение инертных материалов.** Пересыпка инертных материалов. При проведении разгрузочных, выемочно-погрузочных работ пгс в атмосферный воздух неорганизованно выделяются: пыль неорганическая, содержащая двуокись кремния в %: 70-20 (шамот, цемент, пыль цементного производства - глина, глинистый сланец, доменный шлак, песок, клинкер, зола, кремнезем, зола углей казахстанских месторождений) (494).

**Ист.№6008. Гидраизоляция ж/б битумом.** Выделяется неорганизованно загрязняющее вещество: 2754 Алканы С12-19.

**Ист.№6009. Сварочные работы (электроды).** Ручная дуговая сварка сталей штучными электродами. Неорганизованно выделяются: Железо оксиды, марганец и его соединения, Азота (IV) диоксид, Азот (II) оксид, пыль неорганическая, содержащая двуокись кремния в %: 70-20 (шамот, цемент, пыль цементного производства - глина, глинистый сланец, доменный шлак, песок, клинкер, зола, кремнезем, зола углей казахстанских месторождений) (494).

Электрод типа Э38, Э42, Э46, Э50 ГОСТ 9467-75, марки АНО-4, марки УОНИ-13/45 – 267,2678876 кг;

**Ист.№6010. Сварочные работы (пропан-бутаном, ацетиленом).** Неорганизованно выделяются: Азота (IV) диоксид, Азот (II) оксид.

**Ист.№6011. Покрасочные работы.** Неорганизованно выделяются: диметилбензол, метилбензол, бутилацетат, пропан-2-он, уайт-спирит.

**Ист.№6012.001 Механическая обработка металлов (дрель).** Время работы – 65,096817 час/период. При проведении механической обработки металлов дрелью электрической в атмосферный воздух неорганизованно выделяются: взвешенные частицы.

**Ист.№6012.002 Механическая обработка металлов (перфоратор электрический).** Время работы – 133,1511849 час/период. При проведении механической обработки металлов дрелью электрической в атмосферный воздух неорганизованно выделяются: взвешенные частицы.

**Ист.№6012.003 Механическая обработка металлов (машины шлифовальные).** Время работы – 61,4674709 час/период. При проведении механической обработки металлов дрелью электрической в атмосферный воздух нерганизованно выделяются: взвешенные частицы.

**Ист.№6012.004 Механическая обработка металлов (пила дисковая).** Время работы – 17,9034921 час/период. При проведении механической обработки металлов дрелью электрической в атмосферный воздух нерганизованно выделяются: взвешенные частицы.

**Ист.№6013. Движение и работа спецтехники.** Неорганизованно выделяются: азота диоксид, азот оксид, углерод (Сажа, Углерод черный), сера диоксид, углерод оксид.

Дорожные машины и оборудование находятся на объекте только в том составе, которое необходимо для выполнения технологических операций определенного вида работ. По окончании смены машины перемещаются на площадки с твердым покрытием.

#### **На период эксплуатации объекта:**

На проектируемом объекте в период эксплуатации определен 1 неорганизованный источник.

**Ист. 6001. От въезда-выезда.** Неорганизованно выделяются: азота диоксид, азот оксид, углерод (Сажа, Углерод черный), сера диоксид, углерод оксид.

#### **1.4 Внедрение малоотходных и безотходных технологий, а также специальные мероприятия по предотвращению (сокращению) выбросов в атмосферный воздух**

В период СМР внедрение малоотходных и безотходных технологий не предусмотрено, т.к. все отходы образующиеся в процессе жизнедеятельности автосалона от сотрудников передаются сторонней организации на договорной основе и не наносят ущерб окружающей среде.

#### **1.5 Определение нормативов допустимых выбросов загрязняющих веществ**

Количество выбрасываемых загрязняющих веществ определялось расчетным методом путем применения удельных норм выбросов в соответствии с действующими методиками.

Перечень загрязняющих веществ, выбрасываемых в атмосферу от стационарных источников загрязнения на период строительства представлен в таблице 1.5.1

Таблица групп суммации таблица 1.5.2

Параметры выбросов загрязняющих веществ в атмосферу на период на период строительства для расчета ПДВ представлены в таблице 1.5.3

Перечень загрязняющих веществ, выбрасываемых в атмосферу на период строительства представлен в таблице 1.5.4.

Согласно пункту 17 статьи 202 ЭК РК нормативы эмиссий от передвижных источников (автотранспорт, спецтехника и т.д.) выбросов загрязняющих веществ в атмосферу не устанавливаются.

**Перечень загрязняющих веществ, выбрасываемых в атмосферу  
на период СМР с учетом ДВС и ДЭС**

Алматы, РООС к РП парковка Самал

Код загр. вещества	Наименование загрязняющего вещества	ПДК максимальная разовая, мг/м <sup>3</sup>	ПДК среднесуточная, мг/м <sup>3</sup>	ОБУВ, мг/м <sup>3</sup>	Класс опасности	Выброс вещества г/с	Выброс вещества, т/год (М)	Значение КОВ (М/ПДК)**а	Выброс ЗВ, условных тонн
1	2	3	4	5	6	7	8	9	10
0101	Алюминий оксид (диАлюминий триоксид) /в пересчете на алюминий/ (20)		0.01		2	0.0000333	0.000021549	0	0.0021549
0123	Железо (II, III) оксиды (диЖелезо триоксид, Железа оксид) /в пересчете на железо/ (274)		0.04		3	0.00874	0.0041	0	0.1025
0143	Марганец и его соединения /в пересчете на марганца (IV) оксид/ (327)	0.01	0.001		2	0.000961	0.00043812	0	0.43812
0301	Азота (IV) диоксид (Азота диоксид) (4)	0.2	0.04		2	0.087721	0.58965683	33.0446	14.7414208
0304	Азот (II) оксид (Азота оксид) (6)	0.4	0.06		3	0.0972927	0.75332823	12.5555	12.5554705
0328	Углерод (Сажа, Углерод черный) (583)	0.15	0.05		3	0.0124164	0.096687992	1.9338	1.93375984
0330	Сера диоксид (Ангидрид сернистый, Сернистый газ, Сера (IV) оксид) (516)	0.5	0.05		3	0.026422	0.19400575	3.8801	3.880115
0337	Углерод оксид (Окись углерода, Угарный газ) (584)	5	3		4	0.10125	0.5231362	0	0.17437873
0342	Фтористые газообразные соединения /в пересчете на фтор/ (617)	0.02	0.005		2	0.000417	0.0000094	0	0.00188
0344	Фториды неорганические плохо растворимые - (алюминия фторид, кальция фторид, натрия гексафторалюминат) (Фториды неорганические плохо растворимые /в пересчете на фтор/) (615)	0.2	0.03		2	0.001833	0.0000413	0	0.00137667

1	2	3	4	5	6	7	8	9	10
0616	Диметилбензол (смесь о-, м-, п-изомеров) (203)	0.2			3	0.02987	0.182453	0	0.912265
0621	Метилбензол (349)	0.6			3	0.03444	0.0276	0	0.046
1042	Бутан-1-ол (Бутиловый спирт) (102)	0.1			3	0.00571	0.0001393	0	0.001393
1119	2-Этоксэтанол (Этиловый эфир этиленгликоля, Этилцеллозольв) (1497*)			0.7		0.000385	0.00000939	0	0.00001341
1210	Бутилацетат (Уксусной кислоты бутиловый эфир) (110)	0.1			4	0.00667	0.00534	0	0.0534
1301	Проп-2-ен-1-аль (Акролеин, Акрилальдегид) (474)	0.03	0.01		2	0.002921	0.023114	2.9719	2.3114
1325	Формальдегид (Метаналь) (609)	0.05	0.01		2	0.002921	0.023114	2.9719	2.3114
1401	Пропан-2-он (Ацетон) (470)	0.35			4	0.01444	0.01157	0	0.03305714
2732	Керосин (654*)			1.2		0.00542	0.009168	0	0.00764
2750	Сольвент нафта (1149*)			0.2		0.01586	0.000387	0	0.001935
2752	Уайт-спирит (1294*)			1		0.0556	0.14343306	0	0.14343306
2754	Алканы C12-19 /в пересчете на C/ (Углеводороды предельные C12-C19 (в пересчете на C); Растворитель РПК-265П) (10)	1			4	0.04494079	0.233971543	0	0.23397154
2902	Взвешенные частицы (116)	0.5	0.15		3	0.0178	0.01297	0	0.08646667
2908	Пыль неорганическая, содержащая двуокись кремния в %: 70-20 (шамот, цемент, пыль цементного производства - глина, глинистый сланец, доменный шлак, песок, клинкер, зола, кремнезем, зола углей казахстанских месторождений) (494)	0.3	0.1		3	0.092346	0.65765553	6.5766	6.5765553
2930	Пыль абразивная (Корунд белый, Монокорунд) (1027*)			0.04		0.0072	0.004359	0	0.108975
	В С Е Г О :					0.67361019	3.496709194	63.93439696	46.6590816

Примечания: 1. В колонке 9: "М" - выброс ЗВ, т/год; "ПДК" - ПДКс.с. или (при отсутствии ПДКс.с.) 0.1\*ПДКм.р. или (при отсутствии ПДКм.р.) 0.1\*ОБУВ;"а" - константа, зависящая от класса опасности ЗВ  
2. Способ сортировки: по возрастанию кода ЗВ (колонка 1)

**Перечень загрязняющих веществ, выбрасываемых в атмосферу  
на период СМР без учета ДВС и ДЭС**

Алматы, РООС к РП парковка Самал без ДВС

Код загр. вещества	Наименование загрязняющего вещества	ПДК максимальная разовая, мг/м3	ПДК среднесуточная, мг/м3	ОБУВ, мг/м3	Класс опасности	Выброс вещества г/с	Выброс вещества, т/год (М)	Значение КОВ (М/ПДК) **а	Выброс ЗВ, условных тонн
1	2	3	4	5	6	7	8	9	10
0101	Алюминий оксид (диАлюминий триоксид) /в пересчете на алюминий/ (20)		0.01		2	0.0000333	0.000021549	0	0.0021549
0123	Железо (II, III) оксиды (диЖелезо триоксид, Железа оксид) /в пересчете на железо/ (274)		0.04		3	0.00874	0.0041	0	0.1025
0143	Марганец и его соединения /в пересчете на марганца (IV) оксид/ (327)	0.01	0.001		2	0.000961	0.00043812	0	0.43812
0301	Азота (IV) диоксид (Азота диоксид) (4)	0.2	0.04		2	0.069279	0.54235583	29.6409	13.5588958
0304	Азот (II) оксид (Азота оксид) (6)	0.4	0.06		3	0.0775848	0.69970733	11.6618	11.6617888
0328	Углерод (Сажа, Углерод черный) (583)	0.15	0.05		3	0.0097756	0.089601792	1.792	1.79203584
0330	Сера диоксид (Ангидрид сернистый, Сернистый газ, Сера (IV) оксид) (516)	0.5	0.05		3	0.020748	0.17904215	3.5808	3.580843
0337	Углерод оксид (Окись углерода, Угарный газ) (584)	5	3		4	0.05908	0.4482662	0	0.14942207
0342	Фтористые газообразные соединения /в пересчете на фтор/ (617)	0.02	0.005		2	0.000417	0.0000094	0	0.00188
0344	Фториды неорганические плохо растворимые - (алюминия фторид, кальция фторид, натрия гексафторалюминат) (Фториды неорганические плохо растворимые /в пересчете на фтор/) (615)	0.2	0.03		2	0.001833	0.0000413	0	0.00137667

1	2	3	4	5	6	7	8	9	10
0616	Диметилбензол (смесь о-, м-, п-изомеров) (203)	0.2			3	0.02987	0.182453	0	0.912265
0621	Метилбензол (349)	0.6			3	0.03444	0.0276	0	0.046
1042	Бутан-1-ол (Бутиловый спирт) (102)	0.1			3	0.00571	0.0001393	0	0.001393
1119	2-Этоксэтанол (Этиловый эфир этиленгликоля, Этилцеллозольв) (1497*)			0.7		0.000385	0.00000939	0	0.00001341
1210	Бутилацетат (Уксусной кислоты бутиловый эфир) (110)	0.1			4	0.00667	0.00534	0	0.0534
1301	Проп-2-ен-1-аль (Акролеин, Акрилальдегид) (474)	0.03	0.01		2	0.002333	0.0215	2.705	2.15
1325	Формальдегид (Метаналь) (609)	0.05	0.01		2	0.002333	0.0215	2.705	2.15
1401	Пропан-2-он (Ацетон) (470)	0.35			4	0.01444	0.01157	0	0.03305714
2750	Сольвент нафта (1149*)			0.2		0.01586	0.000387	0	0.001935
2752	Уайт-спирит (1294*)			1		0.0556	0.14343306	0	0.14343306
2754	Алканы C12-19 /в пересчете на C/ (Углеводороды предельные C12-C19 (в пересчете на C); Растворитель РПК-265П) (10)	1			4	0.03906079	0.217831543	0	0.21783154
2902	Взвешенные частицы (116)	0.5	0.15		3	0.0178	0.01297	0	0.08646667
2908	Пыль неорганическая, содержащая двуокись кремния в %: 70-20 (шамот, цемент, пыль цементного производства - глина, глинистый сланец, доменный шлак, песок, клинкер, зола, кремнезем, зола углей казахстанских месторождений) (494)	0.3	0.1		3	0.092346	0.65765553	6.5766	6.5765553
2930	Пыль абразивная (Корунд белый, Монокорунд) (1027*)			0.04		0.0072	0.004359	0	0.108975
	В С Е Г О :					0.57249949	3.270331494	58.66217279	43.7703422
Примечания: 1. В колонке 9: "М" - выброс ЗВ, т/год; "ПДК" - ПДКс.с. или (при отсутствии ПДКс.с.) 0.1*ПДКм.р. или (при отсутствии ПДКм.р.) 0.1*ОБУВ;"а" - константа, зависящая от класса опасности ЗВ									
2. Способ сортировки: по возрастанию кода ЗВ (колонка 1)									

Таблица групп суммаций на период СМР

Алматы, РООС к РП парковка Самал

Номер группы суммации	Код загрязняющего вещества	Наименование загрязняющего вещества
1	2	3
6007	0301	Площадка:01,Площадка 1 Азота (IV) диоксид (Азота диоксид) (4)
	0330	Сера диоксид (Ангидрид сернистый, Сернистый газ, Сера (IV) оксид) (516)
6041	0330	Сера диоксид (Ангидрид сернистый, Сернистый газ, Сера (IV) оксид) (516)
	0342	Фтористые газообразные соединения /в пересчете на фтор/ (617)
6359	0342	Фтористые газообразные соединения /в пересчете на фтор/ (617)
	0344	Фториды неорганические плохо растворимые - (алюминия фторид, кальция фторид, натрия гексафторалюминат) (Фториды неорганические плохо растворимые /в пересчете на фтор/) (615)

**Параметры выбросов загрязняющих веществ в атмосферу  
на период СМР**

Алматы, РООС к РП парковка Самал

Про изв одс тво	Цех	Источники выделения загрязняющих веществ		Число часов рабо- ты в год	Наименование источника выброса вредных веществ	Номер источ ника выбро са	Высо та источ ника выбро са, м	Диа- метр устья трубы м	Параметры газовой смеси на выходе из ист. выброса			Координаты источника на карте-схеме, м		
		Наименование	Коли чест во ист.						ско- рость м/с	объем на 1 трубу, м3/с	тем- пер. оС	точечного источ. /1-го конца лин. /центра площад- ного источника		2-го кон /длина, ш площадн источни
												X1 13	Y1 14	X2 15
001		Передвижная электростанция	1	762	Выхлопная труба	0001	2	0.15	1.24	0.0219126		-351	239	Площадка
001		Передвижной	1	2559	Выхлопная труба	0002	2	0.15	1.24	0.0219126		-351	239	

на лине- риана ого ка	Наименование газоочистных установок и мероприятий по сокращению выбросов	Вещества по кото- рым произво- дится газо- очистка	Коэфф обесп газо- очист кой, %	Средняя эксплуат степень очистки/ тах.степ очистки%	Код веще- ства	Наименование вещества	Выбросы загрязняющих веществ			Год дос- тиже ния ПДВ
							г/с	мг/м3	т/год	
У2	17	18	19	20	21	22	23	24	25	26
						1				
					0301	Азота (IV) диоксид ( Азота диоксид) (4)	0.0147	670.847	0.0404	
					0304	Азот (II) оксид ( Азота оксид) (6)	0.0191	871.645	0.0525	
					0328	Углерод (Сажа, Углерод черный) (583)	0.00245	111.808	0.00673	
					0330	Сера диоксид ( Ангидрид сернистый, Сернистый газ, Сера ( IV) оксид) (516)	0.0049	223.616	0.01345	
					0337	Углерод оксид (Окись углерода, Угарный газ) (584)	0.01225	559.039	0.03363	
					1301	Проп-2-ен-1-аль ( Акролеин, Акрилальдегид) (474)	0.000588	26.834	0.001614	
					1325	Формальдегид ( Метаналь) (609)	0.000588	26.834	0.001614	
					2754	Алканы C12-19 /в пересчете на C/ ( Углеводороды предельные C12-C19 (в пересчете на C); Растворитель РПК-265П) (10)	0.00588	268.339	0.01614	
					0301	Азота (IV) диоксид (	0.0583	2660.570	0.538	

1	2	3	4	5	6	7	8	9	10	11	12	13	14	15
		компрессор												
001		Котлы битумные	1	5	Дымовая труба	0003	2	0.15	1.24	0.0219126		-351	239	

16	17	18	19	20	21	22	23	24	25	26
					0304	Азота диоксид (4) Азот (II) оксид (	0.0758	3459.197	0.699	
					0328	Азота оксид (6) Углерод (Сажа, Углерод черный) (583)	0.00972	443.580	0.0896	
					0330	Сера диоксид (	0.01944	887.161	0.179	
					0337	Ангидрид сернистый, Сернистый газ, Сера (	0.0486	2217.902	0.448	
					1301	IV) оксид (516) Углерод оксид (Окись углерода, Угарный газ) (584)	0.002333	106.468	0.0215	
					1325	Проп-2-ен-1-аль (	0.002333	106.468	0.0215	
					2754	Акралеин, Акрилальдегид) (474) Формальдегид (	0.02333	1064.684	0.215	
					0301	Метаналь) (609) Алканы C12-19 /в пересчете на C/ (	0.000532	24.278	0.0000171	
					0304	Углеводороды предельные C12-C19 (в пересчете на C); Растворитель РПК- 265П) (10) Азота (IV) диоксид (	0.0000865	3.948	0.00000279	
					0328	Азота диоксид (4) Азот (II) оксид (	0.0000556	2.537	0.000001792	
					0330	Азота оксид (6) Углерод (Сажа, Углерод черный) (583)	0.001308	59.692	0.00004215	
					0337	Сера диоксид (	0.00309	141.015	0.0000996	
						Ангидрид сернистый, Сернистый газ, Сера (				
						IV) оксид (516) Углерод оксид (Окись углерода, Угарный газ) (584)				

1	2	3	4	5	6	7	8	9	10	11	12	13	14	15
001		Разработка грунта	1	672	Неорганизованный источник	6001	2					-351	239	4
001		Хранение грунта	1	2016	Неорганизованный источник	6002	2					-351	239	4
001		Обратная засыпка грунта	1	672	Неорганизованный источник	6003	2					-351	239	4
001		Устройство	1	672	Неорганизованный	6004	2					-351	239	4

16	17	18	19	20	21	22	23	24	25	26
4					2908	Пыль неорганическая, содержащая двуокись кремния в %: 70-20 ( шамот, цемент, пыль цементного производства - глина, глинистый сланец, доменный шлак, песок, клинкер, зола, кремнезем, зола углей казахстанских месторождений) (494)	0.002683		0.00773	
4					2908	Пыль неорганическая, содержащая двуокись кремния в %: 70-20 ( шамот, цемент, пыль цементного производства - глина, глинистый сланец, доменный шлак, песок, клинкер, зола, кремнезем, зола углей казахстанских месторождений) (494)	0.000626		0.00379	
4					2908	Пыль неорганическая, содержащая двуокись кремния в %: 70-20 ( шамот, цемент, пыль цементного производства - глина, глинистый сланец, доменный шлак, песок, клинкер, зола, кремнезем, зола углей казахстанских месторождений) (494)	0.000626		0.001804	
4					2908	Пыль неорганическая,	0.00363		0.01146	

1	2	3	4	5	6	7	8	9	10	11	12	13	14	15
		щебеночного основания			источник									
001		Пересыпка песка	1	672	Неорганизованный источник	6005	2					-351 239		4
001		Пересыпка ПГС	1	6720	Неорганизованный источник	6006	2					-351 239		4
001		Хранение инертных	1	2016	Неорганизованный источник	6007	2					-351 239		4

16	17	18	19	20	21	22	23	24	25	26
4					2908	содержащая двуокись кремния в %: 70-20 ( шамот, цемент, пыль цементного производства - глина, глинистый сланец, доменный шлак, песок, клинкер, зола, кремнезем, зола углей казахстанских месторождений) (494)	0.0503		0.1448	
4					2908	Пыль неорганическая, содержащая двуокись кремния в %: 70-20 ( шамот, цемент, пыль цементного производства - глина, глинистый сланец, доменный шлак, песок, клинкер, зола, кремнезем, зола углей казахстанских месторождений) (494)	0.000303		0.000872	
4					2908	Пыль неорганическая, содержащая двуокись кремния в %: 70-20 ( шамот, цемент, пыль цементного производства - глина, глинистый сланец, доменный шлак, песок, клинкер, зола, кремнезем, зола углей казахстанских месторождений) (494)	0.0334		0.4871	

1	2	3	4	5	6	7	8	9	10	11	12	13	14	15
		материалов												
001		Гидраизоляция ж/б битумом	1	50	Неорганизованный источник	6008	2					-351 239		4
001		Сварочные работы (электроды)	1	100	Неорганизованный источник	6009	2					-351 239		2

16	17	18	19	20	21	22	23	24	25	26
4       2						кремния в %: 70-20 (шамот, цемент, пыль цементного производства - глина, глинистый сланец, доменный шлак, песок, клинкер, зола, кремнезем, зола углей казахстанских месторождений) (494)				
					2754	Алканы C12-19 /в пересчете на C/ ( Углеводороды предельные C12-C19 (в пересчете на C); Растворитель РПК-265П) (10)	0.01573079		0.002831543	
					0123	Железо (II, III) оксиды (диЖелезо триоксид, Железа оксид) /в пересчете на железо/ (274)	0.00874		0.0041	
					0143	Марганец и его соединения /в пересчете на марганца (IV) оксид/ (327)	0.000961		0.00043812	
					0301	Азота (IV) диоксид ( Азота диоксид) (4)	0.000667		0.00001503	
					0304	Азот (II) оксид ( Азота оксид) (6)	0.0001083		0.00000244	
					0337	Углерод оксид (Окись углерода, Угарный газ) (584)	0.00739		0.0001666	
					0342	Фтористые газообразные соединения /в пересчете на фтор/ (	0.000417		0.0000094	

1	2	3	4	5	6	7	8	9	10	11	12	13	14	15
001		Сварочные работы (пропан бутаном, ацетиленом)	1	100	Неорганизованный источник	6010	2					-351 239		2
001		Покрасочные работы	1	672	Неорганизованный источник	6011	2					-351 239		2

16	17	18	19	20	21	22	23	24	25	26
					0344	617) Фториды неорганические плохо растворимые - ( алюминия фторид, кальция фторид, натрия гексафторалюминат) ( Фториды неорганические плохо растворимые /в пересчете на фтор/) ( 615)	0.001833		0.0000413	
					2908	Пыль неорганическая, содержащая двуокись кремния в %: 70-20 ( шамот, цемент, пыль цементного производства - глина, глинистый сланец, доменный шлак, песок, klinker, зола, кремнезем, зола углей казахстанских месторождений) (494)	0.000778		0.00009953	
2					0101	Алюминий оксид ( диАлюминий триоксид) /в пересчете на алюминий/ (20)	0.0000333		0.000021549	
					0301	Азота (IV) диоксид ( Азота диоксид) (4)	0.00978		0.0043237	
					0304	Азот (II) оксид ( Азота оксид) (6)	0.00159		0.0007021	
2					0616	Диметилбензол (смесь о-, м-, п- изомеров) (203)	0.02987		0.182453	
					0621	Метилбензол (349)	0.03444		0.0276	

1	2	3	4	5	6	7	8	9	10	11	12	13	14	15		
001		Механическая обработка металлов (дрель)	1	65.1	Неорганизованный источник	6012	2						-351 239	2		
		Механическая обработка металлов (перфоратор)	1	133.1												
		Механическая обработка металлов (шлифовальные машины)	1	61.47												
		Механическая обработка металлов (пила дисковая)	1	17.9												
001		Движение и работа спецтехники	1	2880	Неорганизованный источник	6013	2						-351 239	2		

16	17	18	19	20	21	22	23	24	25	26	
2					1042	Бутан-1-ол (Бутиловый спирт) (102)	0.00571		0.0001393		
					1119	2-Этоксэтанол (Этиловый эфир этиленгликоля, Этилцеллозольв) (1497*)	0.000385		0.00000939		
					1210	Бутилацетат (Уксусной кислоты бутиловый эфир) (110)	0.00667		0.00534		
					1401	Пропан-2-он (Ацетон) (470)	0.01444		0.01157		
					2750	Сольвент нафта (1149*)	0.01586		0.000387		
					2752	Уайт-спирит (1294*)	0.0556		0.14343306		
					2902	Взвешенные частицы (116)	0.0178		0.01297		
					2930	Пыль абразивная (Корунд белый, Монокорунд) (1027*)	0.0072		0.004359		
	2					0301	Азота (IV) диоксид (Азота диоксид) (4)	0.003742		0.006901	
						0304	Азот (II) оксид (Азота оксид) (6)	0.0006079		0.0011209	
					0328	Углерод (Сажа,	0.0001908		0.0003562		

1	2	3	4	5	6	7	8	9	10	11	12	13	14	15

16	17	18	19	20	21	22	23	24	25	26
					0330	Углерод черный) (583) Сера диоксид (	0.000774		0.0015136	
					0337	Ангидрид сернистый, Сернистый газ, Сера (IV) оксид) (516) Углерод оксид (Окись углерода, Угарный газ) (584)	0.02992		0.04124	
					2732	Керосин (654*)	0.00542		0.009168	

**Перечень загрязняющих веществ, выбрасываемых в атмосферу  
на период эксплуатации**

Алматы, РООС к РП парковка Самал на период эксплуатации

Код загр. вещества	Наименование загрязняющего вещества	ПДК максимальная разовая, мг/м <sup>3</sup>	ПДК среднесуточная, мг/м <sup>3</sup>	ОБУВ, мг/м <sup>3</sup>	Класс опасности	Выброс вещества г/с	Выброс вещества, т/год (М)	Значение КОВ (М/ПДК)**а	Выброс ЗВ, условных тонн
1	2	3	4	5	6	7	8	9	10
0301	Азота (IV) диоксид (Азота диоксид) (4)	0.2	0.04		2	0.000294	0.00534	0	0.1335
0304	Азот (II) оксид (Азота оксид) (6)	0.4	0.06		3	0.00004774	0.000868	0	0.01446667
0330	Сера диоксид (Ангидрид сернистый, Сернистый газ, Сера (IV) оксид) (516)	0.5	0.05		3	0.0000774	0.001432	0	0.02864
0337	Углерод оксид (Окись углерода, Угарный газ) (584)	5	3		4	0.04144	0.732	0	0.244
2704	Бензин (нефтяной, малосернистый) /в пересчете на углерод/ (60)	5	1.5		4	0.00444	0.0772	0	0.05146667
	<b>В С Е Г О :</b>					<b>0.04629914</b>	<b>0.81684</b>		<b>0.47207334</b>

Примечания: 1. В колонке 9: "М" - выброс ЗВ, т/год; "ПДК" - ПДКс.с. или (при отсутствии ПДКс.с.) 0.1\*ПДКм.р. или (при отсутствии ПДКм.р.) 0.1\*ОБУВ; "а" - константа, зависящая от класса опасности ЗВ

2. Способ сортировки: по возрастанию кода ЗВ (колонка 1)

## 1.6 Расчет выбросов загрязняющих веществ на период строительно-монтажных работ

**Источник загрязнения N 0001, Выхлопная труба**

**Источник выделения N 0001 01, Передвижная электростанция**

Список литературы:

1. Методика расчета нормативов выбросов вредных веществ от стационарных дизельных установок  
Приложение №9 к Приказу Министра охраны окружающей среды и водных ресурсов Республики Казахстан от 12.06.2014 г. № 221-Г

Максимальный расход диз. топлива установкой, кг/час,  $G_{FJMAX} = 1.764$

Годовой расход дизельного топлива, т/год,  $G_{FGGO} = 1.345377516$

**Примесь: 0301 Азота (IV) диоксид (Азота диоксид) (4)**

Оценочное значение среднециклового выброса, г/кг топлива (табл.4),  $E_э = 30$

Максимальный разовый выброс, г/с,  $_G_ = G_{FJMAX} \cdot E_э / 3600 = 1.764 \cdot 30 / 3600 = 0.0147$

Валовый выброс, т/год,  $_M_ = G_{FGGO} \cdot E_э / 10^3 = 1.345377516 \cdot 30 / 10^3 = 0.0404$

**Примесь: 1325 Формальдегид (Метаналь) (609)**

Оценочное значение среднециклового выброса, г/кг топлива (табл.4),  $E_э = 1.2$

Максимальный разовый выброс, г/с,  $_G_ = G_{FJMAX} \cdot E_э / 3600 = 1.764 \cdot 1.2 / 3600 = 0.000588$

Валовый выброс, т/год,  $_M_ = G_{FGGO} \cdot E_э / 10^3 = 1.345377516 \cdot 1.2 / 10^3 = 0.001614$

**Примесь: 0304 Азот (II) оксид (Азота оксид) (6)**

Оценочное значение среднециклового выброса, г/кг топлива (табл.4),  $E_э = 39$

Максимальный разовый выброс, г/с,  $_G_ = G_{FJMAX} \cdot E_э / 3600 = 1.764 \cdot 39 / 3600 = 0.0191$

Валовый выброс, т/год,  $_M_ = G_{FGGO} \cdot E_э / 10^3 = 1.345377516 \cdot 39 / 10^3 = 0.0525$

**Примесь: 0330 Сера диоксид (Ангидрид сернистый, Сернистый газ, Сера (IV) оксид) (516)**

Оценочное значение среднециклового выброса, г/кг топлива (табл.4),  $E_э = 10$

Максимальный разовый выброс, г/с,  $_G_ = G_{FJMAX} \cdot E_э / 3600 = 1.764 \cdot 10 / 3600 = 0.0049$

Валовый выброс, т/год,  $_M_ = G_{FGGO} \cdot E_э / 10^3 = 1.345377516 \cdot 10 / 10^3 = 0.01345$

**Примесь: 0337 Углерод оксид (Окись углерода, Угарный газ) (584)**

Оценочное значение среднециклового выброса, г/кг топлива (табл.4),  $E_э = 25$

Максимальный разовый выброс, г/с,  $_G_ = G_{FJMAX} \cdot E_э / 3600 = 1.764 \cdot 25 / 3600 = 0.01225$

Валовый выброс, т/год,  $_M_ = G_{FGGO} \cdot E_э / 10^3 = 1.345377516 \cdot 25 / 10^3 = 0.03363$

**Примесь: 2754 Алканы C12-19 /в пересчете на C/ (Углеводороды предельные C12-C19 (в пересчете на C); Растворитель РПК-265П) (10)**

Оценочное значение среднециклового выброса, г/кг топлива (табл.4),  $E_э = 12$

Максимальный разовый выброс, г/с,  $_G_ = G_{FJMAX} \cdot E_э / 3600 = 1.764 \cdot 12 / 3600 = 0.00588$

Валовый выброс, т/год,  $_M_ = G_{FGGO} \cdot E_э / 10^3 = 1.345377516 \cdot 12 / 10^3 = 0.01614$

**Примесь: 1301 Проп-2-ен-1-аль (Акролеин, Акрилальдегид) (474)**

Оценочное значение среднециклового выброса, г/кг топлива (табл.4),  $E_э = 1.2$

Максимальный разовый выброс, г/с,  $_G_ = G_{FJMAX} \cdot E_э / 3600 = 1.764 \cdot 1.2 / 3600 = 0.000588$

Валовый выброс, т/год,  $_M_ = G_{FGGO} \cdot E_э / 10^3 = 1.345377516 \cdot 1.2 / 10^3 = 0.001614$

**Примесь: 0328 Углерод (Сажа, Углерод черный) (583)**

Оценочное значение среднециклового выброса, г/кг топлива (табл.4),  $E_э = 5$

Максимальный разовый выброс, г/с,  $_G_ = G_{FJMAX} \cdot E_э / 3600 = 1.764 \cdot 5 / 3600 = 0.00245$

Валовый выброс, т/год,  $_M_ = G_{FGGO} \cdot E_э / 10^3 = 1.345377516 \cdot 5 / 10^3 = 0.00673$

Итоговая таблица:

<b>Код</b>	<b>Наименование ЗВ</b>	<b>Выброс г/с</b>	<b>Выброс т/год</b>
0301	Азота (IV) диоксид (Азота диоксид) (4)	0.0147	0.0404
0304	Азот (II) оксид (Азота оксид) (6)	0.0191	0.0525
0328	Углерод (Сажа, Углерод черный) (583)	0.00245	0.00673
0330	Сера диоксид (Ангидрид сернистый, Сернистый газ, Сера (IV) оксид) (516)	0.0049	0.01345
0337	Углерод оксид (Окись углерода, Угарный газ) (584)	0.01225	0.03363
1301	Проп-2-ен-1-аль (Акролеин, Акрилальдегид) (474)	0.000588	0.001614
1325	Формальдегид (Метаналь) (609)	0.000588	0.001614
2754	Алканы C12-19 /в пересчете на C/ (Углеводороды предельные C12-C19 (в пересчете на C); Растворитель РПК-265П) (10)	0.00588	0.01614

**Источник загрязнения N 0002, Выхлопная труба  
Источник выделения N 0002 01, Передвижной компрессор**

Список литературы:

1. Методика расчета нормативов выбросов вредных веществ от стационарных дизельных установок Приложение №9 к Приказу Министра охраны окружающей среды и водных ресурсов Республики Казахстан от 12.06.2014 г. № 221-Г

Максимальный расход диз. топлива установкой, кг/час,  $G_{FJMAX} = 7$

Годовой расход дизельного топлива, т/год,  $G_{FGGO} = 17.91671$

**Примесь: 0301 Азота (IV) диоксид (Азота диоксид) (4)**

Оценочное значение среднециклового выброса, г/кг топлива (табл.4),  $E_э = 30$

Максимальный разовый выброс, г/с,  $_G_ = G_{FJMAX} \cdot E_э / 3600 = 7 \cdot 30 / 3600 = 0.0583$

Валовый выброс, т/год,  $_M_ = G_{FGGO} \cdot E_э / 10^3 = 17.91671 \cdot 30 / 10^3 = 0.538$

**Примесь: 1325 Формальдегид (Метаналь) (609)**

Оценочное значение среднециклового выброса, г/кг топлива (табл.4),  $E_э = 1.2$

Максимальный разовый выброс, г/с,  $_G_ = G_{FJMAX} \cdot E_э / 3600 = 7 \cdot 1.2 / 3600 = 0.002333$

Валовый выброс, т/год,  $_M_ = G_{FGGO} \cdot E_э / 10^3 = 17.91671 \cdot 1.2 / 10^3 = 0.0215$

**Примесь: 0304 Азот (II) оксид (Азота оксид) (6)**

Оценочное значение среднециклового выброса, г/кг топлива (табл.4),  $E_э = 39$

Максимальный разовый выброс, г/с,  $_G_ = G_{FJMAX} \cdot E_э / 3600 = 7 \cdot 39 / 3600 = 0.0758$

Валовый выброс, т/год,  $_M_ = G_{FGGO} \cdot E_э / 10^3 = 17.91671 \cdot 39 / 10^3 = 0.699$

**Примесь: 0330 Сера диоксид (Ангидрид сернистый, Сернистый газ, Сера (IV) оксид) (516)**

Оценочное значение среднециклового выброса, г/кг топлива (табл.4),  $E_э = 10$

Максимальный разовый выброс, г/с,  $_G_ = G_{FJMAX} \cdot E_э / 3600 = 7 \cdot 10 / 3600 = 0.01944$

Валовый выброс, т/год,  $_M_ = G_{FGGO} \cdot E_э / 10^3 = 17.91671 \cdot 10 / 10^3 = 0.179$

**Примесь: 0337 Углерод оксид (Окись углерода, Угарный газ) (584)**

Оценочное значение среднециклового выброса, г/кг топлива (табл.4),  $E_{\text{э}} = 25$

Максимальный разовый выброс, г/с,  $G_{\text{э}} = G_{\text{FJMAX}} \cdot E_{\text{э}} / 3600 = 7 \cdot 25 / 3600 = 0.0486$

Валовый выброс, т/год,  $M_{\text{э}} = G_{\text{FGGO}} \cdot E_{\text{э}} / 10^3 = 17.91671 \cdot 25 / 10^3 = 0.448$

**Примесь: 2754 Алканы C12-19 /в пересчете на C/ (Углеводороды предельные C12-C19 (в пересчете на C); Растворитель РПК-265П) (10)**

Оценочное значение среднециклового выброса, г/кг топлива (табл.4),  $E_{\text{э}} = 12$

Максимальный разовый выброс, г/с,  $G_{\text{э}} = G_{\text{FJMAX}} \cdot E_{\text{э}} / 3600 = 7 \cdot 12 / 3600 = 0.02333$

Валовый выброс, т/год,  $M_{\text{э}} = G_{\text{FGGO}} \cdot E_{\text{э}} / 10^3 = 17.91671 \cdot 12 / 10^3 = 0.215$

**Примесь: 1301 Проп-2-ен-1-аль (Акролеин, Акрилальдегид) (474)**

Оценочное значение среднециклового выброса, г/кг топлива (табл.4),  $E_{\text{э}} = 1.2$

Максимальный разовый выброс, г/с,  $G_{\text{э}} = G_{\text{FJMAX}} \cdot E_{\text{э}} / 3600 = 7 \cdot 1.2 / 3600 = 0.002333$

Валовый выброс, т/год,  $M_{\text{э}} = G_{\text{FGGO}} \cdot E_{\text{э}} / 10^3 = 17.91671 \cdot 1.2 / 10^3 = 0.0215$

**Примесь: 0328 Углерод (Сажа, Углерод черный) (583)**

Оценочное значение среднециклового выброса, г/кг топлива (табл.4),  $E_{\text{э}} = 5$

Максимальный разовый выброс, г/с,  $G_{\text{э}} = G_{\text{FJMAX}} \cdot E_{\text{э}} / 3600 = 7 \cdot 5 / 3600 = 0.00972$

Валовый выброс, т/год,  $M_{\text{э}} = G_{\text{FGGO}} \cdot E_{\text{э}} / 10^3 = 17.91671 \cdot 5 / 10^3 = 0.0896$

Итоговая таблица:

Код	Наименование ЗВ	Выброс г/с	Выброс т/год
0301	Азота (IV) диоксид (Азота диоксид) (4)	0.0583	0.538
0304	Азот (II) оксид (Азота оксид) (6)	0.0758	0.699
0328	Углерод (Сажа, Углерод черный) (583)	0.00972	0.0896
0330	Сера диоксид (Ангидрид сернистый, Сернистый газ, Сера (IV) оксид) (516)	0.01944	0.179
0337	Углерод оксид (Окись углерода, Угарный газ) (584)	0.0486	0.448
1301	Проп-2-ен-1-аль (Акролеин, Акрилальдегид) (474)	0.002333	0.0215
1325	Формальдегид (Метаналь) (609)	0.002333	0.0215
2754	Алканы C12-19 /в пересчете на C/ (Углеводороды предельные C12-C19 (в пересчете на C); Растворитель РПК-265П) (10)	0.02333	0.215

**Источник загрязнения N 0003, Дымовая труба**

**Источник выделения N 0003 01, Котлы битумные**

Список литературы:

"Сборник методик по расчету выбросов вредных в атмосферу различными производствами". Алматы, КазЭКОЭКСИ, 1996 г.  
п.2. Расчет выбросов вредных веществ при сжигании топлива в котлах производительностью до 30 т/час

Вид топлива, **КЗ = Жидкое другое (Дизельное топливо и т.п.)**

Расход топлива, т/год, **BT = 0.007167747**

Расход топлива, г/с, **BG = 0.222366667**

Марка топлива, **M = Дизельное топливо**

Низшая теплота сгорания рабочего топлива, ккал/кг(прил. 2.1), **QR = 10210**

Пересчет в МДж, **QR = QR · 0.004187 = 10210 · 0.004187 = 42.75**

Средняя зольность топлива, %(прил. 2.1),  $AR = 0.025$   
Предельная зольность топлива, % не более(прил. 2.1),  $AIR = 0.025$   
Среднее содержание серы в топливе, %(прил. 2.1),  $SR = 0.3$   
Предельное содержание серы в топливе, % не более(прил. 2.1),  $SIR = 0.3$

#### РАСЧЕТ ВЫБРОСОВ ОКИСЛОВ АЗОТА

##### Примесь: 0301 Азота (IV) диоксид (Азота диоксид) (4)

Номинальная тепловая мощность котлоагрегата, кВт,  $QN = 42$   
Фактическая мощность котлоагрегата, кВт,  $QF = 42$   
Кол-во окислов азота, кг/1 Гдж тепла (рис. 2.1 или 2.2),  $KNO = 0.07$   
Коэфф. снижения выбросов азота в рез-те техн. решений,  $B = 0$   
Кол-во окислов азота, кг/1 Гдж тепла (ф-ла 2.7а),  $KNO = KNO \cdot (QF / QN)^{0.25} = 0.07 \cdot (42 / 42)^{0.25} = 0.07$   
Выброс окислов азота, т/год (ф-ла 2.7),  $MNOT = 0.001 \cdot BT \cdot QR \cdot KNO \cdot (1-B) = 0.001 \cdot 0.007167747 \cdot 42.75 \cdot 0.07 \cdot (1-0) = 0.00002145$   
Выброс окислов азота, г/с (ф-ла 2.7),  $MNOG = 0.001 \cdot BG \cdot QR \cdot KNO \cdot (1-B) = 0.001 \cdot 0.222366667 \cdot 42.75 \cdot 0.07 \cdot (1-0) = 0.000665$   
Выброс азота диоксида (0301), т/год,  $M_ = 0.8 \cdot MNOT = 0.8 \cdot 0.00002145 = 0.00001716$   
Выброс азота диоксида (0301), г/с,  $G_ = 0.8 \cdot MNOG = 0.8 \cdot 0.000665 = 0.000532$

##### Примесь: 0304 Азот (II) оксид (Азота оксид) (6)

Выброс азота оксида (0304), т/год,  $M_ = 0.13 \cdot MNOT = 0.13 \cdot 0.00002145 = 0.00000279$   
Выброс азота оксида (0304), г/с,  $G_ = 0.13 \cdot MNOG = 0.13 \cdot 0.000665 = 0.0000865$

#### РАСЧЕТ ВЫБРОСОВ ОКИСЛОВ СЕРЫ

##### Примесь: 0330 Сера диоксид (Ангидрид сернистый, Сернистый газ, Сера (IV) оксид) (516)

Доля окислов серы, связываемых летучей золой топлива(п. 2.2),  $NSO2 = 0.02$   
Содержание сероводорода в топливе, %(прил. 2.1),  $H2S = 0$   
Выбросы окислов серы, т/год (ф-ла 2.2),  $M_ = 0.02 \cdot BT \cdot SR \cdot (1-NSO2) + 0.0188 \cdot H2S \cdot BT = 0.02 \cdot 0.007167747 \cdot 0.3 \cdot (1-0.02) + 0.0188 \cdot 0 \cdot 0.007167747 = 0.00004215$   
Выбросы окислов серы, г/с (ф-ла 2.2),  $G_ = 0.02 \cdot BG \cdot SIR \cdot (1-NSO2) + 0.0188 \cdot H2S \cdot BG = 0.02 \cdot 0.222366667 \cdot 0.3 \cdot (1-0.02) + 0.0188 \cdot 0 \cdot 0.222366667 = 0.001308$

#### РАСЧЕТ ВЫБРОСОВ ОКИСИ УГЛЕРОДА

##### Примесь: 0337 Углерод оксид (Окись углерода, Угарный газ) (584)

Потери тепла от механической неполноты сгорания, %(табл. 2.2),  $Q4 = 0$   
Тип топки: Камерная топка  
Потери тепла от химической неполноты сгорания, %(табл. 2.2),  $Q3 = 0.5$   
Коэффициент, учитывающий долю потери тепла,  $R = 0.65$   
Выход окиси углерода в кг/тонн или кг/тыс.м3 (ф-ла 2.5),  $CCO = Q3 \cdot R \cdot QR = 0.5 \cdot 0.65 \cdot 42.75 = 13.9$   
Выбросы окиси углерода, т/год (ф-ла 2.4),  $M_ = 0.001 \cdot BT \cdot CCO \cdot (1-Q4 / 100) = 0.001 \cdot 0.007167747 \cdot 13.9 \cdot (1-0 / 100) = 0.0000996$   
Выбросы окиси углерода, г/с (ф-ла 2.4),  $G_ = 0.001 \cdot BG \cdot CCO \cdot (1-Q4 / 100) = 0.001 \cdot 0.222366667 \cdot 13.9 \cdot (1-0 / 100) = 0.00309$

#### РАСЧЕТ ВЫБРОСОВ ТВЕРДЫХ ЧАСТИЦ

##### Примесь: 0328 Углерод (Сажка, Углерод черный) (583)

Коэффициент(табл. 2.1),  $F = 0.01$   
Тип топки: Камерная топка  
Выброс твердых частиц, т/год (ф-ла 2.1),  $M_ = BT \cdot AR \cdot F = 0.007167747 \cdot 0.025 \cdot 0.01 = 0.000001792$   
Выброс твердых частиц, г/с (ф-ла 2.1),  $G_ = BG \cdot AIR \cdot F = 0.222366667 \cdot 0.025 \cdot 0.01 = 0.0000556$

Итого:

Код	Наименование ЗВ	Выброс г/с	Выброс т/год
0301	Азота (IV) диоксид (Азота диоксид) (4)	0.000532	0.00001716
0304	Азот (II) оксид (Азота оксид) (6)	0.0000865	0.00000279
0328	Углерод (Сажа, Углерод черный) (583)	0.0000556	0.000001792
0330	Сера диоксид (Ангидрид сернистый, Сернистый газ, Сера (IV) оксид) (516)	0.001308	0.00004215
0337	Углерод оксид (Окись углерода, Угарный газ) (584)	0.00309	0.0000996

**Источник загрязнения N 6001, Неорганизованный источник  
Источник выделения N 6001 01, Разработка грунта**

Список литературы:

1. Методика расчета нормативов выбросов от неорганизованных источников Приложение №8 к Приказу Министра охраны окружающей среды и водных ресурсов Республики Казахстан от 12.06.2014 г. № 221-Г
2. Методика расчета выбросов загрязняющих веществ в атмосферу от предприятий по производству строительных материалов Приложение №11 к Приказу Министра охраны окружающей среды Республики Казахстан от 18.04.2008 №100-п

Тип источника выделения: Склады, хвостохранилища, узлы пересыпки пылящих материалов

Материал: Глина

**Примесь: 2908 Пыль неорганическая, содержащая двуокись кремния в %: 70-20 (шамот, цемент, пыль цементного производства - глина, глинистый сланец, доменный шлак, песок, клинкер, зола, кремнезем, зола углей казахстанских месторождений) (494)**

Влажность материала, %,  $VL = 10$

Коэфф., учитывающий влажность материала(табл.4),  $K5 = 0.01$

Операция: Переработка

Скорость ветра (среднегодовая), м/с,  $G3SR = 0.8$

Коэфф., учитывающий среднегодовую скорость ветра(табл.2),  $K3SR = 1$

Скорость ветра (максимальная), м/с,  $G3 = 3$

Коэфф., учитывающий максимальную скорость ветра(табл.2),  $K3 = 1.2$

Коэффициент, учитывающий степень защищенности узла(табл.3),  $K4 = 1$

Размер куска материала, мм,  $G7 = 10$

Коэффициент, учитывающий крупность материала(табл.5),  $K7 = 0.6$

Доля пылевой фракции в материале(табл.1),  $K1 = 0.05$

Доля пыли, переходящей в аэрозоль(табл.1),  $K2 = 0.02$

Суммарное количество перерабатываемого материала, т/час,  $G = 3.353880208$

Высота падения материала, м,  $GB = 0.5$

Коэффициент, учитывающий высоту падения материала(табл.7),  $B = 0.4$

Макс. разовый выброс пыли при переработке, г/с (1),  $GC = K1 \cdot K2 \cdot K3 \cdot K4 \cdot K5 \cdot K7 \cdot G \cdot 10^6 \cdot B / 3600 = 0.05 \cdot 0.02 \cdot 1.2 \cdot 1 \cdot 0.01 \cdot 0.6 \cdot 3.353880208 \cdot 10^6 \cdot 0.4 / 3600 = 0.002683$

Время работы узла переработки в год, часов,  $RT2 = 960$

Валовый выброс пыли при переработке, т/год (1),  $MC = K1 \cdot K2 \cdot K3SR \cdot K4 \cdot K5 \cdot K7 \cdot G \cdot B \cdot RT2 = 0.05 \cdot 0.02 \cdot 1 \cdot 1 \cdot 0.01 \cdot 0.6 \cdot 3.353880208 \cdot 0.4 \cdot 960 = 0.00773$

Максимальный разовый выброс, г/сек,  $G = 0.002683$

Валовый выброс, т/год,  $M = 0.00773$

Итого выбросы от источника выделения: 001 Разработка грунта

Код	Наименование ЗВ	Выброс г/с	Выброс т/год
2908	Пыль неорганическая, содержащая двуокись кремния в %: 70-20 (шамот, цемент, пыль цементного	0.002683	0.00773

	производства - глина, глинистый сланец, доменный шлак, песок, клинкер, зола, кремнезем, зола углей казахстанских месторождений) (494)		
--	---	--	--

**Источник загрязнения N 6002, Неорганизованный источник  
Источник выделения N 6002 01, Хранение грунта**

Список литературы:

1. Методика расчета нормативов выбросов от неорганизованных источников Приложение №8 к Приказу Министра охраны окружающей среды и водных ресурсов Республики Казахстан от 12.06.2014 г. № 221-Г
2. Методика расчета выбросов загрязняющих веществ в атмосферу от предприятий по производству строительных материалов Приложение №11 к Приказу Министра охраны окружающей среды Республики Казахстан от 18.04.2008 №100-п

Тип источника выделения: Склады, хвостохранилища, узлы пересыпки пылящих материалов

Материал: Глина

**Примесь: 2908 Пыль неорганическая, содержащая двуокись кремния в %: 70-20 (шамот, цемент, пыль цементного производства - глина, глинистый сланец, доменный шлак, песок, клинкер, зола, кремнезем, зола углей казахстанских месторождений) (494)**

Влажность материала, %,  $VL = 10$

Коэфф., учитывающий влажность материала(табл.4),  $K5 = 0.01$

Операция: Хранение

Скорость ветра (среднегодовая), м/с,  $G3SR = 0.8$

Коэфф., учитывающий среднегодовую скорость ветра(табл.2),  $K3SR = 1$

Скорость ветра (максимальная), м/с,  $G3 = 3$

Коэфф., учитывающий максимальную скорость ветра(табл.2),  $K3 = 1.2$

Коэффициент, учитывающий степень защищенности узла(табл.3),  $K4 = 1$

Размер куска материала, мм,  $G7 = 10$

Коэффициент, учитывающий крупность материала(табл.5),  $K7 = 0.6$

Поверхность пыления в плане, м<sup>2</sup>,  $F = 15$

Коэфф., учитывающий профиль поверхности складываемого материала,  $K6 = 1.45$

Унос пыли с 1 м<sup>2</sup> фактической поверхности материала, г/м<sup>2</sup>\*сек,  $Q = 0.004$

Максимальный разовый выброс пыли при хранении, г/с (1),  $GC = K3 \cdot K4 \cdot K5 \cdot K6 \cdot K7 \cdot Q \cdot F = 1.2 \cdot 1 \cdot 0.01 \cdot 1.45 \cdot 0.6 \cdot 0.004 \cdot 15 = 0.000626$

Время работы склада в году, часов,  $RT = 2016$

Валовый выброс пыли при хранении, т/год (1),  $MC = K3SR \cdot K4 \cdot K5 \cdot K6 \cdot K7 \cdot Q \cdot F \cdot RT \cdot 0.0036 = 1 \cdot 1 \cdot 0.01 \cdot 1.45 \cdot 0.6 \cdot 0.004 \cdot 15 \cdot 2016 \cdot 0.0036 = 0.00379$

Максимальный разовый выброс, г/сек,  $G = 0.000626$

Валовый выброс, т/год,  $M = 0.00379$

Итого выбросы от источника выделения: 001 Хранение грунта

Код	Наименование ЗВ	Выброс г/с	Выброс т/год
2908	Пыль неорганическая, содержащая двуокись кремния в %: 70-20 (шамот, цемент, пыль цементного производства - глина, глинистый сланец, доменный шлак, песок, клинкер, зола, кремнезем, зола углей казахстанских месторождений) (494)	0.000626	0.00379

**Источник загрязнения N 6003, Неорганизованный источник**

## Источник выделения N 6003 01, Обратная засыпка грунта

Список литературы:

1. Методика расчета нормативов выбросов от неорганизованных источников Приложение №8 к Приказу Министра охраны окружающей среды и водных ресурсов Республики Казахстан от 12.06.2014 г. № 221-Г
2. Методика расчета выбросов загрязняющих веществ в атмосферу от предприятий по производству строительных материалов Приложение №11 к Приказу Министра охраны окружающей среды Республики Казахстан от 18.04.2008 №100-п

Тип источника выделения: Склады, хвостохранилища, узлы пересыпки пылящих материалов

Материал: Глина

**Примесь: 2908 Пыль неорганическая, содержащая двуокись кремния в %: 70-20 (шамот, цемент, пыль цементного производства - глина, глинистый сланец, доменный шлак, песок, клинкер, зола, кремнезем, зола углей казахстанских месторождений) (494)**

Влажность материала, %,  $VL = 10$

Коэфф., учитывающий влажность материала(табл.4),  $K5 = 0.01$

Операция: Хранение

Скорость ветра (среднегодовая), м/с,  $G3SR = 0.8$

Коэфф., учитывающий среднегодовую скорость ветра(табл.2),  $K3SR = 1$

Скорость ветра (максимальная), м/с,  $G3 = 3$

Коэфф., учитывающий максимальную скорость ветра(табл.2),  $K3 = 1.2$

Коэффициент, учитывающий степень защищенности узла(табл.3),  $K4 = 1$

Размер куска материала, мм,  $G7 = 10$

Коэффициент, учитывающий крупность материала(табл.5),  $K7 = 0.6$

Поверхность пыления в плане, м<sup>2</sup>,  $F = 15$

Коэфф., учитывающий профиль поверхности складированного материала,  $K6 = 1.45$

Унос пыли с 1 м<sup>2</sup> фактической поверхности материала, г/м<sup>2</sup>\*сек,  $Q = 0.004$

Максимальный разовый выброс пыли при хранении, г/с (1),  $GC = K3 \cdot K4 \cdot K5 \cdot K6 \cdot K7 \cdot Q \cdot F = 1.2 \cdot 1 \cdot 0.01 \cdot 1.45 \cdot 0.6 \cdot 0.004 \cdot 15 = 0.000626$

Время работы склада в году, часов,  $RT = 960$

Валовый выброс пыли при хранении, т/год (1),  $MC = K3SR \cdot K4 \cdot K5 \cdot K6 \cdot K7 \cdot Q \cdot F \cdot RT \cdot 0.0036 = 1 \cdot 1 \cdot 0.01 \cdot 1.45 \cdot 0.6 \cdot 0.004 \cdot 15 \cdot 960 \cdot 0.0036 = 0.001804$

Максимальный разовый выброс, г/сек,  $G = 0.000626$

Валовый выброс, т/год,  $M = 0.001804$

Итого выбросы от источника выделения: 001 Обратная Засыпка грунта

Код	Наименование ЗВ	Выброс г/с	Выброс т/год
2908	Пыль неорганическая, содержащая двуокись кремния в %: 70-20 (шамот, цемент, пыль цементного производства - глина, глинистый сланец, доменный шлак, песок, клинкер, зола, кремнезем, зола углей казахстанских месторождений) (494)	0.000626	0.001804

## Источник загрязнения N 6004, Неорганизованный источник

### Источник выделения N 6004 01, Устройство щебеночного основания

Список литературы:

1. Методика расчета нормативов выбросов от неорганизованных источников Приложение №8 к Приказу Министра охраны окружающей среды и водных ресурсов Республики Казахстан от 12.06.2014 г. № 221-Г

2. Методика расчета выбросов загрязняющих веществ в атмосферу от предприятий по производству строительных материалов Приложение №11 к Приказу Министра охраны окружающей среды Республики Казахстан от 18.04.2008 №100-п

Тип источника выделения: Склады, хвостохранилища, узлы пересыпки пылящих материалов

Материал: Щебень из изверж. пород крупн. до 20мм

**Примесь: 2908 Пыль неорганическая, содержащая двуокись кремния в %: 70-20 (шамот, цемент, пыль цементного производства - глина, глинистый сланец, доменный илак, песок, клинкер, зола, кремнезем, зола углей казахстанских месторождений) (494)**

Влажность материала, %,  $VL = 7$

Коэфф., учитывающий влажность материала(табл.4),  $K5 = 0.4$

Операция: Переработка

Скорость ветра (среднегодовая), м/с,  $G3SR = 0.8$

Коэфф., учитывающий среднегодовую скорость ветра(табл.2),  $K3SR = 1$

Скорость ветра (максимальная), м/с,  $G3 = 3$

Коэфф., учитывающий максимальную скорость ветра(табл.2),  $K3 = 1.2$

Коэффициент, учитывающий степень защищенности узла(табл.3),  $K4 = 1$

Размер куска материала, мм,  $G7 = 10$

Коэффициент, учитывающий крупность материала(табл.5),  $K7 = 0.6$

Доля пылевой фракции в материале(табл.1),  $K1 = 0.03$

Доля пыли, переходящей в аэрозоль(табл.1),  $K2 = 0.015$

Суммарное количество перерабатываемого материала, т/час,  $G = 0.024145672$

Высота падения материала, м,  $GB = 0.5$

Коэффициент, учитывающий высоту падения материала(табл.7),  $B = 0.4$

Макс. разовый выброс пыли при переработке, г/с (1),  $GC = K1 \cdot K2 \cdot K3 \cdot K4 \cdot K5 \cdot K7 \cdot G \cdot 10^6 \cdot B / 3600 = 0.03 \cdot 0.015 \cdot 1.2 \cdot 1 \cdot 0.4 \cdot 0.6 \cdot 0.024145672 \cdot 10^6 \cdot 0.4 / 3600 = 0.000348$

Время работы узла переработки в год, часов,  $RT2 = 960$

Валовый выброс пыли при переработке, т/год (1),  $MC = K1 \cdot K2 \cdot K3SR \cdot K4 \cdot K5 \cdot K7 \cdot G \cdot B \cdot RT2 = 0.03 \cdot 0.015 \cdot 1 \cdot 1 \cdot 0.4 \cdot 0.6 \cdot 0.024145672 \cdot 0.4 \cdot 960 = 0.001001$

Максимальный разовый выброс, г/сек,  $G = 0.000348$

Валовый выброс, т/год,  $M = 0.001$

Материал: Щебень из изверж. пород крупн. от 20мм и более

**Примесь: 2908 Пыль неорганическая, содержащая двуокись кремния в %: 70-20 (шамот, цемент, пыль цементного производства - глина, глинистый сланец, доменный илак, песок, клинкер, зола, кремнезем, зола углей казахстанских месторождений) (494)**

Влажность материала, %,  $VL = 7$

Коэфф., учитывающий влажность материала(табл.4),  $K5 = 0.4$

Операция: Переработка

Скорость ветра (среднегодовая), м/с,  $G3SR = 0.8$

Коэфф., учитывающий среднегодовую скорость ветра(табл.2),  $K3SR = 1$

Скорость ветра (максимальная), м/с,  $G3 = 3$

Коэфф., учитывающий максимальную скорость ветра(табл.2),  $K3 = 1.2$

Коэффициент, учитывающий степень защищенности узла(табл.3),  $K4 = 1$

Размер куска материала, мм,  $G7 = 20$

Коэффициент, учитывающий крупность материала(табл.5),  $K7 = 0.5$

Доля пылевой фракции в материале(табл.1),  $K1 = 0.02$

Доля пыли, переходящей в аэрозоль(табл.1),  $K2 = 0.01$

Суммарное количество перерабатываемого материала, т/час,  $G = 0.681251473$

Высота падения материала, м,  $GB = 0.5$

Коэффициент, учитывающий высоту падения материала(табл.7),  $B = 0.4$

Макс. разовый выброс пыли при переработке, г/с (1),  $GC = K1 \cdot K2 \cdot K3 \cdot K4 \cdot K5 \cdot K7 \cdot G \cdot 10^6 \cdot B / 3600 = 0.02 \cdot 0.01 \cdot 1.2 \cdot 1 \cdot 0.4 \cdot 0.5 \cdot 0.681251473 \cdot 10^6 \cdot 0.4 / 3600 = 0.00363$

Время работы узла переработки в год, часов,  $RT2 = 960$

Валовый выброс пыли при переработке, т/год (1),  $MC = K1 \cdot K2 \cdot K3SR \cdot K4 \cdot K5 \cdot K7 \cdot G \cdot B \cdot RT2 = 0.02 \cdot 0.01 \cdot 1 \cdot 1 \cdot 0.4 \cdot 0.5 \cdot 0.681251473 \cdot 0.4 \cdot 960 = 0.01046$

Максимальный разовый выброс, г/сек,  $G = 0.00363$

Валовый выброс, т/год,  $M = 0.01046$

Итого выбросы от источника выделения: 001 Устройство щебеночного основания

Код	Наименование ЗВ	Выброс г/с	Выброс т/год
2908	Пыль неорганическая, содержащая двуокись кремния в %: 70-20 (шамот, цемент, пыль цементного производства - глина, глинистый сланец, доменный шлак, песок, клинкер, зола, кремнезем, зола углей казахстанских месторождений) (494)	0.00363	0.01146

### Источник загрязнения N 6005, Неорганизованный источник

#### Источник выделения N 6005 01, Пересыпка песка

Список литературы:

1. Методика расчета нормативов выбросов от неорганизованных источников Приложение №8 к Приказу Министра охраны окружающей среды и водных ресурсов Республики Казахстан от 12.06.2014 г. № 221-Г
2. Методика расчета выбросов загрязняющих веществ в атмосферу от предприятий по производству строительных материалов Приложение №11 к Приказу Министра охраны окружающей среды Республики Казахстан от 18.04.2008 №100-п

Тип источника выделения: Склады, хвостохранилища, узлы пересыпки пылящих материалов

Материал: Песок

**Примесь: 2908 Пыль неорганическая, содержащая двуокись кремния в %: 70-20 (шамот, цемент, пыль цементного производства - глина, глинистый сланец, доменный шлак, песок, клинкер, зола, кремнезем, зола углей казахстанских месторождений) (494)**

Влажность материала, %,  $VL = 2$

Коэфф., учитывающий влажность материала(табл.4),  $K5 = 0.8$

Операция: Переработка

Скорость ветра (среднегодовая), м/с,  $G3SR = 0.8$

Коэфф., учитывающий среднегодовую скорость ветра(табл.2),  $K3SR = 1$

Скорость ветра (максимальная), м/с,  $G3 = 3$

Коэфф., учитывающий максимальную скорость ветра(табл.2),  $K3 = 1.2$

Коэффициент, учитывающий степень защищенности узла(табл.3),  $K4 = 1$

Размер куска материала, мм,  $G7 = 3$

Коэффициент, учитывающий крупность материала(табл.5),  $K7 = 0.8$

Доля пылевой фракции в материале(табл.1),  $K1 = 0.05$

Доля пыли, переходящей в аэрозоль(табл.1),  $K2 = 0.03$

Суммарное количество перерабатываемого материала, т/час,  $G = 0.392674055$

Высота падения материала, м,  $GB = 0.5$

Коэффициент, учитывающий высоту падения материала(табл.7),  $B = 0.4$

Макс. разовый выброс пыли при переработке, г/с (1),  $GC = K1 \cdot K2 \cdot K3 \cdot K4 \cdot K5 \cdot K7 \cdot G \cdot 10^6 \cdot B / 3600 = 0.05 \cdot 0.03 \cdot 1.2 \cdot 1 \cdot 0.8 \cdot 0.8 \cdot 0.392674055 \cdot 10^6 \cdot 0.4 / 3600 = 0.0503$

Время работы узла переработки в год, часов,  $RT2 = 960$

Валовый выброс пыли при переработке, т/год (1),  $MC = K1 \cdot K2 \cdot K3SR \cdot K4 \cdot K5 \cdot K7 \cdot G \cdot B \cdot RT2 = 0.05 \cdot 0.03 \cdot 1 \cdot 1 \cdot 0.8 \cdot 0.8 \cdot 0.392674055 \cdot 0.4 \cdot 960 = 0.1448$

Максимальный разовый выброс , г/сек,  $G = 0.0503$

Валовый выброс , т/год ,  $M = 0.1448$

Итого выбросы от источника выделения: 001 Пересыпка песка

Код	Наименование ЗВ	Выброс г/с	Выброс т/год
2908	Пыль неорганическая, содержащая двуокись кремния в %: 70-20 (шамот, цемент, пыль цементного производства - глина, глинистый сланец, доменный шлак, песок, клинкер, зола, кремнезем, зола углей казахстанских месторождений) (494)	0.0503	0.1448

**Источник загрязнения N 6006, Неорганизованный источник**

**Источник выделения N 6006 01, Пересыпка ПГС**

Список литературы:

1. Методика расчета нормативов выбросов от неорганизованных источников Приложение №8 к Приказу Министра охраны окружающей среды и водных ресурсов Республики Казахстан от 12.06.2014 г. № 221-Г

2. Методика расчета выбросов загрязняющих веществ в атмосферу от предприятий по производству строительных материалов Приложение №11 к Приказу Министра охраны окружающей среды Республики Казахстан от 18.04.2008 №100-п

Тип источника выделения: Склады, хвостохранилища, узлы пересыпки пылящих материалов

Материал: Песчано-гравийная смесь (ПГС)

**Примесь: 2908 Пыль неорганическая, содержащая двуокись кремния в %: 70-20 (шамот, цемент, пыль цементного производства - глина, глинистый сланец, доменный шлак, песок, клинкер, зола, кремнезем, зола углей казахстанских месторождений) (494)**

Влажность материала, %,  $VL = 7$

Коэфф., учитывающий влажность материала(табл.4),  $K5 = 0.4$

Операция: Переработка

Скорость ветра (среднегодовая), м/с,  $G3SR = 0.8$

Коэфф., учитывающий среднегодовую скорость ветра(табл.2),  $K3SR = 1$

Скорость ветра (максимальная), м/с,  $G3 = 3$

Коэфф., учитывающий максимальную скорость ветра(табл.2),  $K3 = 1.2$

Коэффициент, учитывающий степень защищенности узла(табл.3),  $K4 = 1$

Размер куска материала, мм,  $G7 = 10$

Коэффициент, учитывающий крупность материала(табл.5),  $K7 = 0.6$

Доля пылевой фракции в материале(табл.1),  $K1 = 0.03$

Доля пыли, переходящей в аэрозоль(табл.1),  $K2 = 0.04$

Суммарное количество перерабатываемого материала, т/час,  $G = 0.0078867$

Высота падения материала, м,  $GB = 0.5$

Коэффициент, учитывающий высоту падения материала(табл.7),  $B = 0.4$

Макс. разовый выброс пыли при переработке, г/с (1),  $GC = K1 \cdot K2 \cdot K3 \cdot K4 \cdot K5 \cdot K7 \cdot G \cdot 10^6 \cdot B / 3600 = 0.03 \cdot 0.04 \cdot 1.2 \cdot 1 \cdot 0.4 \cdot 0.6 \cdot 0.0078867 \cdot 10^6 \cdot 0.4 / 3600 = 0.000303$

Время работы узла переработки в год, часов,  $RT2 = 960$

Валовый выброс пыли при переработке, т/год (1),  $MC = K1 \cdot K2 \cdot K3SR \cdot K4 \cdot K5 \cdot K7 \cdot G \cdot B \cdot RT2 = 0.03 \cdot 0.04 \cdot 1 \cdot 1 \cdot 0.4 \cdot 0.6 \cdot 0.0078867 \cdot 0.4 \cdot 960 = 0.000872$

Максимальный разовый выброс , г/сек,  $G = 0.000303$

Валовый выброс , т/год ,  $M = 0.000872$

Итого выбросы от источника выделения: 001 Пересыпка ПГС

Код	Наименование ЗВ	Выброс г/с	Выброс т/год
-----	-----------------	------------	--------------

2908	Пыль неорганическая, содержащая двуокись кремния в %: 70-20 (шамот, цемент, пыль цементного производства - глина, глинистый сланец, доменный шлак, песок, клинкер, зола, кремнезем, зола углей казахстанских месторождений) (494)	0.000303	0.000872
------	---	----------	----------

**Источник загрязнения N 6007, Неорганизованный источник  
Источник выделения N 6007 01, Хранение инертных материалов**

Список литературы:

1. Методика расчета нормативов выбросов от неорганизованных источников Приложение №8 к Приказу Министра охраны окружающей среды и водных ресурсов Республики Казахстан от 12.06.2014 г. № 221-Г
2. Методика расчета выбросов загрязняющих веществ в атмосферу от предприятий по производству строительных материалов Приложение №11 к Приказу Министра охраны окружающей среды Республики Казахстан от 18.04.2008 №100-п

Тип источника выделения: Склады, хвостохранилища, узлы пересыпки пылящих материалов

Материал: Щебень из изверж. пород крупн. до 20мм

**Примесь: 2908 Пыль неорганическая, содержащая двуокись кремния в %: 70-20 (шамот, цемент, пыль цементного производства - глина, глинистый сланец, доменный шлак, песок, клинкер, зола, кремнезем, зола углей казахстанских месторождений) (494)**

Влажность материала, %,  $VL = 7$

Коэфф., учитывающий влажность материала(табл.4),  $K5 = 0.4$

Операция: Хранение

Скорость ветра (среднегодовая), м/с,  $G3SR = 0.8$

Коэфф., учитывающий среднегодовую скорость ветра(табл.2),  $K3SR = 1$

Скорость ветра (максимальная), м/с,  $G3 = 3$

Коэфф., учитывающий максимальную скорость ветра(табл.2),  $K3 = 1.2$

Коэффициент, учитывающий степень защищенности узла(табл.3),  $K4 = 1$

Размер куса материала, мм,  $G7 = 10$

Коэффициент, учитывающий крупность материала(табл.5),  $K7 = 0.6$

Поверхность пыления в плане, м<sup>2</sup>,  $F = 10$

Коэфф., учитывающий профиль поверхности складываемого материала,  $K6 = 1.45$

Унос пыли с 1 м<sup>2</sup> фактической поверхности материала, г/м<sup>2</sup>\*сек,  $Q = 0.002$

Максимальный разовый выброс пыли при хранении, г/с (1),  $GC = K3 \cdot K4 \cdot K5 \cdot K6 \cdot K7 \cdot Q \cdot F = 1.2 \cdot 1 \cdot 0.4 \cdot 1.45 \cdot 0.6 \cdot 0.002 \cdot 10 = 0.00835$

Время работы склада в году, часов,  $RT = 2880$

Валовый выброс пыли при хранении, т/год (1),  $MC = K3SR \cdot K4 \cdot K5 \cdot K6 \cdot K7 \cdot Q \cdot F \cdot RT \cdot 0.0036 = 1 \cdot 1 \cdot 0.4 \cdot 1.45 \cdot 0.6 \cdot 0.002 \cdot 10 \cdot 2880 \cdot 0.0036 = 0.0722$

Максимальный разовый выброс, г/сек,  $G = 0.00835$

Валовый выброс, т/год,  $M = 0.0722$

Материал: Щебень из изверж. пород крупн. от 20мм и более

**Примесь: 2908 Пыль неорганическая, содержащая двуокись кремния в %: 70-20 (шамот, цемент, пыль цементного производства - глина, глинистый сланец, доменный шлак, песок, клинкер, зола, кремнезем, зола углей казахстанских месторождений) (494)**

Влажность материала, %,  $VL = 7$

Коэфф., учитывающий влажность материала(табл.4),  $K5 = 0.4$

Операция: Хранение

Скорость ветра (среднегодовая), м/с,  $G3SR = 0.8$   
 Коэфф., учитывающий среднегодовую скорость ветра(табл.2),  $K3SR = 1$   
 Скорость ветра (максимальная), м/с,  $G3 = 3$   
 Коэфф., учитывающий максимальную скорость ветра(табл.2),  $K3 = 1.2$   
 Коэффициент, учитывающий степень защищенности узла(табл.3),  $K4 = 1$   
 Размер куска материала, мм,  $G7 = 20$   
 Коэффициент, учитывающий крупность материала(табл.5),  $K7 = 0.5$   
 Поверхность пыления в плане, м<sup>2</sup>,  $F = 15$   
 Коэфф., учитывающий профиль поверхности складываемого материала,  $K6 = 1.45$   
 Унос пыли с 1 м<sup>2</sup> фактической поверхности материала, г/м<sup>2</sup>\*сек,  $Q = 0.002$   
 Максимальный разовый выброс пыли при хранении, г/с (1),  $GC = K3 \cdot K4 \cdot K5 \cdot K6 \cdot K7 \cdot Q \cdot F = 1.2 \cdot 1 \cdot 0.4 \cdot 1.45 \cdot 0.5 \cdot 0.002 \cdot 15 = 0.01044$   
 Время работы склада в году, часов,  $RT = 2880$   
 Валовый выброс пыли при хранении, т/год (1),  $MC = K3SR \cdot K4 \cdot K5 \cdot K6 \cdot K7 \cdot Q \cdot F \cdot RT \cdot 0.0036 = 1 \cdot 1 \cdot 0.4 \cdot 1.45 \cdot 0.5 \cdot 0.002 \cdot 15 \cdot 2880 \cdot 0.0036 = 0.0902$   
 Максимальный разовый выброс, г/сек,  $G = 0.01044$   
 Валовый выброс, т/год,  $M = 0.0902$

Материал: Песок

**Примесь: 2908 Пыль неорганическая, содержащая двуокись кремния в %: 70-20 (шамот, цемент, пыль цементного производства - глина, глинистый сланец, доменный шлак, песок, клинкер, зола, кремнезем, зола углей казахстанских месторождений) (494)**

Влажность материала, %,  $VL = 2$   
 Коэфф., учитывающий влажность материала(табл.4),  $K5 = 0.8$

Операция: Хранение

Скорость ветра (среднегодовая), м/с,  $G3SR = 0.8$   
 Коэфф., учитывающий среднегодовую скорость ветра(табл.2),  $K3SR = 1$   
 Скорость ветра (максимальная), м/с,  $G3 = 3$   
 Коэфф., учитывающий максимальную скорость ветра(табл.2),  $K3 = 1.2$   
 Коэффициент, учитывающий степень защищенности узла(табл.3),  $K4 = 1$   
 Размер куска материала, мм,  $G7 = 3$   
 Коэффициент, учитывающий крупность материала(табл.5),  $K7 = 0.8$   
 Поверхность пыления в плане, м<sup>2</sup>,  $F = 15$   
 Коэфф., учитывающий профиль поверхности складываемого материала,  $K6 = 1.45$   
 Унос пыли с 1 м<sup>2</sup> фактической поверхности материала, г/м<sup>2</sup>\*сек,  $Q = 0.002$   
 Максимальный разовый выброс пыли при хранении, г/с (1),  $GC = K3 \cdot K4 \cdot K5 \cdot K6 \cdot K7 \cdot Q \cdot F = 1.2 \cdot 1 \cdot 0.8 \cdot 1.45 \cdot 0.8 \cdot 0.002 \cdot 15 = 0.0334$   
 Время работы склада в году, часов,  $RT = 2880$   
 Валовый выброс пыли при хранении, т/год (1),  $MC = K3SR \cdot K4 \cdot K5 \cdot K6 \cdot K7 \cdot Q \cdot F \cdot RT \cdot 0.0036 = 1 \cdot 1 \cdot 0.8 \cdot 1.45 \cdot 0.8 \cdot 0.002 \cdot 15 \cdot 2880 \cdot 0.0036 = 0.2886$   
 Максимальный разовый выброс, г/сек,  $G = 0.0334$   
 Валовый выброс, т/год,  $M = 0.2886$

Материал: Песчано-гравийная смесь (ПГС)

**Примесь: 2908 Пыль неорганическая, содержащая двуокись кремния в %: 70-20 (шамот, цемент, пыль цементного производства - глина, глинистый сланец, доменный шлак, песок, клинкер, зола, кремнезем, зола углей казахстанских месторождений) (494)**

Влажность материала, %,  $VL = 7$   
 Коэфф., учитывающий влажность материала(табл.4),  $K5 = 0.4$

Операция: Хранение

Скорость ветра (среднегодовая), м/с,  $G3SR = 0.8$   
 Коэфф., учитывающий среднегодовую скорость ветра(табл.2),  $K3SR = 1$   
 Скорость ветра (максимальная), м/с,  $G3 = 3$

Коэфф., учитывающий максимальную скорость ветра(табл.2),  $K3 = 1.2$   
 Коэффициент, учитывающий степень защищенности узла(табл.3),  $K4 = 1$   
 Размер куска материала, мм,  $G7 = 10$   
 Коэффициент, учитывающий крупность материала(табл.5),  $K7 = 0.6$   
 Поверхность пыления в плане, м<sup>2</sup>,  $F = 5$   
 Коэфф., учитывающий профиль поверхности складированного материала,  $K6 = 1.45$   
 Унос пыли с 1 м<sup>2</sup> фактической поверхности материала, г/м<sup>2</sup>\*сек,  $Q = 0.002$   
 Максимальный разовый выброс пыли при хранении, г/с (1),  $GC = K3 \cdot K4 \cdot K5 \cdot K6 \cdot K7 \cdot Q \cdot F = 1.2 \cdot 1 \cdot 0.4 \cdot 1.45 \cdot 0.6 \cdot 0.002 \cdot 5 = 0.00418$   
 Время работы склада в году, часов,  $RT = 2880$   
 Валовый выброс пыли при хранении, т/год (1),  $MC = K3SR \cdot K4 \cdot K5 \cdot K6 \cdot K7 \cdot Q \cdot F \cdot RT \cdot 0.0036 = 1 \cdot 1 \cdot 0.4 \cdot 1.45 \cdot 0.6 \cdot 0.002 \cdot 5 \cdot 2880 \cdot 0.0036 = 0.0361$   
 Максимальный разовый выброс, г/сек,  $G = 0.00418$   
 Валовый выброс, т/год,  $M = 0.0361$

Итого выбросы от источника выделения: 001 Хранение инертных материалов

<i>Код</i>	<i>Наименование ЗВ</i>	<i>Выброс г/с</i>	<i>Выброс т/год</i>
2908	Пыль неорганическая, содержащая двуокись кремния в %: 70-20 (шамот, цемент, пыль цементного производства - глина, глинистый сланец, доменный шлак, песок, клинкер, зола, кремнезем, зола углей казахстанских месторождений) (494)	0.0334	0.4871

**Источник загрязнения N 6008 Неорганизованный источник  
 Источник выделения N 6008 01, Битумные работы**

Список литературы:

1. Методика расчета выбросов вредных веществ от предприятий дорожно-строительной отрасли, в т.ч. АБЗ. Приложение №12 к Приказу Министра охраны окружающей среды Республики Казахстан от 18.04.2008 №100-п
  2. "Сборник методик по расчету выбросов вредных в атмосферу различными производствами". Аматы, КазЭКОЭКСП, 1996 г.
- п.6. Методика расчета выбросов вредных веществ при работе асфальтобетонных заводов

Тип источника выделения: Битумоплавильная установка

Время работы оборудования, ч/год,  $T = 50$

**Примесь: 2754 Алканы C12-19 /в пересчете на C/ (Углеводороды предельные C12-C19 (в пересчете на C); Растворитель РПК-265П) (10)**

Объем производства битума, т/год,  $MY = 2,8315434$

Валовый выброс, т/год (ф-ла 6.7[1]),  $M = (I \cdot MY) / 1000 = (1 \cdot 2,8315434) / 1000 = 0,002831543$

Максимальный разовый выброс, г/с,  $G = M \cdot 10^6 / (T \cdot 3600) = 0,002831543 \cdot 10^6 / (50 \cdot 3600) = 0,015730797$

Итого:

<i>Код</i>	<i>Наименование ЗВ</i>	<i>Выброс г/с</i>	<i>Выброс т/год</i>
2754	Алканы C12-19 /в пересчете на C/ (Углеводороды предельные C12-C19 (в пересчете на C); Растворитель РПК-265П) (10)	0,015730797	0,002831543

**Источник загрязнения N 6009, Неорганизованный источник  
 Источник выделения N 6009 01, Сварочные работы (электроды)**

Список литературы:

Методика расчета выбросов загрязняющих веществ в атмосферу при сварочных работах (по величинам удельных выбросов). РНД 211.2.02.03-2004. Астана, 2005

Коэффициент трансформации оксидов азота в  $\text{NO}_2$ ,  $K_{\text{NO}_2} = 0.8$

Коэффициент трансформации оксидов азота в  $\text{NO}$ ,  $K_{\text{NO}} = 0.13$

РАСЧЕТ выбросов ЗВ от сварки металлов

Вид сварки: Ручная дуговая сварка сталей штучными электродами

Электрод (сварочный материал): АНО-4

Расход сварочных материалов, кг/год,  $B = 200.0518951$

Фактический максимальный расход сварочных материалов, с учетом дискретности работы оборудования, кг/час,  $B_{\text{MAX}} = 2$

Удельное выделение сварочного аэрозоля, г/кг расходуемого материала (табл. 1, 3),  $GIS = 17.8$   
в том числе:

**Примесь: 0123 Железо (II, III) оксиды (диЖелезо триоксид, Железа оксид) /в пересчете на железо/ (274)**

Удельное выделение загрязняющих веществ, г/кг расходуемого материала (табл. 1, 3),  $GIS = 15.73$

Валовый выброс, т/год (5.1),  $M = GIS \cdot B / 10^6 = 15.73 \cdot 200.0518951 / 10^6 = 0.003147$

Максимальный из разовых выброс, г/с (5.2),  $G = GIS \cdot B_{\text{MAX}} / 3600 = 15.73 \cdot 2 / 3600 = 0.00874$

**Примесь: 0143 Марганец и его соединения /в пересчете на марганца (IV) оксид/ (327)**

Удельное выделение загрязняющих веществ, г/кг расходуемого материала (табл. 1, 3),  $GIS = 1.66$

Валовый выброс, т/год (5.1),  $M = GIS \cdot B / 10^6 = 1.66 \cdot 200.0518951 / 10^6 = 0.000332$

Максимальный из разовых выброс, г/с (5.2),  $G = GIS \cdot B_{\text{MAX}} / 3600 = 1.66 \cdot 2 / 3600 = 0.000922$

**Примесь: 2908 Пыль неорганическая, содержащая двуокись кремния в %: 70-20 (шамот, цемент, пыль цементного производства - глина, глинистый сланец, доменный шлак, песок, клинкер, зола, кремнезем, зола углей казахстанских месторождений) (494)**

Удельное выделение загрязняющих веществ, г/кг расходуемого материала (табл. 1, 3),  $GIS = 0.41$

Валовый выброс, т/год (5.1),  $M = GIS \cdot B / 10^6 = 0.41 \cdot 200.0518951 / 10^6 = 0.000082$

Максимальный из разовых выброс, г/с (5.2),  $G = GIS \cdot B_{\text{MAX}} / 3600 = 0.41 \cdot 2 / 3600 = 0.000228$

Вид сварки: Ручная дуговая сварка сталей штучными электродами

Электрод (сварочный материал): УОНИ-13/45

Расход сварочных материалов, кг/год,  $B = 12.5244925$

Фактический максимальный расход сварочных материалов, с учетом дискретности работы оборудования, кг/час,  $B_{\text{MAX}} = 2$

Удельное выделение сварочного аэрозоля, г/кг расходуемого материала (табл. 1, 3),  $GIS = 16.31$   
в том числе:

**Примесь: 0123 Железо (II, III) оксиды (диЖелезо триоксид, Железа оксид) /в пересчете на железо/ (274)**

Удельное выделение загрязняющих веществ, г/кг расходуемого материала (табл. 1, 3),  $GIS = 10.69$

Валовый выброс, т/год (5.1),  $M = GIS \cdot B / 10^6 = 10.69 \cdot 12.5244925 / 10^6 = 0.000134$

Максимальный из разовых выброс, г/с (5.2),  $G = GIS \cdot B_{\text{MAX}} / 3600 = 10.69 \cdot 2 / 3600 = 0.00594$

**Примесь: 0143 Марганец и его соединения /в пересчете на марганца (IV) оксид/ (327)**

Удельное выделение загрязняющих веществ,

г/кг расходуемого материала (табл. 1, 3),  $GIS = 0.92$

Валовый выброс, т/год (5.1),  $\_M\_ = GIS \cdot B / 10^6 = 0.92 \cdot 12.5244925 / 10^6 = 0.00001152$

Максимальный из разовых выброс, г/с (5.2),  $\_G\_ = GIS \cdot BMAX / 3600 = 0.92 \cdot 2 / 3600 = 0.000511$

**Примесь: 2908 Пыль неорганическая, содержащая двуокись кремния в %: 70-20 (шамот, цемент, пыль цементного производства - глина, глинистый сланец, доменный шлак, песок, клинкер, зола, кремнезем, зола углей казахстанских месторождений) (494)**

Удельное выделение загрязняющих веществ,

г/кг расходуемого материала (табл. 1, 3),  $GIS = 1.4$

Валовый выброс, т/год (5.1),  $\_M\_ = GIS \cdot B / 10^6 = 1.4 \cdot 12.5244925 / 10^6 = 0.00001753$

Максимальный из разовых выброс, г/с (5.2),  $\_G\_ = GIS \cdot BMAX / 3600 = 1.4 \cdot 2 / 3600 = 0.000778$

**Примесь: 0344 Фториды неорганические плохо растворимые - (алюминия фторид, кальция фторид, натрия гексафторалюминат) (Фториды неорганические плохо растворимые /в пересчете на фтор/) (615)**

Удельное выделение загрязняющих веществ,

г/кг расходуемого материала (табл. 1, 3),  $GIS = 3.3$

Валовый выброс, т/год (5.1),  $\_M\_ = GIS \cdot B / 10^6 = 3.3 \cdot 12.5244925 / 10^6 = 0.0000413$

Максимальный из разовых выброс, г/с (5.2),  $\_G\_ = GIS \cdot BMAX / 3600 = 3.3 \cdot 2 / 3600 = 0.001833$

-----  
Газы:

**Примесь: 0342 Фтористые газообразные соединения /в пересчете на фтор/ (617)**

Удельное выделение загрязняющих веществ,

г/кг расходуемого материала (табл. 1, 3),  $GIS = 0.75$

Валовый выброс, т/год (5.1),  $\_M\_ = GIS \cdot B / 10^6 = 0.75 \cdot 12.5244925 / 10^6 = 0.0000094$

Максимальный из разовых выброс, г/с (5.2),  $\_G\_ = GIS \cdot BMAX / 3600 = 0.75 \cdot 2 / 3600 = 0.000417$

Расчет выбросов оксидов азота:

Удельное выделение загрязняющих веществ,

г/кг расходуемого материала (табл. 1, 3),  $GIS = 1.5$

С учетом трансформации оксидов азота получаем:

**Примесь: 0301 Азота (IV) диоксид (Азота диоксид) (4)**

Валовый выброс, т/год (5.1),  $\_M\_ = KNO2 \cdot GIS \cdot B / 10^6 = 0.8 \cdot 1.5 \cdot 12.5244925 / 10^6 = 0.00001503$

Максимальный из разовых выброс, г/с (5.2),  $\_G\_ = KNO2 \cdot GIS \cdot BMAX / 3600 = 0.8 \cdot 1.5 \cdot 2 / 3600 = 0.000667$

**Примесь: 0304 Азот (II) оксид (Азота оксид) (6)**

Валовый выброс, т/год (5.1),  $\_M\_ = KNO \cdot GIS \cdot B / 10^6 = 0.13 \cdot 1.5 \cdot 12.5244925 / 10^6 = 0.00000244$

Максимальный из разовых выброс, г/с (5.2),  $\_G\_ = KNO \cdot GIS \cdot BMAX / 3600 = 0.13 \cdot 1.5 \cdot 2 / 3600 = 0.0001083$

**Примесь: 0337 Углерод оксид (Окись углерода, Угарный газ) (584)**

Удельное выделение загрязняющих веществ,

г/кг расходуемого материала (табл. 1, 3),  $GIS = 13.3$

Валовый выброс, т/год (5.1),  $\_M\_ = GIS \cdot B / 10^6 = 13.3 \cdot 12.5244925 / 10^6 = 0.0001666$

Максимальный из разовых выброс, г/с (5.2),  $\_G\_ = GIS \cdot BMAX / 3600 = 13.3 \cdot 2 / 3600 = 0.00739$

Вид сварки: Ручная дуговая сварка сталей штучными электродами  
 Электрод (сварочный материал): АНО-6  
 Расход сварочных материалов, кг/год,  $B = 54.6915$   
 Фактический максимальный расход сварочных материалов,  
 с учетом дискретности работы оборудования, кг/час,  $B_{MAX} = 2$

Удельное выделение сварочного аэрозоля,  
 г/кг расходуемого материала (табл. 1, 3),  $GIS = 16.7$   
 в том числе:

**Примесь: 0123 Железо (II, III) оксиды (диЖелезо триоксид, Железа оксид) /в пересчете на железо/ (274)**

Удельное выделение загрязняющих веществ,  
 г/кг расходуемого материала (табл. 1, 3),  $GIS = 14.97$   
 Валовый выброс, т/год (5.1),  $_M_ = GIS \cdot B / 10^6 = 14.97 \cdot 54.6915 / 10^6 = 0.000819$   
 Максимальный из разовых выброс, г/с (5.2),  $_G_ = GIS \cdot B_{MAX} / 3600 = 14.97 \cdot 2 / 3600 = 0.00832$

**Примесь: 0143 Марганец и его соединения /в пересчете на марганца (IV) оксид/ (327)**

Удельное выделение загрязняющих веществ,  
 г/кг расходуемого материала (табл. 1, 3),  $GIS = 1.73$   
 Валовый выброс, т/год (5.1),  $_M_ = GIS \cdot B / 10^6 = 1.73 \cdot 54.6915 / 10^6 = 0.0000946$   
 Максимальный из разовых выброс, г/с (5.2),  $_G_ = GIS \cdot B_{MAX} / 3600 = 1.73 \cdot 2 / 3600 = 0.000961$

ИТОГО:

Код	Наименование ЗВ	Выброс г/с	Выброс т/год
0123	Железо (II, III) оксиды (диЖелезо триоксид, Железа оксид) /в пересчете на железо/ (274)	0.00874	0.0041
0143	Марганец и его соединения /в пересчете на марганца (IV) оксид/ (327)	0.000961	0.00043812
0301	Азота (IV) диоксид (Азота диоксид) (4)	0.000667	0.00001503
0304	Азот (II) оксид (Азота оксид) (6)	0.0001083	0.00000244
0337	Углерод оксид (Окись углерода, Угарный газ) (584)	0.00739	0.0001666
0342	Фтористые газообразные соединения /в пересчете на фтор/ (617)	0.000417	0.0000094
0344	Фториды неорганические плохо растворимые - (алюминия фторид, кальция фторид, натрия гексафторалюминат) (Фториды неорганические плохо растворимые /в пересчете на фтор/) (615)	0.001833	0.0000413
2908	Пыль неорганическая, содержащая двуокись кремния в %: 70-20 (шамот, цемент, пыль цементного производства - глина, глинистый сланец, доменный шлак, песок, клинкер, зола, кремнезем, зола углей казахстанских месторождений) (494)	0.000778	0.00009953

**Источник загрязнения N 6010, Неорганизованный источник  
 Источник выделения N 6010 01, Сварочные работы (пропан бутаном, ацетиленом)**

Список литературы:

Методика расчета выбросов загрязняющих веществ в атмосферу при сварочных работах (по величинам удельных выбросов). РНД 211.2.02.03-2004. Астана, 2005

Коэффициент трансформации оксидов азота в  $NO_2$ ,  $KNO_2 = 0.8$

Коэффициент трансформации оксидов азота в  $NO$ ,  $KNO = 0.13$

РАСЧЕТ выбросов ЗВ от сварки металлов

Вид сварки: Газовая сварка алюминия с использованием пропан-бутановой смеси

Электрод (сварочный материал): Пропан-бутановая смесь

Расход сварочных материалов, кг/год,  $B = 356.5859406$

Фактический максимальный расход сварочных материалов,  
с учетом дискретности работы оборудования, кг/час,  $B_{MAX} = 2$

**Примесь: 0101 Алюминий оксид (диАлюминий триоксид) /в пересчете на алюминий/ (20)**

Удельное выделение загрязняющих веществ,  
г/кг расходуемого материала (табл. 1, 3),  $GIS = 0.06$

Валовый выброс, т/год (5.1),  $_M_ = GIS \cdot B / 10^6 = 0.06 \cdot 356.5859406 / 10^6 = 0.0000214$

Максимальный из разовых выброс, г/с (5.2),  $_G_ = GIS \cdot B_{MAX} / 3600 = 0.06 \cdot 2 / 3600 = 0.0000333$

-----  
Газы:

Расчет выбросов оксидов азота:

Удельное выделение загрязняющих веществ,  
г/кг расходуемого материала (табл. 1, 3),  $GIS = 15$

С учетом трансформации оксидов азота получаем:

**Примесь: 0301 Азота (IV) диоксид (Азота диоксид) (4)**

Валовый выброс, т/год (5.1),  $_M_ = KNO_2 \cdot GIS \cdot B / 10^6 = 0.8 \cdot 15 \cdot 356.5859406 / 10^6 = 0.00428$

Максимальный из разовых выброс, г/с (5.2),  $_G_ = KNO_2 \cdot GIS \cdot B_{MAX} / 3600 = 0.8 \cdot 15 \cdot 2 / 3600 = 0.00667$

**Примесь: 0304 Азот (II) оксид (Азота оксид) (6)**

Валовый выброс, т/год (5.1),  $_M_ = KNO \cdot GIS \cdot B / 10^6 = 0.13 \cdot 15 \cdot 356.5859406 / 10^6 = 0.000695$

Максимальный из разовых выброс, г/с (5.2),  $_G_ = KNO \cdot GIS \cdot B_{MAX} / 3600 = 0.13 \cdot 15 \cdot 2 / 3600 = 0.001083$

Вид сварки: Газовая сварка алюминия ацетилен-кислородным пламенем

Электрод (сварочный материал): Ацетилен-кислородное пламя

Расход сварочных материалов, кг/год,  $B = 2.48212665$

Фактический максимальный расход сварочных материалов,  
с учетом дискретности работы оборудования, кг/час,  $B_{MAX} = 2$

**Примесь: 0101 Алюминий оксид (диАлюминий триоксид) /в пересчете на алюминий/ (20)**

Удельное выделение загрязняющих веществ,  
г/кг расходуемого материала (табл. 1, 3),  $GIS = 0.06$

Валовый выброс, т/год (5.1),  $_M_ = GIS \cdot B / 10^6 = 0.06 \cdot 2.48212665 / 10^6 = 0.000000149$

Максимальный из разовых выброс, г/с (5.2),  $_G_ = GIS \cdot B_{MAX} / 3600 = 0.06 \cdot 2 / 3600 = 0.0000333$

-----  
Газы:

Расчет выбросов оксидов азота:

Удельное выделение загрязняющих веществ,  
г/кг расходуемого материала (табл. 1, 3),  $GIS = 22$

С учетом трансформации оксидов азота получаем:

**Примесь: 0301 Азота (IV) диоксид (Азота диоксид) (4)**

Валовый выброс, т/год (5.1),  $_M_ = KNO_2 \cdot GIS \cdot B / 10^6 = 0.8 \cdot 22 \cdot 2.48212665 / 10^6 = 0.0000437$

Максимальный из разовых выброс, г/с (5.2),  $G = KNO_2 \cdot GIS \cdot BMAX / 3600 = 0.8 \cdot 22 \cdot 2 / 3600 = 0.00978$

**Примесь: 0304 Азот (II) оксид (Азота оксид) (6)**

Валовый выброс, т/год (5.1),  $M = KNO \cdot GIS \cdot B / 10^6 = 0.13 \cdot 22 \cdot 2.48212665 / 10^6 = 0.0000071$   
Максимальный из разовых выброс, г/с (5.2),  $G = KNO \cdot GIS \cdot BMAX / 3600 = 0.13 \cdot 22 \cdot 2 / 3600 = 0.00159$

ИТОГО:

Код	Наименование ЗВ	Выброс г/с	Выброс т/год
0101	Алюминий оксид (диАлюминий триоксид) /в пересчете на алюминий/ (20)	0.0000333	0.000021549
0301	Азота (IV) диоксид (Азота диоксид) (4)	0.00978	0.0043237
0304	Азот (II) оксид (Азота оксид) (6)	0.00159	0.0007021

**Источник загрязнения N 6011, Неорганизованный источник  
Источник выделения N 6011 01, Покрасочные работы**

Список литературы:

Методика расчета выбросов загрязняющих веществ в атмосферу при нанесении лакокрасочных материалов (по величинам удельных выбросов). РНД 211.2.02.05-2004. Астана, 2005

Технологический процесс: окраска и сушка

Фактический годовой расход ЛКМ, тонн,  $MS = 0.0445046$

Максимальный часовой расход ЛКМ, с учетом дискретности работы оборудования, кг,  $MSI = 0.2$

Марка ЛКМ: Растворитель Р-4

Способ окраски: Пневматический

Доля летучей части (растворителя) в ЛКМ (табл. 2), %,  $F2 = 100$

**Примесь: 1401 Пропан-2-он (Ацетон) (470)**

Доля вещества в летучей части ЛКМ (табл. 2), %,  $FPI = 26$

Доля растворителя, при окраске и сушке для данного способа окраски (табл. 3), %,  $DP = 100$

Валовый выброс ЗВ (3-4), т/год,  $M = MS \cdot F2 \cdot FPI \cdot DP \cdot 10^{-6} = 0.0445046 \cdot 100 \cdot 26 \cdot 100 \cdot 10^{-6} = 0.01157$

Максимальный из разовых выброс ЗВ (5-6), г/с,  $G = MSI \cdot F2 \cdot FPI \cdot DP / (3.6 \cdot 10^6) = 0.2 \cdot 100 \cdot 26 \cdot 100 / (3.6 \cdot 10^6) = 0.01444$

**Примесь: 1210 Бутилацетат (Уксусной кислоты бутиловый эфир) (110)**

Доля вещества в летучей части ЛКМ (табл. 2), %,  $FPI = 12$

Доля растворителя, при окраске и сушке для данного способа окраски (табл. 3), %,  $DP = 100$

Валовый выброс ЗВ (3-4), т/год,  $M = MS \cdot F2 \cdot FPI \cdot DP \cdot 10^{-6} = 0.0445046 \cdot 100 \cdot 12 \cdot 100 \cdot 10^{-6} = 0.00534$

Максимальный из разовых выброс ЗВ (5-6), г/с,  $G = MSI \cdot F2 \cdot FPI \cdot DP / (3.6 \cdot 10^6) = 0.2 \cdot 100 \cdot 12 \cdot 100 / (3.6 \cdot 10^6) = 0.00667$

**Примесь: 0621 Метилбензол (349)**

Доля вещества в летучей части ЛКМ (табл. 2), %,  $FPI = 62$

Доля растворителя, при окраске и сушке

для данного способа окраски (табл. 3), %,  $DP = 100$

Валовый выброс ЗВ (3-4), т/год,  $M = MS \cdot F2 \cdot FPI \cdot DP \cdot 10^{-6} = 0.0445046 \cdot 100 \cdot 62 \cdot 100 \cdot 10^{-6} = 0.0276$

Максимальный из разовых выброс ЗВ (5-6), г/с,  $G = MS1 \cdot F2 \cdot FPI \cdot DP / (3.6 \cdot 10^6) = 0.2 \cdot 100 \cdot 62 \cdot 100 / (3.6 \cdot 10^6) = 0.03444$

Итого:

Код	Наименование ЗВ	Выброс г/с	Выброс т/год
0621	Метилбензол (349)	0.03444	0.0276
1210	Бутилацетат (Уксусной кислоты бутиловый эфир) (110)	0.00667	0.00534
1401	Пропан-2-он (Ацетон) (470)	0.01444	0.01157

Список литературы:

Методика расчета выбросов загрязняющих веществ в атмосферу при нанесении лакокрасочных материалов (по величинам удельных выбросов). РНД 211.2.02.05-2004. Астана, 2005

Технологический процесс: окраска и сушка

Фактический годовой расход ЛКМ, тонн,  $MS = 0.3792245$

Максимальный часовой расход ЛКМ, с учетом дискретности работы оборудования, кг,  $MS1 = 0.2$

Марка ЛКМ: Эмаль ПФ-115

Способ окраски: Кистью, валиком

Доля летучей части (растворителя) в ЛКМ (табл. 2), %,  $F2 = 45$

**Примесь: 0616 Диметилбензол (смесь о-, м-, п- изомеров) (203)**

Доля вещества в летучей части ЛКМ (табл. 2), %,  $FPI = 50$

Доля растворителя, при окраске и сушке

для данного способа окраски (табл. 3), %,  $DP = 100$

Валовый выброс ЗВ (3-4), т/год,  $M = MS \cdot F2 \cdot FPI \cdot DP \cdot 10^{-6} = 0.3792245 \cdot 45 \cdot 50 \cdot 100 \cdot 10^{-6} = 0.0853$

Максимальный из разовых выброс ЗВ (5-6), г/с,  $G = MS1 \cdot F2 \cdot FPI \cdot DP / (3.6 \cdot 10^6) = 0.2 \cdot 45 \cdot 50 \cdot 100 / (3.6 \cdot 10^6) = 0.0125$

**Примесь: 2752 Уайт-спирит (1294\*)**

Доля вещества в летучей части ЛКМ (табл. 2), %,  $FPI = 50$

Доля растворителя, при окраске и сушке

для данного способа окраски (табл. 3), %,  $DP = 100$

Валовый выброс ЗВ (3-4), т/год,  $M = MS \cdot F2 \cdot FPI \cdot DP \cdot 10^{-6} = 0.3792245 \cdot 45 \cdot 50 \cdot 100 \cdot 10^{-6} = 0.0853$

Максимальный из разовых выброс ЗВ (5-6), г/с,  $G = MS1 \cdot F2 \cdot FPI \cdot DP / (3.6 \cdot 10^6) = 0.2 \cdot 45 \cdot 50 \cdot 100 / (3.6 \cdot 10^6) = 0.0125$

Итого:

Код	Наименование ЗВ	Выброс г/с	Выброс т/год
0616	Диметилбензол (смесь о-, м-, п- изомеров) (203)	0.0125	0.0853
0621	Метилбензол (349)	0.03444	0.0276
1210	Бутилацетат (Уксусной кислоты бутиловый эфир) (110)	0.00667	0.00534
1401	Пропан-2-он (Ацетон) (470)	0.01444	0.01157

2752	Уайт-спирит (1294*)	0.0125	0.0853
------	---------------------	--------	--------

Список литературы:

Методика расчета выбросов загрязняющих веществ в атмосферу при нанесении лакокрасочных материалов (по величинам удельных выбросов). РНД 211.2.02.05-2004. Астана, 2005

Технологический процесс: окраска и сушка

Фактический годовой расход ЛКМ, тонн,  $MS = 0.0579192$

Максимальный часовой расход ЛКМ, с учетом дискретности работы оборудования, кг,  $MSI = 0.2$

Марка ЛКМ: Растворитель Уайт-спирит

Способ окраски: Пневматический

Доля летучей части (растворителя) в ЛКМ (табл. 2), %,  $F2 = 100$

**Примесь: 2752 Уайт-спирит (1294\*)**

Доля вещества в летучей части ЛКМ (табл. 2), %,  $FPI = 100$

Доля растворителя, при окраске и сушке

для данного способа окраски (табл. 3), %,  $DP = 100$

Валовый выброс ЗВ (3-4), т/год,  $M = MS \cdot F2 \cdot FPI \cdot DP \cdot 10^{-6} = 0.0579192 \cdot 100 \cdot 100 \cdot 100 \cdot 10^{-6} = 0.0579$

Максимальный из разовых выброс ЗВ (5-6), г/с,  $G = MSI \cdot F2 \cdot FPI \cdot DP / (3.6 \cdot 10^6) = 0.2 \cdot 100 \cdot 100 \cdot 100 / (3.6 \cdot 10^6) = 0.0556$

Итого:

Код	Наименование ЗВ	Выброс з/с	Выброс т/год
0616	Диметилбензол (смесь о-, м-, п- изомеров) (203)	0.0125	0.0853
0621	Метилбензол (349)	0.03444	0.0276
1210	Бутилацетат (Уксусной кислоты бутиловый эфир) (110)	0.00667	0.00534
1401	Пропан-2-он (Ацетон) (470)	0.01444	0.01157
2752	Уайт-спирит (1294*)	0.0556	0.1432

Список литературы:

Методика расчета выбросов загрязняющих веществ в атмосферу при нанесении лакокрасочных материалов (по величинам удельных выбросов). РНД 211.2.02.05-2004. Астана, 2005

Технологический процесс: окраска и сушка

Фактический годовой расход ЛКМ, тонн,  $MS = 0.2105856$

Максимальный часовой расход ЛКМ, с учетом дискретности работы оборудования, кг,  $MSI = 0.2$

Марка ЛКМ: Грунтовка ГФ-021

Способ окраски: Кистью, валиком

Доля летучей части (растворителя) в ЛКМ (табл. 2), %,  $F2 = 45$

**Примесь: 0616 Диметилбензол (смесь о-, м-, п- изомеров) (203)**

Доля вещества в летучей части ЛКМ (табл. 2), %,  $FPI = 100$

Доля растворителя, при окраске и сушке

для данного способа окраски (табл. 3), %,  $DP = 100$

Валовый выброс ЗВ (3-4), т/год,  $M = MS \cdot F2 \cdot FPI \cdot DP \cdot 10^{-6} = 0.2105856 \cdot 45 \cdot 100 \cdot 100 \cdot 10^{-6} = 0.0948$

Максимальный из разовых выброс ЗВ (5-6), г/с,  $G = MS1 \cdot F2 \cdot FPI \cdot DP / (3.6 \cdot 10^6) = 0.2 \cdot 45 \cdot 100 \cdot 100 / (3.6 \cdot 10^6) = 0.025$

Итого:

Код	Наименование ЗВ	Выброс г/с	Выброс т/год
0616	Диметилбензол (смесь о-, м-, п- изомеров) (203)	0.025	0.1801
0621	Метилбензол (349)	0.03444	0.0276
1210	Бутилацетат (Уксусной кислоты бутиловый эфир) (110)	0.00667	0.00534
1401	Пропан-2-он (Ацетон) (470)	0.01444	0.01157
2752	Уайт-спирит (1294*)	0.0556	0.1432

Список литературы:

Методика расчета выбросов загрязняющих веществ в атмосферу при нанесении лакокрасочных материалов (по величинам удельных выбросов). РНД 211.2.02.05-2004. Астана, 2005

Технологический процесс: окраска и сушка

Фактический годовой расход ЛКМ, тонн,  $MS = 0.0034514$

Максимальный часовой расход ЛКМ, с учетом дискретности работы оборудования, кг,  $MS1 = 0.2$

Марка ЛКМ: Лак БТ-99

Способ окраски: Кистью, валиком

Доля летучей части (растворителя) в ЛКМ (табл. 2), %,  $F2 = 56$

**Примесь: 0616 Диметилбензол (смесь о-, м-, п- изомеров) (203)**

Доля вещества в летучей части ЛКМ (табл. 2), %,  $FPI = 96$

Доля растворителя, при окраске и сушке

для данного способа окраски (табл. 3), %,  $DP = 100$

Валовый выброс ЗВ (3-4), т/год,  $M = MS \cdot F2 \cdot FPI \cdot DP \cdot 10^{-6} = 0.0034514 \cdot 56 \cdot 96 \cdot 100 \cdot 10^{-6} = 0.001855$

Максимальный из разовых выброс ЗВ (5-6), г/с,  $G = MS1 \cdot F2 \cdot FPI \cdot DP / (3.6 \cdot 10^6) = 0.2 \cdot 56 \cdot 96 \cdot 100 / (3.6 \cdot 10^6) = 0.02987$

**Примесь: 2752 Уайт-спирит (1294\*)**

Доля вещества в летучей части ЛКМ (табл. 2), %,  $FPI = 4$

Доля растворителя, при окраске и сушке

для данного способа окраски (табл. 3), %,  $DP = 100$

Валовый выброс ЗВ (3-4), т/год,  $M = MS \cdot F2 \cdot FPI \cdot DP \cdot 10^{-6} = 0.0034514 \cdot 56 \cdot 4 \cdot 100 \cdot 10^{-6} = 0.0000773$

Максимальный из разовых выброс ЗВ (5-6), г/с,  $G = MS1 \cdot F2 \cdot FPI \cdot DP / (3.6 \cdot 10^6) = 0.2 \cdot 56 \cdot 4 \cdot 100 / (3.6 \cdot 10^6) = 0.001244$

Итого:

Код	Наименование ЗВ	Выброс г/с	Выброс т/год
0616	Диметилбензол (смесь о-, м-, п- изомеров) (203)	0.02987	0.181955
0621	Метилбензол (349)	0.03444	0.0276
1210	Бутилацетат (Уксусной кислоты бутиловый эфир) (110)	0.00667	0.00534
1401	Пропан-2-он (Ацетон) (470)	0.01444	0.01157
2752	Уайт-спирит (1294*)	0.0556	0.1432773

Список литературы:

Методика расчета выбросов загрязняющих веществ в атмосферу при нанесении лакокрасочных материалов (по величинам удельных выбросов). РНД 211.2.02.05-2004. Астана, 2005

Технологический процесс: окраска и сушка

Фактический годовой расход ЛКМ, тонн,  $MS = 0.00135452$

Максимальный часовой расход ЛКМ, с учетом дискретности работы оборудования, кг,  $MSI = 0.2$

Марка ЛКМ: Эмаль МЛ-12

Способ окраски: Кистью, валиком

Доля летучей части (растворителя) в ЛКМ (табл. 2), %,  $F2 = 49.5$

**Примесь: 1042 Бутан-1-ол (Бутиловый спирт) (102)**

Доля вещества в летучей части ЛКМ (табл. 2), %,  $FPI = 20.78$

Доля растворителя, при окраске и сушке

для данного способа окраски (табл. 3), %,  $DP = 100$

Валовый выброс ЗВ (3-4), т/год,  $\_M\_ = MS \cdot F2 \cdot FPI \cdot DP \cdot 10^{-6} = 0.00135452 \cdot 49.5 \cdot 20.78 \cdot 100 \cdot 10^{-6} = 0.0001393$

Максимальный из разовых выброс ЗВ (5-6), г/с,  $\_G\_ = MSI \cdot F2 \cdot FPI \cdot DP / (3.6 \cdot 10^6) = 0.2 \cdot 49.5 \cdot 20.78 \cdot 100 / (3.6 \cdot 10^6) = 0.00571$

**Примесь: 2752 Уайт-спирит (1294\*)**

Доля вещества в летучей части ЛКМ (табл. 2), %,  $FPI = 20.14$

Доля растворителя, при окраске и сушке

для данного способа окраски (табл. 3), %,  $DP = 100$

Валовый выброс ЗВ (3-4), т/год,  $\_M\_ = MS \cdot F2 \cdot FPI \cdot DP \cdot 10^{-6} = 0.00135452 \cdot 49.5 \cdot 20.14 \cdot 100 \cdot 10^{-6} = 0.000135$

Максимальный из разовых выброс ЗВ (5-6), г/с,  $\_G\_ = MSI \cdot F2 \cdot FPI \cdot DP / (3.6 \cdot 10^6) = 0.2 \cdot 49.5 \cdot 20.14 \cdot 100 / (3.6 \cdot 10^6) = 0.00554$

**Примесь: 1119 2-Этоксэтанол (Этиловый эфир этиленгликоля, Этилцеллозольв) (1497\*)**

Доля вещества в летучей части ЛКМ (табл. 2), %,  $FPI = 1.4$

Доля растворителя, при окраске и сушке

для данного способа окраски (табл. 3), %,  $DP = 100$

Валовый выброс ЗВ (3-4), т/год,  $\_M\_ = MS \cdot F2 \cdot FPI \cdot DP \cdot 10^{-6} = 0.00135452 \cdot 49.5 \cdot 1.4 \cdot 100 \cdot 10^{-6} = 0.00000939$

Максимальный из разовых выброс ЗВ (5-6), г/с,  $\_G\_ = MSI \cdot F2 \cdot FPI \cdot DP / (3.6 \cdot 10^6) = 0.2 \cdot 49.5 \cdot 1.4 \cdot 100 / (3.6 \cdot 10^6) = 0.000385$

**Примесь: 2750 Сольвент нефтя (1149\*)**

Доля вещества в летучей части ЛКМ (табл. 2), %,  $FPI = 57.68$

Доля растворителя, при окраске и сушке

для данного способа окраски (табл. 3), %,  $DP = 100$

Валовый выброс ЗВ (3-4), т/год,  $\_M\_ = MS \cdot F2 \cdot FPI \cdot DP \cdot 10^{-6} = 0.00135452 \cdot 49.5 \cdot 57.68 \cdot 100 \cdot 10^{-6} = 0.000387$

Максимальный из разовых выброс ЗВ (5-6), г/с,  $\_G\_ = MSI \cdot F2 \cdot FPI \cdot DP / (3.6 \cdot 10^6) = 0.2 \cdot 49.5 \cdot 57.68 \cdot 100 / (3.6 \cdot 10^6) = 0.01586$

Итого:

Код	Наименование ЗВ	Выброс г/с	Выброс т/год
0616	Диметилбензол (смесь о-, м-, п- изомеров) (203)	0.02987	0.181955

0621	Метилбензол (349)	0.03444	0.0276
1042	Бутан-1-ол (Бутиловый спирт) (102)	0.00571	0.0001393
1119	2-Этоксигэтанол (Этиловый эфир этиленгликоля, Этилцеллозольв) (1497*)	0.000385	0.00000939
1210	Бутилацетат (Уксусной кислоты бутиловый эфир) (110)	0.00667	0.00534
1401	Пропан-2-он (Ацетон) (470)	0.01444	0.01157
2750	Сольвент нафта (1149*)	0.01586	0.000387
2752	Уайт-спирит (1294*)	0.0556	0.1434123

Список литературы:

Методика расчета выбросов загрязняющих веществ в атмосферу при нанесении лакокрасочных материалов (по величинам удельных выбросов). РНД 211.2.02.05-2004. Астана, 2005

Технологический процесс: окраска и сушка

Фактический годовой расход ЛКМ, тонн,  $MS = 0.000926784$

Максимальный часовой расход ЛКМ, с учетом дискретности работы оборудования, кг,  $MSI = 0.2$

Марка ЛКМ: Лак БТ-99

Способ окраски: Кистью, валиком

Доля летучей части (растворителя) в ЛКМ (табл. 2), %,  $F2 = 56$

**Примесь: 0616 Диметилбензол (смесь о-, м-, п- изомеров) (203)**

Доля вещества в летучей части ЛКМ (табл. 2), %,  $FPI = 96$

Доля растворителя, при окраске и сушке

для данного способа окраски (табл. 3), %,  $DP = 100$

Валовый выброс ЗВ (3-4), т/год,  $M = MS \cdot F2 \cdot FPI \cdot DP \cdot 10^{-6} = 0.000926784 \cdot 56 \cdot 96 \cdot 100 \cdot 10^{-6} = 0.000498$

Максимальный из разовых выброс ЗВ (5-6), г/с,  $G = MS1 \cdot F2 \cdot FPI \cdot DP / (3.6 \cdot 10^6) = 0.2 \cdot 56 \cdot 96 \cdot 100 / (3.6 \cdot 10^6) = 0.02987$

**Примесь: 2752 Уайт-спирит (1294\*)**

Доля вещества в летучей части ЛКМ (табл. 2), %,  $FPI = 4$

Доля растворителя, при окраске и сушке

для данного способа окраски (табл. 3), %,  $DP = 100$

Валовый выброс ЗВ (3-4), т/год,  $M = MS \cdot F2 \cdot FPI \cdot DP \cdot 10^{-6} = 0.000926784 \cdot 56 \cdot 4 \cdot 100 \cdot 10^{-6} = 0.0002076$

Максимальный из разовых выброс ЗВ (5-6), г/с,  $G = MS1 \cdot F2 \cdot FPI \cdot DP / (3.6 \cdot 10^6) = 0.2 \cdot 56 \cdot 4 \cdot 100 / (3.6 \cdot 10^6) = 0.001244$

Итого:

Код	Наименование ЗВ	Выброс г/с	Выброс т/год
0616	Диметилбензол (смесь о-, м-, п- изомеров) (203)	0.02987	0.182453
0621	Метилбензол (349)	0.03444	0.0276
1042	Бутан-1-ол (Бутиловый спирт) (102)	0.00571	0.0001393
1119	2-Этоксигэтанол (Этиловый эфир этиленгликоля, Этилцеллозольв) (1497*)	0.000385	0.00000939
1210	Бутилацетат (Уксусной кислоты бутиловый эфир) (110)	0.00667	0.00534
1401	Пропан-2-он (Ацетон) (470)	0.01444	0.01157
2750	Сольвент нафта (1149*)	0.01586	0.000387
2752	Уайт-спирит (1294*)	0.0556	0.14343306

**Источник загрязнения N 6012, Неорганизованный источник  
Источник выделения N 6012 01, Механическая обработка металлов (дрель)**

Список литературы:

Методика расчета выбросов загрязняющих веществ в атмосферу при механической обработке металлов (по величинам удельных выбросов). РНД 211.2.02.06-2004. Астана, 2005

Технология обработки: Механическая обработка металлов

Оборудование работает на открытом воздухе

Тип расчета: без охлаждения

Вид оборудования: Обработка деталей из феррадо: Сверлильные станки

Фактический годовой фонд времени работы одной единицы оборудования, ч/год,  $T = 65.096817$

Число станков данного типа, шт.,  $KOLIV = 1$

Число станков данного типа, работающих одновременно, шт.,  $NSI = 1$

**Примесь: 2902 Взвешенные частицы (116)**

Удельный выброс, г/с (табл. 1),  $GV = 0.007$

Коэффициент гравитационного оседания (п. 5.3.2),  $KN = 0.2$

Валовый выброс, т/год (1),  $M = 3600 \cdot GV \cdot T \cdot KOLIV / 10^6 = 3600 \cdot 0.007 \cdot 65.096817 \cdot 1 / 10^6 = 0.00164$

Максимальный из разовых выброс, г/с (2),  $G = KN \cdot GV \cdot NSI = 0.2 \cdot 0.007 \cdot 1 = 0.0014$

ИТОГО:

Код	Наименование ЗВ	Выброс г/с	Выброс т/год
2902	Взвешенные частицы (116)	0.0014	0.00164

**Источник загрязнения N 6012, Неорганизованный источник  
Источник выделения N 6012 02, Механическая обработка металлов (перфоратор)**

Список литературы:

Методика расчета выбросов загрязняющих веществ в атмосферу при механической обработке металлов (по величинам удельных выбросов). РНД 211.2.02.06-2004. Астана, 2005

Технология обработки: Механическая обработка металлов

Оборудование работает на открытом воздухе

Тип расчета: без охлаждения

Вид оборудования: Обработка деталей из феррадо: Сверлильные станки

Фактический годовой фонд времени работы одной единицы оборудования, ч/год,  $T = 133.1511849$

Число станков данного типа, шт.,  $KOLIV = 1$

Число станков данного типа, работающих одновременно, шт.,  $NSI = 1$

**Примесь: 2902 Взвешенные частицы (116)**

Удельный выброс, г/с (табл. 1),  $GV = 0.007$

Коэффициент гравитационного оседания (п. 5.3.2),  $KN = 0.2$

Валовый выброс, т/год (1),  $M = 3600 \cdot GV \cdot T \cdot KOLIV / 10^6 = 3600 \cdot 0.007 \cdot 133.1511849 \cdot 1 / 10^6 = 0.003355$

Максимальный из разовых выброс, г/с (2),  $G = KN \cdot GV \cdot NSI = 0.2 \cdot 0.007 \cdot 1 = 0.0014$

ИТОГО:

Код	Наименование ЗВ	Выброс г/с	Выброс т/год
2902	Взвешенные частицы (116)	0.0014	0.003355

**Источник загрязнения N 6012, Неорганизованный источник**  
**Источник выделения N 6012 03, Механическая обработка металлов (шлифовальные машины)**

Список литературы:

Методика расчета выбросов загрязняющих веществ в атмосферу при механической обработке металлов (по величинам удельных выбросов). РНД 211.2.02.06-2004. Астана, 2005

Технология обработки: Механическая обработка металлов

Оборудование работает на открытом воздухе

Тип расчета: без охлаждения

Вид оборудования: Круглошлифовальные станки, с диаметром шлифовального круга - 150 мм

Фактический годовой фонд времени работы одной единицы оборудования, ч/год,  $T = 61.4674709$

Число станков данного типа, шт.,  $KOLIV = 1$

Число станков данного типа, работающих одновременно, шт.,  $NSI = 1$

**Примесь: 2930 Пыль абразивная (Корунд белый, Монокорунд) (1027\*)**

Удельный выброс, г/с (табл. 1),  $GV = 0.013$

Коэффициент гравитационного оседания (п. 5.3.2),  $KN = 0.2$

Валовый выброс, т/год (1),  $M = 3600 \cdot GV \cdot T \cdot KOLIV / 10^6 = 3600 \cdot 0.013 \cdot 61.4674709 \cdot 1 / 10^6 = 0.002877$

Максимальный из разовых выброс, г/с (2),  $G = KN \cdot GV \cdot NSI = 0.2 \cdot 0.013 \cdot 1 = 0.0026$

**Примесь: 2902 Взвешенные частицы (116)**

Удельный выброс, г/с (табл. 1),  $GV = 0.02$

Коэффициент гравитационного оседания (п. 5.3.2),  $KN = 0.2$

Валовый выброс, т/год (1),  $M = 3600 \cdot GV \cdot T \cdot KOLIV / 10^6 = 3600 \cdot 0.02 \cdot 61.4674709 \cdot 1 / 10^6 = 0.00443$

Максимальный из разовых выброс, г/с (2),  $G = KN \cdot GV \cdot NSI = 0.2 \cdot 0.02 \cdot 1 = 0.004$

ИТОГО:

Код	Наименование ЗВ	Выброс г/с	Выброс т/год
2902	Взвешенные частицы (116)	0.004	0.00443
2930	Пыль абразивная (Корунд белый, Монокорунд) (1027*)	0.0026	0.002877

**Источник загрязнения N 6012, Неорганизованный источник**  
**Источник выделения N 6012 04, Механическая обработка металлов (пила дисковая)**

Список литературы:

Методика расчета выбросов загрязняющих веществ в атмосферу при механической обработке металлов (по величинам удельных выбросов). РНД 211.2.02.06-2004. Астана, 2005

Технология обработки: Механическая обработка металлов

Оборудование работает на открытом воздухе

Тип расчета: без охлаждения

Вид оборудования: Отрезные станки (арматурная сталь)

Фактический годовой фонд времени работы одной единицы оборудования, ч/год,  $T = 17.9034921$

Число станков данного типа, шт.,  $KOLIV = 1$

Число станков данного типа, работающих одновременно, шт.,  $NSI = 1$

**Примесь: 2930 Пыль абразивная (Корунд белый, Монокорунд) (1027\*)**

Удельный выброс, г/с (табл. 1),  $GV = 0.023$

Коэффициент гравитационного оседания (п. 5.3.2),  $KN = 0.2$

Валовый выброс, т/год (1),  $M = 3600 \cdot GV \cdot T \cdot KOLIV / 10^6 = 3600 \cdot 0.023 \cdot 17.9034921 \cdot 1 / 10^6 = 0.001482$

Максимальный из разовых выброс, г/с (2),  $G = KN \cdot GV \cdot NSI = 0.2 \cdot 0.023 \cdot 1 = 0.0046$

**Примесь: 2902 Взвешенные частицы (116)**

Удельный выброс, г/с (табл. 1),  $GV = 0.055$

Коэффициент гравитационного оседания (п. 5.3.2),  $KN = 0.2$

Валовый выброс, т/год (1),  $M = 3600 \cdot GV \cdot T \cdot KOLIV / 10^6 = 3600 \cdot 0.055 \cdot 17.9034921 \cdot 1 / 10^6 = 0.003545$

Максимальный из разовых выброс, г/с (2),  $G = KN \cdot GV \cdot NSI = 0.2 \cdot 0.055 \cdot 1 = 0.011$

ИТОГО:

Код	Наименование ЗВ	Выброс г/с	Выброс т/год
2902	Взвешенные частицы (116)	0.011	0.003545
2930	Пыль абразивная (Корунд белый, Монокорунд) (1027*)	0.0046	0.001482

**Источник загрязнения N 6013, Неорганизованный источник**

**Источник выделения N 6013 01, Движение и работа спецтехники**

Список литературы:

1. Методика расчета выбросов загрязняющих веществ от автотранспортных предприятий (раздел 3) Приложение №3 к Приказу Министра охраны окружающей среды Республики Казахстан от 18.04.2008 №100-п
2. Методика расчета выбросов загрязняющих веществ от предприятий дорожно-строительной отрасли (раздел 4) Приложение №12 к Приказу Министра охраны окружающей среды Республики Казахстан от 18.04.2008 №100-п

**РАСЧЕТ ВЫБРОСОВ ЗАГРЯЗНЯЮЩИХ ВЕЩЕСТВ  
ОТ СТОЯНОК АВТОМОБИЛЕЙ**

Стоянка: Расчетная схема 1. Обособленная, имеющая непосредственный выезд на дорогу общего пользования

Условия хранения: Открытая или закрытая не отапливаемая стоянка без средств подогрева

**Перечень транспортных средств**

Марка автомобиля	Марка топлива	Всего	Макс
<b>Грузовые автомобили карбюраторные свыше 5 т до 8 т (СНГ)</b>			
ЗИЛ-130В (одиночный тягач)	Дизельное топливо	2	0
<b>Грузовые автомобили дизельные свыше 5 до 8 т (СНГ)</b>			
КамАЗ-53202	Дизельное топливо	6	0
<b>Грузовые автомобили дизельные свыше 8 до 16 т (СНГ)</b>			
КрАЗ-255Б	Дизельное топливо	10	0
<b>ИТОГО : 18</b>			

Расчетный период: Теплый период ( $t > 5$ )

Температура воздуха за расчетный период, град. С,  $T = 0$

---

Тип машины: Грузовые автомобили дизельные свыше 8 до 16 т (иномарки)

---

Тип топлива: Дизельное топливо

Количество рабочих дней в году, дн.,  $DN = 120$

Наибольшее количество автомобилей, выезжающих со стоянки в течении часа,  $NK1 = 2$

Общ. количество автомобилей данной группы за расчетный период, шт.,  $NK = 10$

Коэффициент выпуска (выезда),  $A = 1$

Экологический контроль не проводится

Время прогрева двигателя, мин (табл. 3.20),  $TPR = 6$

Время работы двигателя на холостом ходу, мин,  $TX = 1$

Пробег автомобиля от ближайшего к выезду места стоянки до выезда со стоянки, км,  $LB1 = 0.001$

Пробег автомобиля от наиболее удаленного к выезду места стоянки до выезда со стоянки, км,  $LD1 = 0.001$

Пробег автомобиля от ближайшего к въезду места стоянки до въезда на стоянку, км,  $LB2 = 0.001$

Пробег автомобиля от наиболее удаленного от въезда места стоянки до въезда на стоянку, км,  $LD2 = 0.001$

Суммарный пробег по территории или помещению стоянки (выезд), км (3.5),  $L1 = (LB1 + LD1) / 2 = (0.001 + 0.001) / 2 = 0.001$

Суммарный пробег по территории или помещению стоянки (въезд), км (3.6),  $L2 = (LB2 + LD2) / 2 = (0.001 + 0.001) / 2 = 0.001$

**Примесь: 0337 Углерод оксид (Окись углерода, Угарный газ) (584)**

Удельный выброс ЗВ при прогреве двигателя, г/мин, (табл.3.10),  $MPR = 1.34$

Пробеговые выбросы ЗВ, г/км, (табл.3.11),  $ML = 4.9$

Удельные выбросы ЗВ при работе на холостом ходу, г/мин, (табл.3.12),  $MXX = 0.84$

Выброс ЗВ при выезде 1-го автомобиля, грамм,  $M1 = MPR \cdot TPR + ML \cdot L1 + MXX \cdot TX = 1.34 \cdot 6 + 4.9 \cdot 0.001 + 0.84 \cdot 1 = 8.88$

Выброс ЗВ при въезде 1-го автомобиля, грамм,  $M2 = ML \cdot L2 + MXX \cdot TX = 4.9 \cdot 0.001 + 0.84 \cdot 1 = 0.845$

Валовый выброс ЗВ, т/год (3.7),  $M = A \cdot (M1 + M2) \cdot NK \cdot DN \cdot 10^{-6} = 1 \cdot (8.88 + 0.845) \cdot 10 \cdot 120 \cdot 10^{-6} = 0.01167$

Максимальный разовый выброс ЗВ, г/с (3.10),  $G = MAX(M1, M2) \cdot NK1 / 3600 = 8.88 \cdot 2 / 3600 = 0.00493$

**Примесь: 2732 Керосин (654\*)**

Удельный выброс ЗВ при прогреве двигателя, г/мин, (табл.3.10),  $MPR = 0.59$

Пробеговые выбросы ЗВ, г/км, (табл.3.11),  $ML = 0.7$

Удельные выбросы ЗВ при работе на холостом ходу, г/мин, (табл.3.12),  $MXX = 0.42$

Выброс ЗВ при выезде 1-го автомобиля, грамм,  $M1 = MPR \cdot TPR + ML \cdot L1 + MXX \cdot TX = 0.59 \cdot 6 + 0.7 \cdot 0.001 + 0.42 \cdot 1 = 3.96$

Выброс ЗВ при въезде 1-го автомобиля, грамм,  $M2 = ML \cdot L2 + MXX \cdot TX = 0.7 \cdot 0.001 + 0.42 \cdot 1 = 0.421$

Валовый выброс ЗВ, т/год (3.7),  $M = A \cdot (M1 + M2) \cdot NK \cdot DN \cdot 10^{-6} = 1 \cdot (3.96 + 0.421) \cdot 10 \cdot 120 \cdot 10^{-6} = 0.00526$

Максимальный разовый выброс ЗВ, г/с (3.10),  $G = MAX(M1, M2) \cdot NK1 / 3600 = 3.96 \cdot 2 / 3600 = 0.0022$

РАСЧЕТ выбросов оксидов азота:

Удельный выброс ЗВ при прогреве двигателя, г/мин, (табл.3.10),  $MPR = 0.51$

Пробеговые выбросы ЗВ, г/км, (табл.3.11),  $ML = 3.4$

Удельные выбросы ЗВ при работе на холостом ходу, г/мин, (табл.3.12),  $MXX = 0.46$

Выброс ЗВ при выезде 1-го автомобиля, грамм,  $M1 = MPR \cdot TPR + ML \cdot L1 + MXX \cdot TX = 0.51 \cdot 6 + 3.4 \cdot 0.001 + 0.46 \cdot 1 = 3.52$

Выброс ЗВ при въезде 1-го автомобиля, грамм,  $M2 = ML \cdot L2 + MXX \cdot TX = 3.4 \cdot 0.001 + 0.46 \cdot 1 = 0.463$

Валовый выброс ЗВ, т/год (3.7),  $M = A \cdot (M1 + M2) \cdot NK \cdot DN \cdot 10^{-6} = 1 \cdot (3.52 + 0.463) \cdot 10 \cdot 120 \cdot 10^{-6} = 0.00478$

Максимальный разовый выброс ЗВ, г/с (3.10),  $G = MAX(M1, M2) \cdot NK1 / 3600 = 3.52 \cdot 2 / 3600 = 0.001956$

С учетом трансформации оксидов азота получаем:

**Примесь: 0301 Азота (IV) диоксид (Азота диоксид) (4)**

Валовый выброс, т/год,  $M = 0.8 \cdot M = 0.8 \cdot 0.00478 = 0.003824$

Максимальный разовый выброс, г/с,  $GS = 0.8 \cdot G = 0.8 \cdot 0.001956 = 0.001565$

**Примесь: 0304 Азот (II) оксид (Азота оксид) (6)**

Валовый выброс, т/год,  $M = 0.13 \cdot M = 0.13 \cdot 0.00478 = 0.000621$

Максимальный разовый выброс, г/с,  $GS = 0.13 \cdot G = 0.13 \cdot 0.001956 = 0.0002543$

**Примесь: 0328 Углерод (Сажа, Углерод черный) (583)**

Удельный выброс ЗВ при прогреве двигателя, г/мин, (табл.3.10),  $MPR = 0.019$

Пробеговые выбросы ЗВ, г/км, (табл.3.11),  $ML = 0.2$

Удельные выбросы ЗВ при работе на холостом ходу, г/мин, (табл.3.12),  $MXX = 0.019$

Выброс ЗВ при выезде 1-го автомобиля, грамм,  $M1 = MPR \cdot TPR + ML \cdot L1 + MXX \cdot TX = 0.019 \cdot 6 + 0.2 \cdot 0.001 + 0.019 \cdot 1 = 0.1332$

Выброс ЗВ при въезде 1-го автомобиля, грамм,  $M2 = ML \cdot L2 + MXX \cdot TX = 0.2 \cdot 0.001 + 0.019 \cdot 1 = 0.0192$

Валовый выброс ЗВ, т/год (3.7),  $M = A \cdot (M1 + M2) \cdot NK \cdot DN \cdot 10^{-6} = 1 \cdot (0.1332 + 0.0192) \cdot 10 \cdot 120 \cdot 10^{-6} = 0.000183$

Максимальный разовый выброс ЗВ, г/с (3.10),  $G = MAX(M1, M2) \cdot NK1 / 3600 = 0.1332 \cdot 2 / 3600 = 0.000074$

**Примесь: 0330 Сера диоксид (Ангидрид сернистый, Сернистый газ, Сера (IV) оксид) (516)**

Удельный выброс ЗВ при прогреве двигателя, г/мин, (табл.3.10),  $MPR = 0.1$

Пробеговые выбросы ЗВ, г/км, (табл.3.11),  $ML = 0.475$

Удельные выбросы ЗВ при работе на холостом ходу, г/мин, (табл.3.12),  $MXX = 0.1$

Выброс ЗВ при выезде 1-го автомобиля, грамм,  $M1 = MPR \cdot TPR + ML \cdot L1 + MXX \cdot TX = 0.1 \cdot 6 + 0.475 \cdot 0.001 + 0.1 \cdot 1 = 0.7$

Выброс ЗВ при въезде 1-го автомобиля, грамм,  $M2 = ML \cdot L2 + MXX \cdot TX = 0.475 \cdot 0.001 + 0.1 \cdot 1 = 0.1005$

Валовый выброс ЗВ, т/год (3.7),  $M = A \cdot (M1 + M2) \cdot NK \cdot DN \cdot 10^{-6} = 1 \cdot (0.7 + 0.1005) \cdot 10 \cdot 120 \cdot 10^{-6} = 0.00096$

Максимальный разовый выброс ЗВ, г/с (3.10),  $G = MAX(M1, M2) \cdot NK1 / 3600 = 0.7 \cdot 2 / 3600 = 0.000389$

---

Тип машины: Грузовые автомобили дизельные свыше 5 до 8 т (СНГ)

---

Тип топлива: Дизельное топливо

Количество рабочих дней в году, дн.,  $DN = 120$

Наибольшее количество автомобилей, выезжающих со стоянки в течении часа,  $NK1 = 2$

Общ. количество автомобилей данной группы за расчетный период, шт.,  $NK = 6$

Коэффициент выпуска (выезда),  $A = 1$

Экологический контроль не проводится

Время прогрева двигателя, мин (табл. 3.20),  $TPR = 6$

Время работы двигателя на холостом ходу, мин,  $TX = 1$

Пробег автомобиля от ближайшего к выезду места стоянки до выезда со стоянки, км,  $LB1 = 0.001$

Пробег автомобиля от наиболее удаленного к выезду места стоянки до выезда со стоянки, км,  $LD1 = 0.001$

Пробег автомобиля от ближайшего к въезду места стоянки до въезда на стоянку, км,  $LB2 = 0.001$

Пробег автомобиля от наиболее удаленного от въезда места стоянки до въезда на стоянку, км,  $LD2 = 0.001$

Суммарный пробег по территории или помещению стоянки (выезд), км (3.5),  $L1 = (LB1 + LD1) / 2 = (0.001 + 0.001) / 2 = 0.001$

Суммарный пробег по территории или помещению стоянки (въезд), км (3.6),  $L2 = (LB2 + LD2) / 2 = (0.001 + 0.001) / 2 = 0.001$

**Примесь: 0337 Углерод оксид (Окись углерода, Угарный газ) (584)**

Удельный выброс ЗВ при прогреве двигателя, г/мин, (табл.3.7),  $MPR = 2.8$

Пробеговые выбросы ЗВ, г/км, (табл.3.8),  $ML = 5.1$

Удельные выбросы ЗВ при работе на холостом ходу, г/мин, (табл.3.9),  $MXX = 2.8$

Выброс ЗВ при выезде 1-го автомобиля, грамм,  $M1 = MPR \cdot TPR + ML \cdot L1 + MXX \cdot TX = 2.8 \cdot 6 + 5.1 \cdot 0.001 + 2.8 \cdot 1 = 19.6$

Выброс ЗВ при въезде 1-го автомобиля, грамм,  $M2 = ML \cdot L2 + MXX \cdot TX = 5.1 \cdot 0.001 + 2.8 \cdot 1 = 2.805$

Валовый выброс ЗВ, т/год (3.7),  $M = A \cdot (M1 + M2) \cdot NK \cdot DN \cdot 10^{-6} = 1 \cdot (19.6 + 2.805) \cdot 6 \cdot 120 \cdot 10^{-6} = 0.01613$

Максимальный разовый выброс ЗВ, г/с (3.10),  $G = MAX(M1, M2) \cdot NK1 / 3600 = 19.6 \cdot 2 / 3600 = 0.01089$

**Примесь: 2732 Керосин (654\*)**

Удельный выброс ЗВ при прогреве двигателя, г/мин, (табл.3.7),  $MPR = 0.38$

Пробеговые выбросы ЗВ, г/км, (табл.3.8),  $ML = 0.9$

Удельные выбросы ЗВ при работе на холостом ходу, г/мин, (табл.3.9),  $MXX = 0.35$

Выброс ЗВ при выезде 1-го автомобиля, грамм,  $M1 = MPR \cdot TPR + ML \cdot L1 + MXX \cdot TX = 0.38 \cdot 6 + 0.9 \cdot 0.001 + 0.35 \cdot 1 = 2.63$

Выброс ЗВ при въезде 1-го автомобиля, грамм,  $M2 = ML \cdot L2 + MXX \cdot TX = 0.9 \cdot 0.001 + 0.35 \cdot 1 = 0.351$

Валовый выброс ЗВ, т/год (3.7),  $M = A \cdot (M1 + M2) \cdot NK \cdot DN \cdot 10^{-6} = 1 \cdot (2.63 + 0.351) \cdot 6 \cdot 120 \cdot 10^{-6} = 0.002146$

Максимальный разовый выброс ЗВ, г/с (3.10),  $G = MAX(M1, M2) \cdot NK1 / 3600 = 2.63 \cdot 2 / 3600 = 0.00146$

РАСЧЕТ выбросов оксидов азота:

Удельный выброс ЗВ при прогреве двигателя, г/мин, (табл.3.7),  $MPR = 0.6$

Пробеговые выбросы ЗВ, г/км, (табл.3.8),  $ML = 3.5$

Удельные выбросы ЗВ при работе на холостом ходу, г/мин, (табл.3.9),  $MXX = 0.6$

Выброс ЗВ при выезде 1-го автомобиля, грамм,  $M1 = MPR \cdot TPR + ML \cdot L1 + MXX \cdot TX = 0.6 \cdot 6 + 3.5 \cdot 0.001 + 0.6 \cdot 1 = 4.2$

Выброс ЗВ при въезде 1-го автомобиля, грамм,  $M2 = ML \cdot L2 + MXX \cdot TX = 3.5 \cdot 0.001 + 0.6 \cdot 1 = 0.603$

Валовый выброс ЗВ, т/год (3.7),  $M = A \cdot (M1 + M2) \cdot NK \cdot DN \cdot 10^{-6} = 1 \cdot (4.2 + 0.603) \cdot 6 \cdot 120 \cdot 10^{-6} = 0.00346$

Максимальный разовый выброс ЗВ, г/с (3.10),  $G = MAX(M1, M2) \cdot NK1 / 3600 = 4.2 \cdot 2 / 3600 = 0.002333$

С учетом трансформации оксидов азота получаем:

**Примесь: 0301 Азота (IV) диоксид (Азота диоксид) (4)**

Валовый выброс, т/год,  $\underline{M} = 0.8 \cdot M = 0.8 \cdot 0.00346 = 0.00277$

Максимальный разовый выброс, г/с,  $GS = 0.8 \cdot G = 0.8 \cdot 0.002333 = 0.001866$

**Примесь: 0304 Азот (II) оксид (Азота оксид) (6)**

Валовый выброс, т/год,  $\underline{M} = 0.13 \cdot M = 0.13 \cdot 0.00346 = 0.00045$

Максимальный разовый выброс, г/с,  $GS = 0.13 \cdot G = 0.13 \cdot 0.002333 = 0.000303$

**Примесь: 0328 Углерод (Сажа, Углерод черный) (583)**

Удельный выброс ЗВ при прогреве двигателя, г/мин, (табл.3.7),  $MPR = 0.03$

Пробеговые выбросы ЗВ, г/км, (табл.3.8),  $ML = 0.25$

Удельные выбросы ЗВ при работе на холостом ходу, г/мин,

(табл.3.9),  $MXX = 0.03$

Выброс ЗВ при выезде 1-го автомобиля, грамм,  $M1 = MPR \cdot TPR + ML \cdot L1 + MXX \cdot TX = 0.03 \cdot 6 + 0.25 \cdot 0.001 + 0.03 \cdot 1 = 0.2103$

Выброс ЗВ при въезде 1-го автомобиля, грамм,  $M2 = ML \cdot L2 + MXX \cdot TX = 0.25 \cdot 0.001 + 0.03 \cdot 1 = 0.03025$

Валовый выброс ЗВ, т/год (3.7),  $M = A \cdot (M1 + M2) \cdot NK \cdot DN \cdot 10^6 = 1 \cdot (0.2103 + 0.03025) \cdot 6 \cdot 120 \cdot 10^6 = 0.0001732$

Максимальный разовый выброс ЗВ, г/с (3.10),  $G = MAX(M1, M2) \cdot NK1 / 3600 = 0.2103 \cdot 2 / 3600 = 0.0001168$

**Примесь: 0330 Сера диоксид (Ангидрид сернистый, Сернистый газ, Сера (IV) оксид) (516)**

Удельный выброс ЗВ при прогреве двигателя, г/мин, (табл.3.7),  $MPR = 0.09$

Пробеговые выбросы ЗВ, г/км, (табл.3.8),  $ML = 0.45$

Удельные выбросы ЗВ при работе на холостом ходу, г/мин,

(табл.3.9),  $MXX = 0.09$

Выброс ЗВ при выезде 1-го автомобиля, грамм,  $M1 = MPR \cdot TPR + ML \cdot L1 + MXX \cdot TX = 0.09 \cdot 6 + 0.45 \cdot 0.001 + 0.09 \cdot 1 = 0.63$

Выброс ЗВ при въезде 1-го автомобиля, грамм,  $M2 = ML \cdot L2 + MXX \cdot TX = 0.45 \cdot 0.001 + 0.09 \cdot 1 = 0.0905$

Валовый выброс ЗВ, т/год (3.7),  $M = A \cdot (M1 + M2) \cdot NK \cdot DN \cdot 10^6 = 1 \cdot (0.63 + 0.0905) \cdot 6 \cdot 120 \cdot 10^6 = 0.000519$

Максимальный разовый выброс ЗВ, г/с (3.10),  $G = MAX(M1, M2) \cdot NK1 / 3600 = 0.63 \cdot 2 / 3600 = 0.00035$

---

Тип машины: Грузовые автомобили с газовым ДВС свыше 2 до 5 т (СНГ)

---

Тип топлива: Дизельное топливо

Количество рабочих дней в году, дн.,  $DN = 120$

Наибольшее количество автомобилей, выезжающих со стоянки в течении часа,  $NK1 = 1$

Общ. количество автомобилей данной группы за расчетный период, шт.,  $NK = 2$

Коэффициент выпуска (выезда),  $A = 1$

Экологический контроль не проводится

Время прогрева двигателя, мин (табл. 3.20),  $TPR = 6$

Время работы двигателя на холостом ходу, мин,  $TX = 1$

Пробег автомобиля от ближайшего к выезду места стоянки до выезда со стоянки, км,  $LB1 = 0.001$

Пробег автомобиля от наиболее удаленного к выезду места стоянки до выезда со стоянки, км,  $LD1 = 0.001$

Пробег автомобиля от ближайшего к въезду места стоянки до въезда на стоянку, км,  $LB2 = 0.001$

Пробег автомобиля от наиболее удаленного от въезда места стоянки до въезда на стоянку, км,  $LD2 = 0.001$

Суммарный пробег по территории или помещению стоянки (выезд), км (3.5),  $L1 = (LB1 + LD1) / 2 = (0.001 + 0.001) / 2 = 0.001$

Суммарный пробег по территории или помещению стоянки (въезд), км (3.6),  $L2 = (LB2 + LD2) / 2 = (0.001 + 0.001) / 2 = 0.001$

**Примесь: 0337 Углерод оксид (Окись углерода, Угарный газ) (584)**

Удельный выброс ЗВ при прогреве двигателя, г/мин, (табл.3.7),  $MPR = 7.6$

Пробеговые выбросы ЗВ, г/км, (табл.3.8),  $ML = 15.2$

Удельные выбросы ЗВ при работе на холостом ходу, г/мин, (табл.3.9),  $MXX = 5.2$

Выброс ЗВ при выезде 1-го автомобиля, грамм,  $M1 = MPR \cdot TPR + ML \cdot L1 + MXX \cdot TX = 7.6 \cdot 6 + 15.2 \cdot 0.001 + 5.2 \cdot 1 = 50.8$

Выброс ЗВ при въезде 1-го автомобиля, грамм,  $M2 = ML \cdot L2 + MXX \cdot TX = 15.2 \cdot 0.001 + 5.2 \cdot 1 = 5.22$

Валовый выброс ЗВ, т/год (3.7),  $M = A \cdot (M1 + M2) \cdot NK \cdot DN \cdot 10^{-6} = 1 \cdot (50.8 + 5.22) \cdot 2 \cdot 120 \cdot 10^{-6} = 0.01344$

Максимальный разовый выброс ЗВ, г/с (3.10),  $G = MAX(M1, M2) \cdot NK1 / 3600 = 50.8 \cdot 1 / 3600 = 0.0141$

**Примесь: 2732 Керосин (654\*)**

Удельный выброс ЗВ при прогреве двигателя, г/мин, (табл.3.7),  $MPR = 0.89$

Пробеговые выбросы ЗВ, г/км, (табл.3.8),  $ML = 3.3$

Удельные выбросы ЗВ при работе на холостом ходу, г/мин, (табл.3.9),  $MXX = 1$

Выброс ЗВ при выезде 1-го автомобиля, грамм,  $M1 = MPR \cdot TPR + ML \cdot L1 + MXX \cdot TX = 0.89 \cdot 6 + 3.3 \cdot 0.001 + 1 \cdot 1 = 6.34$

Выброс ЗВ при въезде 1-го автомобиля, грамм,  $M2 = ML \cdot L2 + MXX \cdot TX = 3.3 \cdot 0.001 + 1 \cdot 1 = 1.003$

Валовый выброс ЗВ, т/год (3.7),  $M = A \cdot (M1 + M2) \cdot NK \cdot DN \cdot 10^{-6} = 1 \cdot (6.34 + 1.003) \cdot 2 \cdot 120 \cdot 10^{-6} = 0.001762$

Максимальный разовый выброс ЗВ, г/с (3.10),  $G = MAX(M1, M2) \cdot NK1 / 3600 = 6.34 \cdot 1 / 3600 = 0.00176$

РАСЧЕТ выбросов оксидов азота:

Удельный выброс ЗВ при прогреве двигателя, г/мин, (табл.3.7),  $MPR = 0.2$

Пробеговые выбросы ЗВ, г/км, (табл.3.8),  $ML = 0.8$

Удельные выбросы ЗВ при работе на холостом ходу, г/мин, (табл.3.9),  $MXX = 0.2$

Выброс ЗВ при выезде 1-го автомобиля, грамм,  $M1 = MPR \cdot TPR + ML \cdot L1 + MXX \cdot TX = 0.2 \cdot 6 + 0.8 \cdot 0.001 + 0.2 \cdot 1 = 1.4$

Выброс ЗВ при въезде 1-го автомобиля, грамм,  $M2 = ML \cdot L2 + MXX \cdot TX = 0.8 \cdot 0.001 + 0.2 \cdot 1 = 0.201$

Валовый выброс ЗВ, т/год (3.7),  $M = A \cdot (M1 + M2) \cdot NK \cdot DN \cdot 10^{-6} = 1 \cdot (1.4 + 0.201) \cdot 2 \cdot 120 \cdot 10^{-6} = 0.000384$

Максимальный разовый выброс ЗВ, г/с (3.10),  $G = MAX(M1, M2) \cdot NK1 / 3600 = 1.4 \cdot 1 / 3600 = 0.000389$

С учетом трансформации оксидов азота получаем:

**Примесь: 0301 Азота (IV) диоксид (Азота диоксид) (4)**

Валовый выброс, т/год,  $\underline{M} = 0.8 \cdot M = 0.8 \cdot 0.000384 = 0.000307$

Максимальный разовый выброс, г/с,  $GS = 0.8 \cdot G = 0.8 \cdot 0.000389 = 0.000311$

**Примесь: 0304 Азот (II) оксид (Азота оксид) (6)**

Валовый выброс, т/год,  $\underline{M} = 0.13 \cdot M = 0.13 \cdot 0.000384 = 0.0000499$

Максимальный разовый выброс, г/с,  $GS = 0.13 \cdot G = 0.13 \cdot 0.000389 = 0.0000506$

**Примесь: 0330 Сера диоксид (Ангидрид сернистый, Сернистый газ, Сера (IV) оксид) (516)**

Удельный выброс ЗВ при прогреве двигателя, г/мин, (табл.3.7),  $MPR = 0.018$

Пробеговые выбросы ЗВ, г/км, (табл.3.8),  $ML = 0.14$

Удельные выбросы ЗВ при работе на холостом ходу, г/мин, (табл.3.9),  $MXX = 0.018$

Выброс ЗВ при выезде 1-го автомобиля, грамм,  $M1 = MPR \cdot TPR + ML \cdot L1 + MXX \cdot TX = 0.018 \cdot 6 + 0.14 \cdot 0.001 + 0.018 \cdot 1 = 0.1261$

Выброс ЗВ при въезде 1-го автомобиля, грамм,  $M2 = ML \cdot L2 + MXX \cdot TX = 0.14 \cdot 0.001 + 0.018 \cdot 1 = 0.01814$

Валовый выброс ЗВ, т/год (3.7),  $M = A \cdot (M1 + M2) \cdot NK \cdot DN \cdot 10^{-6} = 1 \cdot (0.1261 + 0.01814) \cdot 2 \cdot 120 \cdot 10^{-6} = 0.0000346$

Максимальный разовый выброс ЗВ, г/с (3.10),  $G = MAX(M1, M2) \cdot NK1 / 3600 = 0.1261 \cdot 1 / 3600 = 0.000035$

ИТОГО выбросы по периоду: Теплый период (t>5)

<b>Тип машины: Грузовые автомобили дизельные свыше 8 до 16 т (иномарки)</b>							
<i>Dn, сут</i>	<i>Nk, шт</i>	<i>A</i>	<i>Nk1 шт.</i>	<i>L1, км</i>	<i>L2, км</i>		
120	10	1.00	2	0.001	0.001		
<i>ЗВ</i>	<i>Тпр мин</i>	<i>Мпр, г/мин</i>	<i>Тх, мин</i>	<i>Мхх, г/мин</i>	<i>Мl, г/км</i>	<i>г/с</i>	<i>т/год</i>
0337	6	1.34	1	0.84	4.9	0.00493	0.01167
2732	6	0.59	1	0.42	0.7	0.0022	0.00526
0301	6	0.51	1	0.46	3.4	0.001565	0.003824
0304	6	0.51	1	0.46	3.4	0.0002543	0.000621
0328	6	0.019	1	0.019	0.2	0.000074	0.000183
0330	6	0.1	1	0.1	0.475	0.000389	0.00096

<b>Тип машины: Грузовые автомобили дизельные свыше 5 до 8 т (СНГ)</b>							
<i>Dn, сут</i>	<i>Nk, шт</i>	<i>A</i>	<i>Nk1 шт.</i>	<i>L1, км</i>	<i>L2, км</i>		
120	6	1.00	2	0.001	0.001		
<i>ЗВ</i>	<i>Тпр мин</i>	<i>Мпр, г/мин</i>	<i>Тх, мин</i>	<i>Мхх, г/мин</i>	<i>Мl, г/км</i>	<i>г/с</i>	<i>т/год</i>
0337	6	2.8	1	2.8	5.1	0.0109	0.01613
2732	6	0.38	1	0.35	0.9	0.00146	0.002146
0301	6	0.6	1	0.6	3.5	0.001866	0.00277
0304	6	0.6	1	0.6	3.5	0.000303	0.00045
0328	6	0.03	1	0.03	0.25	0.0001168	0.0001732
0330	6	0.09	1	0.09	0.45	0.00035	0.000519

<b>Тип машины: Грузовые автомобили с газовым ДВС свыше 2 до 5 т (СНГ)</b>							
<i>Dn, сут</i>	<i>Nk, шт</i>	<i>A</i>	<i>Nk1 шт.</i>	<i>L1, км</i>	<i>L2, км</i>		
120	2	1.00	1	0.001	0.001		
<i>ЗВ</i>	<i>Тпр мин</i>	<i>Мпр, г/мин</i>	<i>Тх, мин</i>	<i>Мхх, г/мин</i>	<i>Мl, г/км</i>	<i>г/с</i>	<i>т/год</i>
0337	6	7.6	1	5.2	15.2	0.0141	0.01344
2732	6	0.89	1	1	3.3	0.00176	0.001762
0301	6	0.2	1	0.2	0.8	0.000311	0.000307
0304	6	0.2	1	0.2	0.8	0.0000506	0.0000499
0330	6	0.018	1	0.018	0.14	0.000035	0.0000346

<b>ВСЕГО по периоду: Теплый период (t&gt;5)</b>			
<b>Код</b>	<b>Примесь</b>	<b>Выброс г/с</b>	<b>Выброс т/год</b>
0337	Углерод оксид (Оксид углерода, Угарный газ) (584)	0.02992	0.04124
2732	Керосин (654*)	0.00542	0.009168
0301	Азота (IV) диоксид (Азота диоксид) (4)	0.003742	0.006901
0328	Углерод (Сажа, Углерод черный) (583)	0.0001908	0.0003562
0330	Сера диоксид (Ангидрид сернистый, Сернистый газ, Сера (IV) оксид) (516)	0.000774	0.0015136
0304	Азот (II) оксид (Азота оксид) (6)	0.0006079	0.0011209

#### ИТОГО ВЫБРОСЫ ОТ СТОЯНКИ АВТОМОБИЛЕЙ

<b>Код</b>	<b>Наименование ЗВ</b>	<b>Выброс г/с</b>	<b>Выброс т/год</b>
0301	Азота (IV) диоксид (Азота диоксид) (4)	0.003742	0.006901
0304	Азот (II) оксид (Азота оксид) (6)	0.0006079	0.0011209
0328	Углерод (Сажа, Углерод черный) (583)	0.0001908	0.0003562
0330	Сера диоксид (Ангидрид сернистый, Сернистый газ, Сера (IV) оксид) (516)	0.000774	0.0015136
0337	Углерод оксид (Оксид углерода, Угарный газ) (584)	0.02992	0.04124
2732	Керосин (654*)	0.00542	0.009168

Максимальные разовые выбросы достигнуты в теплый период

### РАСЧЕТ ВАЛОВЫХ ВЫБРОСОВ на период эксплуатации

**Источник загрязнения N 6001, Неорганизованный источник  
Источник выделения N 6001 01, От въезда-выезда**

Список литературы:

1. Методика расчета выбросов загрязняющих веществ от автотранспортных предприятий (раздел 3) Приложение №3 к Приказу Министра охраны окружающей среды Республики Казахстан от 18.04.2008 №100-п
2. Методика расчета выбросов загрязняющих веществ от предприятий дорожно-строительной отрасли (раздел 4) Приложение №12 к Приказу Министра охраны окружающей среды Республики Казахстан от 18.04.2008 №100-п

#### РАСЧЕТ ВЫБРОСОВ ЗАГРЯЗНЯЮЩИХ ВЕЩЕСТВ ОТ СТОЯНОК АВТОМОБИЛЕЙ

Стоянка: Расчетная схема 1. Обособленная, имеющая непосредственный выезд на дорогу общего пользования

Условия хранения: Открытая или закрытая не отапливаемая стоянка без средств подогрева

#### Перечень транспортных средств

<b>Марка автомобиля</b>	<b>Марка топлива</b>	<b>Всего</b>	<b>Макс</b>
<b>Легковые автомобили карбюраторные рабочим объемом свыше 1.8 до 3.5 л (до 94)</b>			
ГАЗ-24-02	Неэтилированный бензин	48	5
<b>ИТОГО :</b>		<b>48</b>	

---

Расчетный период: Переходный период ( $t > -5$  и  $t < 5$ )

---

Температура воздуха за расчетный период, град. С,  $T = 0$

---

Тип машины: Легковые автомобили карбюраторные рабочим объемом свыше 1.8 до 3.5 л (до 94)

---

Тип топлива: Неэтилированный бензин

Количество рабочих дней в году, дн.,  $DN = 365$

Наибольшее количество автомобилей, выезжающих со стоянки в течении часа,  $NK1 = 2$

Общ. количество автомобилей данной группы за расчетный период, шт.,  $NK = 24$

Коэффициент выпуска (выезда),  $A = 1$

Экологический контроль не проводится

Время прогрева двигателя, мин (табл. 3.20),  $TPR = 4$

Время работы двигателя на холостом ходу, мин,  $TX = 1$

Пробег автомобиля от ближайшего к выезду места стоянки до выезда со стоянки, км,  $LB1 = 0.001$

Пробег автомобиля от наиболее удаленного к выезду места стоянки до выезда со стоянки, км,  $LD1 = 0.001$

Пробег автомобиля от ближайшего к въезду места стоянки до въезда на стоянку, км,  $LB2 = 0.001$

Пробег автомобиля от наиболее удаленного от въезда места стоянки до въезда на стоянку, км,  $LD2 = 0.001$

Суммарный пробег по территории или помещению стоянки (выезд), км (3.5),  $L1 = (LB1 + LD1) / 2 = (0.001 + 0.001) / 2 = 0.001$

Суммарный пробег по территории или помещению стоянки (въезд), км (3.6),  $L2 = (LB2 + LD2) / 2 = (0.001 + 0.001) / 2 = 0.001$

#### **Примесь: 0337 Углерод оксид (Окись углерода, Угарный газ) (584)**

Удельный выброс ЗВ при прогреве двигателя, г/мин, (табл.3.1),  $MPR = 8.19$

Пробеговые выбросы ЗВ, г/км, (табл.3.2),  $ML = 19.17$

Удельные выбросы ЗВ при работе на холостом ходу, г/мин, (табл.3.3),  $MXX = 4.5$

Выброс ЗВ при выезде 1-го автомобиля, грамм,  $M1 = MPR \cdot TPR + ML \cdot L1 + MXX \cdot TX = 8.19 \cdot 4 + 19.17 \cdot 0.001 + 4.5 \cdot 1 = 37.3$

Выброс ЗВ при въезде 1-го автомобиля, грамм,  $M2 = ML \cdot L2 + MXX \cdot TX = 19.17 \cdot 0.001 + 4.5 \cdot 1 = 4.52$

Валовый выброс ЗВ, т/год (3.7),  $M = A \cdot (M1 + M2) \cdot NK \cdot DN \cdot 10^{-6} = 1 \cdot (37.3 + 4.52) \cdot 24 \cdot 365 \cdot 10^{-6} = 0.366$

Максимальный разовый выброс ЗВ, г/с (3.10),  $G = MAX(M1, M2) \cdot NK1 / 3600 = 37.3 \cdot 2 / 3600 = 0.02072$

#### **Примесь: 2704 Бензин (нефтяной, малосернистый) /в пересчете на углерод/ (60)**

Удельный выброс ЗВ при прогреве двигателя, г/мин, (табл.3.1),  $MPR = 0.9$

Пробеговые выбросы ЗВ, г/км, (табл.3.2),  $ML = 2.25$

Удельные выбросы ЗВ при работе на холостом ходу, г/мин, (табл.3.3),  $MXX = 0.4$

Выброс ЗВ при выезде 1-го автомобиля, грамм,  $M1 = MPR \cdot TPR + ML \cdot L1 + MXX \cdot TX = 0.9 \cdot 4 + 2.25 \cdot 0.001 + 0.4 \cdot 1 = 4$

Выброс ЗВ при въезде 1-го автомобиля, грамм,  $M2 = ML \cdot L2 + MXX \cdot TX = 2.25 \cdot 0.001 + 0.4 \cdot 1 = 0.402$

Валовый выброс ЗВ, т/год (3.7),  $M = A \cdot (M1 + M2) \cdot NK \cdot DN \cdot 10^{-6} = 1 \cdot (4 + 0.402) \cdot 24 \cdot 365 \cdot 10^{-6} = 0.0386$

Максимальный разовый выброс ЗВ, г/с (3.10),  $G = \text{MAX}(M1, M2) \cdot NK1 / 3600 = 4 \cdot 2 / 3600 = 0.00222$

РАСЧЕТ выбросов оксидов азота:

Удельный выброс ЗВ при прогреве двигателя, г/мин, (табл.3.1),  $MPR = 0.07$

Пробеговые выбросы ЗВ, г/км, (табл.3.2),  $ML = 0.4$

Удельные выбросы ЗВ при работе на холостом ходу, г/мин, (табл.3.3),  $MXX = 0.05$

Выброс ЗВ при выезде 1-го автомобиля, грамм,  $M1 = MPR \cdot TPR + ML \cdot L1 + MXX \cdot TX = 0.07 \cdot 4 + 0.4 \cdot 0.001 + 0.05 \cdot 1 = 0.3304$

Выброс ЗВ при въезде 1-го автомобиля, грамм,  $M2 = ML \cdot L2 + MXX \cdot TX = 0.4 \cdot 0.001 + 0.05 \cdot 1 = 0.0504$

Валовый выброс ЗВ, т/год (3.7),  $M = A \cdot (M1 + M2) \cdot NK \cdot DN \cdot 10^{-6} = 1 \cdot (0.3304 + 0.0504) \cdot 24 \cdot 365 \cdot 10^{-6} = 0.003336$

Максимальный разовый выброс ЗВ, г/с (3.10),  $G = \text{MAX}(M1, M2) \cdot NK1 / 3600 = 0.3304 \cdot 2 / 3600 = 0.0001836$

С учетом трансформации оксидов азота получаем:

**Примесь: 0301 Азота (IV) диоксид (Азота диоксид) (4)**

Валовый выброс, т/год,  $\_M\_ = 0.8 \cdot M = 0.8 \cdot 0.003336 = 0.00267$

Максимальный разовый выброс, г/с,  $GS = 0.8 \cdot G = 0.8 \cdot 0.0001836 = 0.000147$

**Примесь: 0304 Азот (II) оксид (Азота оксид) (6)**

Валовый выброс, т/год,  $\_M\_ = 0.13 \cdot M = 0.13 \cdot 0.003336 = 0.000434$

Максимальный разовый выброс, г/с,  $GS = 0.13 \cdot G = 0.13 \cdot 0.0001836 = 0.00002387$

**Примесь: 0330 Сера диоксид (Ангидрид сернистый, Сернистый газ, Сера (IV) оксид) (516)**

Удельный выброс ЗВ при прогреве двигателя, г/мин, (табл.3.1),  $MPR = 0.0144$

Пробеговые выбросы ЗВ, г/км, (табл.3.2),  $ML = 0.081$

Удельные выбросы ЗВ при работе на холостом ходу, г/мин, (табл.3.3),  $MXX = 0.012$

Выброс ЗВ при выезде 1-го автомобиля, грамм,  $M1 = MPR \cdot TPR + ML \cdot L1 + MXX \cdot TX = 0.0144 \cdot 4 + 0.081 \cdot 0.001 + 0.012 \cdot 1 = 0.0697$

Выброс ЗВ при въезде 1-го автомобиля, грамм,  $M2 = ML \cdot L2 + MXX \cdot TX = 0.081 \cdot 0.001 + 0.012 \cdot 1 = 0.01208$

Валовый выброс ЗВ, т/год (3.7),  $M = A \cdot (M1 + M2) \cdot NK \cdot DN \cdot 10^{-6} = 1 \cdot (0.0697 + 0.01208) \cdot 24 \cdot 365 \cdot 10^{-6} = 0.000716$

Максимальный разовый выброс ЗВ, г/с (3.10),  $G = \text{MAX}(M1, M2) \cdot NK1 / 3600 = 0.0697 \cdot 2 / 3600 = 0.0000387$

---

Тип машины: Легковые автомобили с впрыском топлива рабочим объемом свыше 1.8 до 3.5 л (до 92)

---

Тип топлива: Неэтилированный бензин

Количество рабочих дней в году, дн.,  $DN = 365$

Наибольшее количество автомобилей, выезжающих со стоянки в течении часа,  $NK1 = 2$

Общ. количество автомобилей данной группы за расчетный период, шт.,  $NK = 24$

Коэффициент выпуска (выезда),  $A = 1$

Экологический контроль не проводится

Время прогрева двигателя, мин (табл. 3.20),  $TPR = 4$

Время работы двигателя на холостом ходу, мин,  $TX = 1$

Пробег автомобиля от ближайшего к выезду места стоянки до выезда со стоянки, км,  $LB1 = 0.001$

Пробег автомобиля от наиболее удаленного к выезду места стоянки до выезда со стоянки, км,  $LD1 = 0.001$

Пробег автомобиля от ближайшего к въезду места стоянки до въезда на стоянку, км,  $LB2 = 0.001$

Пробег автомобиля от наиболее удаленного от въезда места стоянки до въезда на стоянку, км,  $LD2 = 0.001$

Суммарный пробег по территории или помещению стоянки (выезд), км (3.5),  $L1 = (LB1 + LD1) / 2 = (0.001 + 0.001) / 2 = 0.001$

Суммарный пробег по территории или помещению стоянки (въезд), км (3.6),  $L2 = (LB2 + LD2) / 2 = (0.001 + 0.001) / 2 = 0.001$

**Примесь: 0337 Углерод оксид (Окись углерода, Угарный газ) (584)**

Удельный выброс ЗВ при прогреве двигателя, г/мин, (табл.3.1),  $MPR = 8.19$

Пробеговые выбросы ЗВ, г/км, (табл.3.2),  $ML = 19.17$

Удельные выбросы ЗВ при работе на холостом ходу, г/мин, (табл.3.3),  $MXX = 4.5$

Выброс ЗВ при выезде 1-го автомобиля, грамм,  $M1 = MPR \cdot TPR + ML \cdot L1 + MXX \cdot TX = 8.19 \cdot 4 + 19.17 \cdot 0.001 + 4.5 \cdot 1 = 37.3$

Выброс ЗВ при въезде 1-го автомобиля, грамм,  $M2 = ML \cdot L2 + MXX \cdot TX = 19.17 \cdot 0.001 + 4.5 \cdot 1 = 4.52$

Валовый выброс ЗВ, т/год (3.7),  $M = A \cdot (M1 + M2) \cdot NK \cdot DN \cdot 10^{-6} = 1 \cdot (37.3 + 4.52) \cdot 24 \cdot 365 \cdot 10^{-6} = 0.366$

Максимальный разовый выброс ЗВ, г/с (3.10),  $G = MAX(M1, M2) \cdot NK1 / 3600 = 37.3 \cdot 2 / 3600 = 0.02072$

**Примесь: 2704 Бензин (нефтяной, малосернистый) /в пересчете на углерод/ (60)**

Удельный выброс ЗВ при прогреве двигателя, г/мин, (табл.3.1),  $MPR = 0.9$

Пробеговые выбросы ЗВ, г/км, (табл.3.2),  $ML = 2.25$

Удельные выбросы ЗВ при работе на холостом ходу, г/мин, (табл.3.3),  $MXX = 0.4$

Выброс ЗВ при выезде 1-го автомобиля, грамм,  $M1 = MPR \cdot TPR + ML \cdot L1 + MXX \cdot TX = 0.9 \cdot 4 + 2.25 \cdot 0.001 + 0.4 \cdot 1 = 4$

Выброс ЗВ при въезде 1-го автомобиля, грамм,  $M2 = ML \cdot L2 + MXX \cdot TX = 2.25 \cdot 0.001 + 0.4 \cdot 1 = 0.402$

Валовый выброс ЗВ, т/год (3.7),  $M = A \cdot (M1 + M2) \cdot NK \cdot DN \cdot 10^{-6} = 1 \cdot (4 + 0.402) \cdot 24 \cdot 365 \cdot 10^{-6} = 0.0386$

Максимальный разовый выброс ЗВ, г/с (3.10),  $G = MAX(M1, M2) \cdot NK1 / 3600 = 4 \cdot 2 / 3600 = 0.00222$

РАСЧЕТ выбросов оксидов азота:

Удельный выброс ЗВ при прогреве двигателя, г/мин, (табл.3.1),  $MPR = 0.07$

Пробеговые выбросы ЗВ, г/км, (табл.3.2),  $ML = 0.4$

Удельные выбросы ЗВ при работе на холостом ходу, г/мин, (табл.3.3),  $MXX = 0.05$

Выброс ЗВ при выезде 1-го автомобиля, грамм,  $M1 = MPR \cdot TPR + ML \cdot L1 + MXX \cdot TX = 0.07 \cdot 4 + 0.4 \cdot 0.001 + 0.05 \cdot 1 = 0.3304$

Выброс ЗВ при въезде 1-го автомобиля, грамм,  $M2 = ML \cdot L2 + MXX \cdot TX = 0.4 \cdot 0.001 + 0.05 \cdot 1 = 0.0504$

Валовый выброс ЗВ, т/год (3.7),  $M = A \cdot (M1 + M2) \cdot NK \cdot DN \cdot 10^{-6} = 1 \cdot (0.3304 + 0.0504) \cdot 24 \cdot 365 \cdot 10^{-6} = 0.003336$

Максимальный разовый выброс ЗВ, г/с (3.10),  $G = \text{MAX}(M1, M2) \cdot NK1 / 3600 = 0.3304 \cdot 2 / 3600 = 0.0001836$

С учетом трансформации оксидов азота получаем:

**Примесь: 0301 Азота (IV) диоксид (Азота диоксид) (4)**

Валовый выброс, т/год,  $M = 0.8 \cdot M = 0.8 \cdot 0.003336 = 0.00267$

Максимальный разовый выброс, г/с,  $GS = 0.8 \cdot G = 0.8 \cdot 0.0001836 = 0.000147$

**Примесь: 0304 Азот (II) оксид (Азота оксид) (6)**

Валовый выброс, т/год,  $M = 0.13 \cdot M = 0.13 \cdot 0.003336 = 0.000434$

Максимальный разовый выброс, г/с,  $GS = 0.13 \cdot G = 0.13 \cdot 0.0001836 = 0.00002387$

**Примесь: 0330 Сера диоксид (Ангидрид сернистый, Сернистый газ, Сера (IV) оксид) (516)**

Удельный выброс ЗВ при прогреве двигателя, г/мин, (табл.3.1),  $MPR = 0.0144$

Пробеговые выбросы ЗВ, г/км, (табл.3.2),  $ML = 0.081$

Удельные выбросы ЗВ при работе на холостом ходу, г/мин,

(табл.3.3),  $MXX = 0.012$

Выброс ЗВ при выезде 1-го автомобиля, грамм,  $M1 = MPR \cdot TPR + ML \cdot L1 + MXX \cdot TX = 0.0144 \cdot 4 + 0.081 \cdot 0.001 + 0.012 \cdot 1 = 0.0697$

Выброс ЗВ при въезде 1-го автомобиля, грамм,  $M2 = ML \cdot L2 + MXX \cdot TX = 0.081 \cdot 0.001 + 0.012 \cdot 1 = 0.01208$

Валовый выброс ЗВ, т/год (3.7),  $M = A \cdot (M1 + M2) \cdot NK \cdot DN \cdot 10^{-6} = 1 \cdot (0.0697 + 0.01208) \cdot 24 \cdot 365 \cdot 10^{-6} = 0.000716$

Максимальный разовый выброс ЗВ, г/с (3.10),  $G = \text{MAX}(M1, M2) \cdot NK1 / 3600 = 0.0697 \cdot 2 / 3600 = 0.0000387$

ИТОГО выбросы по периоду: Переходный период ( $t > -5$  и  $t < 5$ )

<i>Тип машины: Легковые автомобили карбюраторные рабочим объемом свыше 1.8 до 3.5 л (до 94)</i>						
<i>Dn, сут</i>	<i>Nk, шт</i>	<i>A</i>	<i>Nk1 шт.</i>	<i>L1, км</i>	<i>L2, км</i>	
365	24	1.00	2	0.001	0.001	
<i>ЗВ</i>	<i>Тпр мин</i>	<i>Мпр, г/мин</i>	<i>Тх, мин</i>	<i>Мхх, г/мин</i>	<i>Мl, г/км</i>	<i>г/с</i>
0337	4	8.19	1	4.5	19.17	0.0207
2704	4	0.9	1	0.4	2.25	0.00222
0301	4	0.07	1	0.05	0.4	0.000147
0304	4	0.07	1	0.05	0.4	0.00002387
0330	4	0.014	1	0.012	0.081	0.0000387
						<i>т/год</i>
						0.366
						0.0386
						0.00267
						0.000434
						0.000716

<i>Тип машины: Легковые автомобили с впрыском топлива рабочим объемом свыше 1.8 до 3.5 л (до 92)</i>						
<i>Dn, сут</i>	<i>Nk, шт</i>	<i>A</i>	<i>Nk1 шт.</i>	<i>L1, км</i>	<i>L2, км</i>	
365	24	1.00	2	0.001	0.001	
<i>ЗВ</i>	<i>Тпр мин</i>	<i>Мпр, г/мин</i>	<i>Тх, мин</i>	<i>Мхх, г/мин</i>	<i>Мl, г/км</i>	<i>г/с</i>
0337	4	8.19	1	4.5	19.17	0.0207
2704	4	0.9	1	0.4	2.25	0.00222
0301	4	0.07	1	0.05	0.4	0.000147
						<i>т/год</i>
						0.366
						0.0386
						0.00267

0304	4	0.07	1	0.05	0.4	0.00002387	0.000434
0330	4	0.014	1	0.012	0.081	0.0000387	0.000716

<b>ВСЕГО по периоду: Переходный период (<math>t &gt; 5</math> и <math>t &lt; 5</math>)</b>							
<b>Код</b>	<b>Примесь</b>				<b>Выброс г/с</b>		<b>Выброс т/год</b>
0337	Углерод оксид (Окись углерода, Угарный газ) (584)				0.04144		0.732
2704	Бензин (нефтяной, малосернистый) /в пересчете на углерод/ (60)				0.00444		0.0772
0301	Азота (IV) диоксид (Азота диоксид) (4)				0.000294		0.00534
0330	Сера диоксид (Ангидрид сернистый, Сернистый газ, Сера (IV) оксид) (516)				0.0000774		0.001432
0304	Азот (II) оксид (Азота оксид) (6)				0.00004774		0.000868

#### ИТОГО ВЫБРОСЫ ОТ СТОЯНКИ АВТОМОБИЛЕЙ

<b>Код</b>	<b>Наименование ЗВ</b>				<b>Выброс г/с</b>		<b>Выброс т/год</b>
0301	Азота (IV) диоксид (Азота диоксид) (4)				0.000294		0.00534
0304	Азот (II) оксид (Азота оксид) (6)				0.00004774		0.000868
0330	Сера диоксид (Ангидрид сернистый, Сернистый газ, Сера (IV) оксид) (516)				0.0000774		0.001432
0337	Углерод оксид (Окись углерода, Угарный газ) (584)				0.04144		0.732
2704	Бензин (нефтяной, малосернистый) /в пересчете на углерод/ (60)				0.00444		0.0772

Максимальные разовые выбросы достигнуты в переходный период

**Декларируемое количество выбросов загрязняющих веществ в атмосферный воздух по  
(г/сек, т/год) на период СМР  
на 2025 г.**

Номер источника выбросов	Наименование загрязняющего вещества	Выброс вещества г/с	Выброс вещества, т/год	Декларируемые год
0002	Азота (IV) диоксид (Азота диоксид) (4)	0.0583	0.538	2025
0002	Азот (II) оксид (Азота оксид) (6)	0.0758	0.699	2025
0002	Углерод (Сажа, Углерод черный) (583)	0.00972	0.0896	2025
0002	Сера диоксид (Ангидрид сернистый, Сернистый газ, Сера (IV) оксид) (516)	0.01944	0.179	2025
0002	Углерод оксид (Окись углерода, Угарный газ) (584)	0.0486	0.448	2025
0002	Проп-2-ен-1-аль (Акролеин, Акрилальдегид) (474)	0.002333	0.0215	2025
0002	Формальдегид (Метаналь) (609)	0.002333	0.0215	2025
0002	Алканы C12-19 /в пересчете на С/ (Углеводороды предельные C12-C19 (в пересчете на С); Растворитель РПК-265П) (10)	0.02333	0.215	2025
0003	Азота (IV) диоксид (Азота диоксид) (4)	0.000532	0.00001716	2025
0003	Азот (II) оксид (Азота оксид) (6)	0.0000865	0.00000279	2025
0003	Углерод (Сажа, Углерод черный) (583)	0.0000556	0.000001792	2025
0003	Сера диоксид (Ангидрид сернистый, Сернистый газ, Сера (IV) оксид) (516)	0.001308	0.00004215	2025
0003	Углерод оксид (Окись углерода, Угарный газ) (584)	0.00309	0.0000996	2025
6001	Пыль неорганическая, содержащая двуокись кремния в %: 70-20 (шамот, цемент, пыль цементного производства - глина, глинистый сланец, доменный шлак, песок, клинкер, зола, кремнезем, зола углей казахстанских месторождений) (494)	0.002683	0.00773	2025
6002	Пыль неорганическая, содержащая двуокись кремния в %: 70-20 (шамот, цемент, пыль цементного производства - глина, глинистый сланец, доменный шлак, песок, клинкер, зола, кремнезем, зола углей казахстанских месторождений) (494)	0.000626	0.00379	2025
6003	Пыль неорганическая, содержащая двуокись кремния в %: 70-20 (шамот, цемент, пыль цементного производства - глина, глинистый сланец, доменный шлак, песок, клинкер, зола, кремнезем, зола углей казахстанских месторождений) (494)	0.000626	0.001804	2025
6004	Пыль неорганическая, содержащая двуокись кремния в %: 70-20 (шамот, цемент, пыль цементного производства - глина, глинистый сланец, доменный шлак, песок, клинкер, зола, кремнезем, зола углей казахстанских месторождений) (494)	0.00363	0.01146	2025
6005	Пыль неорганическая, содержащая двуокись кремния в %: 70-20 (шамот, цемент, пыль цементного производства - глина, глинистый сланец, доменный шлак, песок, клинкер, зола, кремнезем, зола углей казахстанских месторождений) (494)	0.0503	0.1448	2025
6006	Пыль неорганическая, содержащая двуокись кремния в %: 70-20 (шамот, цемент, пыль цементного производства - глина, глинистый сланец, доменный шлак, песок, клинкер, зола, кремнезем, зола углей казахстанских месторождений) (494)	0.000303	0.000872	2025
6007	Пыль неорганическая, содержащая двуокись кремния в %: 70-20 (шамот, цемент, пыль цементного производства - глина, глинистый сланец, доменный шлак, песок, клинкер, зола, кремнезем, зола углей казахстанских месторождений) (494)	0.0334	0.4871	2025
6008	Алканы C12-19 /в пересчете на С/ (Углеводороды предельные C12-C19 (в пересчете на С); Растворитель РПК-265П) (10)	0,01573079	0,002831543	2025
6009	Железо (II, III) оксиды (диЖелезо триоксид, Железа оксид) /в пересчете на железо/ (274)	0.00874	0.0041	2025
6009	Марганец и его соединения /в пересчете на марганца (IV) оксид/ (327)	0.000961	0.00043812	2025
6009	Азота (IV) диоксид (Азота диоксид) (4)	0.000667	0.00001503	2025
6009	Азот (II) оксид (Азота оксид) (6)	0.0001083	0.00000244	2025
6009	Углерод оксид (Окись углерода, Угарный газ) (584)	0.00739	0.0001666	2025
6009	Фтористые газообразные соединения /в пересчете на фтор/ (617)	0.000417	0.0000094	2025

6009	Фториды неорганические плохо растворимые - (алюминия фторид, кальция фторид, натрия гексафторалюминат) (Фториды неорганические плохо растворимые /в пересчете на фтор/) (615)	0.001833	0.0000413	2025
6009	Пыль неорганическая, содержащая двуокись кремния в %: 70-20 (шамот, цемент, пыль цементного производства - глина, глинистый сланец, доменный шлак, песок, клинкер, зола, кремнезем, зола углей казахстанских месторождений) (494)	0.000778	0.00009953	2025
6010	Алюминий оксид (диАлюминий триоксид) /в пересчете на алюминий/ (20)	0.0000333	0.000021549	2025
6010	Азота (IV) диоксид (Азота диоксид) (4)	0.00978	0.0043237	2025
6010	Азот (II) оксид (Азота оксид) (6)	0.00159	0.0007021	2025
6011	Диметилбензол (смесь о-, м-, п- изомеров) (203)	0.02987	0.182453	2025
6011	Метилбензол (349)	0.03444	0.0276	2025
6011	Бутан-1-ол (Бутиловый спирт) (102)	0.00571	0.0001393	2025
6011	2-Этоксиэтанол (Этиловый эфир этиленгликоля, Этилцеллозольв) (1497*)	0.000385	0.00000939	2025
6011	Бутилацетат (Уксусной кислоты бутиловый эфир) (110)	0.00667	0.00534	2025
6011	Пропан-2-он (Ацетон) (470)	0.01444	0.01157	2025
6011	Сольвент нефта (1149*)	0.01586	0.000387	2025
6011	Уайт-спирит (1294*)	0.0556	0.14343306	2025
6012.001	Взвешенные частицы (116)	0.0014	0.00164	2025
6012.002	Взвешенные частицы (116)	0.0014	0.003355	2025
6012.003	Взвешенные частицы (116)	0.004	0.00443	2025
6012.003	Пыль абразивная (Корунд белый, Монокорунд) (1027*)	0.0026	0.002877	2025
6012.004	Взвешенные частицы (116)	0.011	0.003545	2025
6012.004	Пыль абразивная (Корунд белый, Монокорунд) (1027*)	0.0046	0.001482	2025
<b>ВСЕГО :</b>		<b>0,572584</b>	<b>3,270574154</b>	

### **1.7. Оценка последствий загрязнения и мероприятия по снижению отрицательного воздействия**

Размещение в окружающей среде промышленного объекта в любом случае подразумевает выброс загрязняющих веществ, образование отходов производства и сточных вод, что является сознательным допущением вероятности причинения вреда окружающей среде ради достижения экономической выгоды. Если размещение объекта происходит в соответствии с установленными нормами и правилами, общество в лице государственных природоохранных органов считает риск такого размещения и воздействия приемлемым.

При размещении и дальнейшей эксплуатации промышленного объекта в ряде случаев существует вероятность возникновения аварийных ситуаций, ответственность за последствия, которые полностью ложится на природопользователя.

Анализ риска аварий на опасных производственных объектах является составной частью управления промышленной безопасностью. Анализ риска заключается в систематическом использовании всей доступной информации для идентификации опасностей и оценки риска возможных нежелательных событий. Данный объект не предполагает возникновения аварийных выбросов загрязняющих веществ в атмосферу, поскольку не предполагает использование взрывных работ, вскрышных и добычных.

Для определения значения степени экологического риска была проведена комплексная (интегральная) оценка воздействия на отдельные компоненты природной среды в таблице ниже:

<b>Компоненты природной среды</b>	<b>Источник и вид воздействия</b>	<b>Пространственный масштаб</b>	<b>Интенсивность воздействия</b>	<b>Комплексная оценка</b>	<b>Категория значимости</b>
Атмосферный воздух	Выбросы загрязняющих веществ на период эксплуатации (временные источники загрязнения)	Локальное	Незначительное	8	Воздействие низкой значимости

### **Мероприятия по предотвращению (сокращению) выбросов в атмосферный воздух:**

Своевременный вывоз отходов, временное хранение отходов в специально отведенных местах; Экологическая безопасность также обеспечивается за счет соблюдения соответствующих организационных мероприятий, основными из которых являются:

- Постоянный контроль за всеми видами воздействия. Который осуществляет персонал предприятия ответственный за ТБ и ООС;
- Регламентированное движение автотранспорта;
- Пропаганда охраны природы;
- Соблюдение правил пожарной безопасности;
- Соблюдение правил безопасности и охраны здоровья и окружающей среды;
- Подготовка обслуживающего персонала и технических средств к организованным действиям при аварийных ситуациях.

### **1.8. Предложения по организации мониторинга и контроля за состоянием атмосферного воздуха.**

Ответственность за организацию контроля и своевременную отчетность возлагается на инженера по экологии и метрологии или инженера по охране труда и технике безопасности занимающегося вопросами экологии.

## Основные направления мониторинга

Таблица 1.8-1.

	Основные направления мониторинга	Срок исполнения	Исполнитель
<b>Атмосферный воздух</b>			
1.	Аналитический расчет выбросов вредных веществ в атмосферу по фактическим данным	ежемесячно	Инженер-эколог
2.	Сдача расчетов и платежей за фактические эмиссии загрязняющих веществ в налоговое управление	ежеквартально	Инженер-эколог
3.	Оформление и сдача отчета по форме 2ТП (воздух) – годовая	До 10 апреля	Инженер-эколог
4.	Оформление и сдача отчета по форме 4ОС – годовая	До 15 апреля	Инженер-эколог
<b>Отходы производства и потребления</b>			
1.	Аналитический расчет объемов образования и размещения отходов	ежеквартально	Инженер-эколог
2.	Своевременное заключение договоров по удалению производственных и бытовых отходов	ежегодно	Инженер-эколог
3.	Материалы по инвентаризации отходов. Отчет по опасным отходам	До 1 марта	Инженер-эколог
<b>Водные ресурсы</b>			
1.	Оформление и сдача отчета по форме 2ТП (водхоз) – годовая	До 10 января	Инженер-эколог
2.	Сведения, полученные в результате учета вод (по форме Приложения 1 «Правил первичного учета вод»)	ежеквартально	Инженер-эколог

### Организация внутренних проверок.

Согласно статье 182 п. 1 Экологического Кодекса производственный экологический контроль осуществляется для I и II категорий, для III категории не предусмотрен.

Лица, относящиеся к 3 категории, предоставляют статистическую отчетность, и сдаются в уполномоченные государственные органы статистики по месту нахождения объекта.

График проведения внутренних проверок по охране окружающей среды представлен в табл. 1.8-2. Инженером-экологом осуществляется проверка выполнения требований природоохранного законодательства в комплексе:

- Атмосферный воздух;
- Водные ресурсы;
- Земельные ресурсы.

– Таблица 1.8-2.

Виды контроля	Мероприятие	Сроки
1. Охрана земельных ресурсов и утилизации отходов		
- Контроль за хранением и учетом ТБО и производственных отходов;	. Хранение производственных отходов в соответствии с экологическими нормами;	Постоянно
- Сбор в специальные контейнеры для отходов;	. Недопущение складирования отходов в не-предназначенных для этого места;	Регулярно
- Своевременное заключение договоров по удалению бытовых и производственных отходов;	. Накопление и хранение на территории предприятия не более одной тонны отходов на открытых площадках хранения;	По истечению срока действия договоров

Виды контроля	Мероприятие	Сроки
- Вывоз отходов подлежащих складированию на полигон	. Складирование отходов соответствие с правилами эксплуатации на полигонах;	По мере накопления
- Своевременная утилизация отходов подлежащих переработке на предприятии	Переработка отходов;	По мере образования
- повторное использование отходов на производстве.	Вторичное использование ресурсов	По мере образования
2. Охрана атмосферного воздуха		
- выполнении мероприятий по минимизации выбросов в атмосферу;	1. Контроль нормативов эмиссий на организованных источниках предприятия Контроль выбросов ЗВ от автотранспорта	В соответствии с планом-графиком 1 раз в год Ежегодно при прохождении очередного ТО
3. Общие положения		
Соблюдении технологических регламентов; Выполнение предписаний, выданных органами гос. контроля. поддержание санитарного состояния промплощадки	1. Регулярная санации территории промплощадки	1 раз в месяц

Также по всем объектам предприятия проводится контроль выполнения мероприятий предусмотренных программой производственного экологического контроля и программой (планом) мероприятий по охране окружающей среды в сроки указанные в этих документах.

Инженер-эколог или работник на которого возложены обязанности эколога осуществляющий внутреннюю проверку обязан:

рассмотреть отчет о предыдущей внутренней проверке;

обследовать каждый объект, на котором осуществляются эмиссии в окружающую среду; составить письменный отчет руководителю при необходимости включающий требования о проведении мер по исправлению выявленных в ходе проверки несоответствий. сроки и порядок их устранения.

В случае обнаружения нарушений экологических требований в обязательном порядке составляется акт на основании которого издается приказ об устранении нарушений устанавливаются сроки устранения нарушений и назначаются ответственные лица.

При обнаружении сверхнормативных выбросов, сбросов, образовании отходов, а также при угрозе возникновения аварии либо чрезвычайной экологической ситуации начальник цеха, участка обязан немедленно путем телефонной, факсимильной связи или электронной почты информировать инженера-эколога и руководство предприятия. Далее в установленном законодательством порядке при подтверждении факта сверхнормативного образования и/или угрозы загрязнения ОС руководство сообществ компетентные органы ООС.

## Организационная структура отчетности

### Внутренняя отчетность.

Ежемесячно работнику, исполняющему функции инженера-эколога и в бухгалтерию должны предоставляться отчеты в которых отражается информация по объемам производства расходу материалов и др., которая обобщается и анализируется для последующей сдачи налоговой и статистической отчетности и осуществления платежей за природопользование.

### Статистическая отчетность.

1. Отчет 2 ТП - воздух сдается 1 раз в год: годовой (до 10 .04);
2. Отчет 4 - ОС сдается 1 раз в год: годовой (до 15.04).

Статистическая отчетность сдается в уполномоченные государственные органы статистики

по месту нахождения объекта.

## **1.9 Разработка мероприятий по регулированию выбросов в период особо неблагоприятных метеорологических условий**

Неблагоприятные метеоусловия (НМУ) представляют собой краткосрочное особое сочетание метеорологических факторов, обуславливающее ухудшение качества воздуха в приземном слое.

Предотвращению опасного загрязнения воздуха в периоды неблагоприятных метеоусловий способствует регулирование выбросов или их кратковременное снижение. В периоды НМУ максимальная приземная концентрация примеси может увеличиться в 1,5-2,0 раза.

Мероприятия по регулированию выбросов при неблагоприятных метеоусловиях разработаны в соответствии с РД 52.04-85 и предусматривают кратковременное сокращение выбросов в атмосферу в периоды НМУ.

Неблагоприятными метеорологическими условиями являются:

- Пыльные бури;
- Штиль;
- Температурная инверсия;
- Высокая относительная влажность.

Под регулированием выбросов загрязняющих веществ в атмосферу понимается их кратковременное сокращение в периоды НМУ, когда формируется высокий уровень загрязнения атмосферы.

Регулирование выбросов осуществляется с учетом прогноза НМУ на основе предупреждений со стороны Гидрометцентра о возможном опасном росте концентраций примесей в воздухе вредных химических веществ в связи с формированием неблагоприятных метеоусловий.

Прогноз наступления НМУ и регулирование выбросов являются составной частью комплекса мероприятий по обеспечению чистоты воздушного бассейна. Оперативное прогнозирование высоких уровней загрязнения воздуха осуществляет подразделение Казгидромета. Контроль за выполнением мероприятий по сокращению выбросов в периоды НМУ проводит областное управление экологии.

Контроль степени эффективности сокращения выбросов загрязняющих веществ в атмосферу осуществляется с помощью инструментального мониторинга, балансовых и других методов. В соответствии с РД 52.04.52-85 настоящим проектом предусматривается разработка мероприятий для источников, дающих наибольший вклад в общую сумму загрязнения атмосферы. Разработаны 3 режима работы предприятия при НМУ. Первый режим работы.

Мероприятия должны обеспечить сокращение концентраций загрязняющих веществ в приземном слое атмосферы на 20%. Мероприятия по первому режиму работы носят организационно-технический характер и не приводят к снижению производительности:

- отмена всех профилактических работ на технологическом оборудовании на всем протяжении НМУ;
- ужесточение контроля точного соблюдения технологического регламента производства;
- усиление контроля за источниками выбросов, дающими максимальное количество выбросов загрязняющих веществ в атмосферу;
- проверка готовности систем извещения об аварийной ситуации;
- приведение в готовность бригады реагирования на аварийные ситуации;
- запрещение работы на форсированном режиме оборудования;
- усиление контроля работы контрольно-измерительных приборов и автоматических систем управления технологическими процессами;
- исключение продувки и чистки оборудования, трубопроводов, емкостей;
- полив территории предприятия;

В зависимости от состояния атмосферы создаются различные условия рассеивания загрязняющих веществ в воздухе. В связи с этим могут наблюдаться и различные уровни загрязнения.

В период неблагоприятных метеорологических условий, т.е. при поднятой инверсии выше источника, туманах, предприятия должны осуществлять временные мероприятия по дополнительному снижению выбросов в атмосферу.

Мероприятия выполняются после получения от органов Госгидромета заблаговременного предупреждения. В состав предупреждения входят:

- ожидаемая длительность особо неблагоприятных метеорологических условий;
- ожидаемая кратность увеличения приземных концентраций по отношению к фактической.

В зависимости от ожидаемой кратности увеличения приземных концентраций вводят в действие мероприятия 1, 2 или 3-ей группы

Мероприятия 1-ой группы- меры организованного характера, не требующие существенных затрат и не приводящие к снижению объемов производства, позволяют обеспечить снижение выбросов на 10-20%. Они включают в себя: обеспечение бесперебойной работы пылеулавливающих и газулавливающих установок, не допуская их отключение на профилактические работы, ревизию, ремонты; усиление контроля за соблюдением технологического режима, не допуская работы оборудования на форсированных режимах; в случаях, когда начало планово-принудительно ремонта технологического оборудования достаточно близко совпадает с наступлением НМУ, приурочить остановку оборудования к этому сроку.

Мероприятия по сокращению выбросов по первому режиму включают:

- контроль за герметичностью газоходных систем и агрегатов, мест пересыпки пылящих материалов и других источников пылегазовыделений;
- контроль за работой контрольно-измерительных приборов и автоматических систем управления технологическими процессами;
- запрещение продувки и чистки оборудования, газоходов, емкостей, в которых хранились загрязняющие вещества, а также ремонтных работ, связанные с повышенным выделением вредных веществ в атмосферу;
- контроль за точным соблюдением технологического регламента производства;
- запрещение работы оборудования на форсированном режиме;
- рассредоточение во времени работы технологических агрегатов, не задействованных в едином непрерывном технологическом процессе;
- ограничение погрузочно-разгрузочных работ, связанных с выбросом загрязняющих веществ в атмосферу;
- другие организационно-технические мероприятия, приводящие к снижению выбросов загрязняющих веществ.

Мероприятия 2-ой группы связаны с созданием дополнительных установок и разработкой специальных режимов работ технологического оборудования, дополнительных газоочистных устройств временного действия. Выполнение мероприятий по второму режиму должно временно сократить выбросы на 20-30%.

Мероприятия по сокращению выбросов по второму режиму включают:

- снижение производительности отдельных аппаратов и технологических линий, работа которых связана со значительным выделением в атмосферу вредных веществ;
- остановку технологического оборудования на планово-предупредительный ремонт, если его сроки совпадают с наступлением НМУ;
- ограничение движения и использование транспорта на территории предприятия и города согласно ранее разработанным схемам маршрутов;
- проверку автотранспорта на содержание загрязняющих веществ в выхлопных газах;
- прекращение обкатки двигателей на испытательных стендах;
- мероприятия по предотвращению испарения топлива;

Мероприятия 3-ей группы связаны со снижением объемов производства и должны обеспечить временное сокращение выбросов на 40-60%.

Мероприятия по сокращению выбросов по третьему режиму включают:

- снижение производственной мощности или полную остановку производств, сопровождающихся значительными выбросами загрязняющих веществ;
- остановку производств, не имеющих газоочистного оборудования;
- проведение поэтапного снижения нагрузки параллельно работающих однотипных технологических агрегатов и установок (вплоть до отключения одного, двух, трех ит.д.агрегатов);
- отключение аппаратов и оборудования с законченным технологическим циклом, сопровождающимся значительным загрязнением воздуха;
- запрещение погрузочно-разгрузочных работ, отгрузки готовой продукции, сыпучего исходного сырья и реагентов, являющихся источниками загрязнения;
- остановку пусковых работ на аппаратах и технологических линиях, сопровождающихся выбросами в атмосферу;
- запрещение выезда на линии автотранспортных средств (включая личный транспорт) с неотрегулированными двигателями.

Мероприятия по НМУ необходимо проводить только на тех объектах, в зоне влияния которых находится населенный пункт, где объявлен режим НМУ. Статистических данных по превышению уровня загрязнения в период опасных метеоусловий нет.

Мероприятия по НМУ будут носить организационный характер, для 1-го режима без снижения мощности производства.

Мероприятия по регулированию выбросов при неблагоприятных метеоусловиях по 2-му и 3-му режимам не разрабатываются. Мероприятия по НМУ для данного объекта не предусмотрено.

## 2 ВОЗДЕЙСТВИЕ НА ПОВЕРХНОСТНЫЕ И ПОДЗЕМНЫЕ ВОДЫ

### 2.1. Потребность в водных ресурсах для намечаемой деятельности на период эксплуатации, требования к качеству используемой воды

Вода на период строительства, используемая для питьевых и хозяйственно-бытовых нужд, соответствует документам государственной системы санитарно-эпидемиологического нормирования.

Для обеспечения хозяйственно питьевых нужд питание сети предусматривается от наружной сети хозяйственно-питьевого водопровода трубопроводами Ø150. Давление в точке подключения в водопроводе - 20 м.вод.ст.

Ввод систем хоз.противопожарного, а также размещение водомерного узла, предусмотрен в помещении 18 (Насосная станция), расположенное на отм. -6,100.

Гарантийный напор на вводе в здания 20,0 м.в.с.

Потребный напор на пожаротушение составляет 23,0 м.в.с.

Ввод сети проектируемых систем питьевого водопровода приняты из стальных электросварных труб по ГОСТ 10704-91. Стальные трубы окрашиваются эмалью ПФ-133 по грунтовке ГФ-021. В местах пересечения деформационных швов, предусматривается установка компенсаторов. Подводка к сан.приборам из полипропиленовых труб по ГОСТ 32415-2013.

Проектом предусмотрена тепловая изоляция "К - FLEX"-магистральных трубопроводов В=13мм. В соответствии с СН РК 4.01-01-2011 п.7.12 предусмотрен на вводе компенсатор для труб. Предусмотреть предварительное и окончательное испытание проектируемых трубопроводов. Необходимое пробное давление воды должно превышать рабочее давление в сети в 1,5 раза, но не менее 0,90 МПа.

После монтажа стальные трубопроводы окрасить масляной краской за два раза. Качество воды в водопроводе соответствует СТ РК ГОСТ Р 51232-2003 "Вода питьевая".

Отвод бытовых сточных вод осуществляется самотеком в проектируемую дворовую канализационную сеть Ø200 мм.

Внутренняя сеть бытовой канализации монтируется из полиэтиленовых канализационных труб Ø50, Ø110 мм по ГОСТ 22689-89, выпуски выполнены из чугунных канализационных труб Ø100 мм по ГОСТ 6942-98.

### 2.2. Характеристика источника водоснабжения, его хозяйственное использование, местоположение водозабора, его характеристика

Потребность в воде удовлетворяется за счет существующих сетей водопровода.

### 2.3. Водный баланс объекта, с обязательным указанием динамики ежегодного объема забираемой свежей воды, как основного показателя экологической эффективности системы водопотребления и водоотведения. Баланс водопотребления и водоотведения

#### ***Водопотребление: Период СМР-Санитарно-питьевые нужды***

Количество работающих на строительстве составляет – 76 человек, продолжительность строительства – 4 месяца, нормативная продолжительность строительства - 120 дней. Согласно СНиП 4.01–101-2012 «Внутренний водопровод и канализация зданий» расход воды для административных работников составляет 25 литров в сутки.

Расход воды составит:

$$76 \cdot 25 / 1000 = 1,9 \text{ м}^3/\text{сутки}$$

$$1,9 \cdot 120 = 228 \text{ м}^3/\text{период}$$

#### ***Водоотведение:***

Согласно сметным данным Заказчика на технические нужды потребуется техническая вода в количестве 107,5259048 м<sup>3</sup>/период. Для таких операций, как увлажнение строительных материалов, приготовление смеси и т. п.

Хозяйственно-бытовые сточные воды от туалетов, умывальников сбрасываются в существующую канализацию. Сброс сточных вод на рельеф местности не планируется.

Наименование потребителя	Расчетный расход, м <sup>3</sup> /период
На питьевые нужды(питьевая)	228
Техническая вода	107,5259048

Нормы водопотребления и водоотведения по направлениям расходования на период СМР сведены в таблицу:

Производство, цех, установка	Всего	Водопотребление, м <sup>3</sup>					Водоотведение, м <sup>3</sup>				Безвозвратное потребление
		На производственные нужды					Всего	Объем сточной воды повторно используемой	Производственные сточные воды	Хозяйственно-бытовые сточные воды	
		Свежая вода		Оборотная вода	Повторно используемая вода	На хозяйственно-бытовые нужды					
		Всего	В том числе питьевая качества								
Хозбытовые нужды	228		228			228			228		
Техническая вода	107,5259048					107,5259048				107,5259048	

Привозная вода хранится в отдельном помещении или под навесом в емкостях, установленных на площадке с твердым покрытием.

Система водоотведения санитарно-бытовых помещений строительных площадок осуществляется путем подключения их к существующей наружной сети водоотведения по временной схеме или устройством надворного туалета с водонепроницаемой выгребной ямой, или мобильных туалетных кабин биотуалет

## 2.4 Поверхностные воды

### Гидрографическая и гидрогеологическая характеристика района

Система каналов Есентай построена для орошения огородов жителей Алматы. Его длина составляет 80,6 км. Несколько водораспределительных точек забетонированы. Нижняя часть системы расположена вблизи города Алматы, а верхняя – в санатории «Турксиб».

Большая Алматинка (каз. Үлкен Алматы) — река в Алма-Ате и Алматинской области Казахстана, правый приток реки Каскелен. Длина — 96 км, площадь водосбора — 425 км<sup>2</sup>. Образуется слиянием трёх потоков, вытекающих из-под фронтальной морены двух мощных ледников. В долине реки построена 40-метровая железобетонная селезащитная плотина с селехранилищем, алматинский каскад ГЭС, система водоснабжения Алма-Аты, зона отдыха и водохранилище Сайран.

Бассейн реки расположен в пределах различных зон — горной, равнинной и переходной — предгорной. Стокоформирующей является горная зона, которая занимает 46 % всей территории бассейна реки. Верхняя часть горной зоны — область скал, ледников и вечных снегов. Ниже появляются альпийские луга с зарослями арчи, проходит пояс хвойного и лиственного лесов. При выходе из гор ширина долины Большой Алматинки составляет 8 м. Средний многолетний расход в устье реки Терисбутак — 4,96—5,30 м<sup>3</sup>/с.

Наблюдения за качеством поверхностных вод на территории Алматинской и Жетысуской области проводились на 42 створах 22 водных объектах реки Иле, Текес, Коргас, Киши Алматы, Есентай, Улькен Алматы, Шилик, Шарын, Баянкол, Каскелен, Каркара, Есик, Турген, Талгар, Темирлик, Каратал, Аксу, Лепси, озера Улькен Алматы, Алаколь, Балкаш и вдхр. Капшагай.

При изучении поверхностных вод в отбираемых пробах воды определяются 44 физико-химических показателя качества: температура, *взвешенные вещества, прозрачность, водородный*

показатель (рН), растворенный кислород, ОБТ5, ХПК, главные ионы солевого состава, биогенные элементы, органические вещества (нефтепродукты, фенолы), тяжелые металлы, пестициды.

Ближайший водный объект – Терренкур Алматы, находится на расстоянии 553,2 м.



Рис.1. Расстояние до реки Терренкур

### Результаты мониторинга качества поверхностных вод на территории Алматинской, Жетысуской областях и г. Алматы

Наименование водного объекта	Класс качества воды		Параметры	ед. изм.	концентрация
	Иполугодие 2023 г.	Иполугодие 2024г.			
река Киши Алматы	4 класс	4 класс	Магний	мг/дм <sup>3</sup>	32,743
река Есентай	1 класс*	1 класс*			
река Улькен Алматы	1 класс*	2 класс	Фосфор общий	мг/дм <sup>3</sup>	0,124
река Иле	3 класс	3 класс	Аммоний ион	мг/дм <sup>3</sup>	0,546
			Магний	мг/дм <sup>3</sup>	22,636
река Шилик	2 класс	2 класс	Фосфор общий	мг/дм <sup>3</sup>	0,165
река Шарын	3 класс	3 класс	Магний	мг/дм <sup>3</sup>	23,883
			Аммоний ион	мг/дм <sup>3</sup>	0,522
рекаТекес	3 класс	3 класс	Аммоний ион	мг/дм <sup>3</sup>	0,623
			Магний	мг/дм <sup>3</sup>	24,85
река Коргас	2 класс	2 класс	Фосфор общий	мг/дм <sup>3</sup>	0,127
река Баянкол	3 класс	3 класс	Аммоний ион	мг/дм <sup>3</sup>	0,587
рекаЕсик	4 класс	1 класс*			
река Каскелен	3 класс	3 класс	Магний	мг/дм <sup>3</sup>	21,375
река Каркара	3 класс	3 класс	Магний	мг/дм <sup>3</sup>	24,617
река Тургень	2 класс	2 класс	Фосфор общий	мг/дм <sup>3</sup>	0,162
река Талгар	3 класс	3 класс	Аммоний ион	мг/дм <sup>3</sup>	0,518
река Темерлик	3 класс	3 класс	Магний	мг/дм <sup>3</sup>	22,3
река Лепси	2 класс	2 класс	Фосфор общий	мг/дм <sup>3</sup>	0,14
река Аксу	2 класс	2 класс	Фосфор общий	мг/дм <sup>3</sup>	0,218
река Каратал	2 класс	2 класс	Фосфор общий	мг/дм <sup>3</sup>	0,185
вдхр.Капшагай	3 класс	3 класс	Магний	мг/дм <sup>3</sup>	24,05

## Информация о качества поверхностных вод г.Алматы по створам

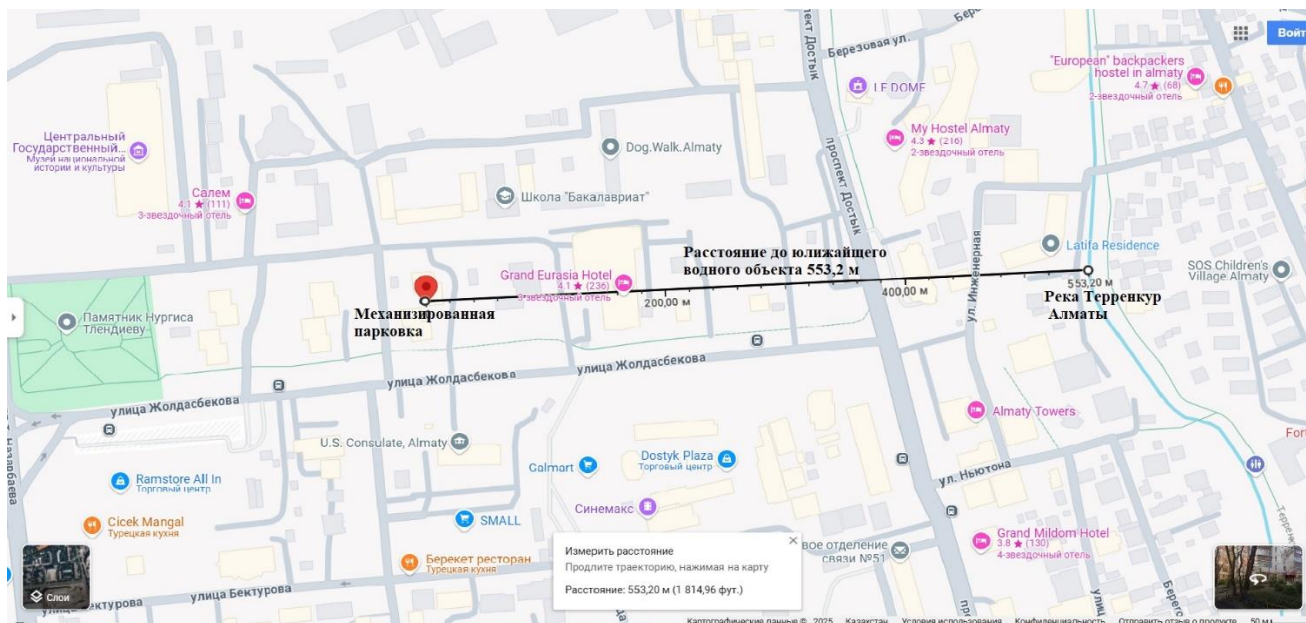
<b>р.Улкен Алматы</b>	температура воды отмечена в пределах 1,3-16,4 °С, водородный показатель 7,67-8,05, концентрация растворенного в воде кислорода – 8,43-11,4 мг/дм <sup>3</sup> , БПК5 –0,79-1,21 мг/дм <sup>3</sup> , прозрачность 13-30 см.	
створ г. Алматы 9,1 км выше города.	2 класс	фосфор общий – 0,107 мг/дм <sup>3</sup> .
створ г. Алматы 0,5 км ниже оз.Сайран.	2 класс	фосфор общий – 0,13 мг/дм <sup>3</sup> .
створ г. Алматы 0,2 км выше автодорожного моста, пр. Рыскулова.	2 класс	фосфор общий – 0,136 мг/дм <sup>3</sup> .

### 2.5 Подземные воды

#### Гидрогеологические параметры описания района

В настоящее время 70 % воды подаваемой в город воды – это подземные источники водоснабжения, которые добываются из скважин глубиной от 150 метров до 500 метров. Всего 386 артезианских скважин/Общая производительность кустовых водозаборов составляет 1 092 тыс.м<sup>3</sup>/сутки.

Ежедневно в эксплуатации находятся около 170 скважин. Подземная вода, используемая как источник хозяйственного водоснабжения, соответствует нормативам, действующим на территории РК. Обеззараживание воды из подземных источников производится для предотвращения вторичного загрязнения воды.

После обеззараживания, вода подается в резервуары чистой воды, далее насосными станциями перекачки подается потребителям.

В настоящее время добыча и забор воды осуществляется из подземных скважин Алматинского, Малоалматинского, Талгарского месторождений, участок Каменское плато.

Основной вид деятельности предприятия добыча, забор сырой воды, производство, очистка и реализация питьевой воды потребителям.

Скважины относятся к месторождениям:

Алматинское — расположены 232скважины. Лимит Алматинского-месторождения составляет -432 тыс.м<sup>3</sup>/сут. Малоалматинское расположены -12скв., Лимит составляет-21,6 тыс.м<sup>3</sup>/сут. Талгарское расположены — 143скв., 11 из них наблюдательных. Лимит составляет -360 тыс.м<sup>3</sup>/сут С 2009 года Предприятие начало переходить на нижний водоносный горизонт бурения скважин глубиной 300м. Химические и бактериологические анализы проб воды определяются аттестованной лабораторией департамента водоисточников. По всем месторождениям проведена переоценка запасов подземных вод.

Вода соответствует всем Санитарно-эпидемиологическим требованиям к водоисточникам, местам водозабора для хозяйственно-питьевых целей, хозяйственно-питьевому водоснабжению и местам культурно- бытового водопользования и безопасности водных объектов». СанПиН от 16.03.02015года №209.

### 2.6. Определение нормативов допустимых сбросов загрязняющих веществ

Сброс сточных вод в водные объекты, на рельеф местности не предусматривается. Следовательно, определение нормативов допустимых сбросов загрязняющих веществ не предполагается.

### **3 ОЦЕНКА ВОЗДЕЙСТВИЯ НА НЕДРА**

#### **3.1 Наличие минеральных и сырьевых ресурсов в зоне воздействия планируемого объекта (запасы и качество)**

Территория района работ характеризуется разнообразием литолого- фациальных и стратиграфических комплексов пород, а также сложностью структурно-тектонических условий. Описываемый район является частью плато Карой, а также Илийской впадины, представляющий собой своеобразную геологическую область. Борты впадины сложены жесткими палеозойскими образованиями, сама же впадины выполнена рыхлыми и осадочными образованиями кайнозоя.

В пределах описываемой территории интрузивные породы получили ограниченное или линейно вытянутые тела с крутым падением поверхности контакта, батолиты. Среди этих пород отмечаются многочисленные дайки, жи- лы. Представлены они преимущественно гранитоидами и характеризуются не- большой глубиной формирования, на что указывает ширины развитие мелко- зернистых порфиroidных разностей. По составу для них характерен несколько- ко повышенная, щелочность и пестрота состава: граниты, граносиениты, сиени- ты, сиенито- диориты, диориты. Основные разности пород представлены анде- зитовыми, диоритовыми и диабазовыми порфиритами.

#### **3.2 Потребность объекта в минеральных и сырьевых ресурсах в период эксплуатации и эксплуатации (виды, объемы, источники получения)**

В период СМР будут использоваться минерально-сырьевые ресурсы, такие как: щебень – 487,4242092 м<sup>3</sup>, песок – 228,464905 м<sup>3</sup>, ПГС – 5,221539 м<sup>3</sup>.

#### **3.3 Прогнозирование воздействия добычи минеральных и сырьевых ресурсов на различные компоненты окружающей среды и природные ресурсы.**

Данным проектом добыча минеральных и сырьевых ресурсов не предусматривается.

#### **3.4 Обоснование природоохранных мероприятий по регулированию водного режима и использованию нарушенных территорий**

Объект не оказывает воздействие на поверхностные и подземные воды.

При проведении любых видов работ должны соблюдаться «Правила охраны поверхностных вод Республики Казахстан», РНД 1.01.03-94 и следующие технические и организационные мероприятия, предупреждающие возможное негативное воздействие на подземные воды и временные поверхностные водотоки:

- Контроль за водопотреблением и водоотведением;
- Не допускать загрязнения воды и береговой полосы водоема используемыми материалами для строительных работ (асфальтобетонные смеси, инертные материалы - песок, щебень, гравий и т.д.)
- Временные бытовые и производственные помещения для обеспечения проектных работ должны размещаться на расстоянии не менее 100 м от водоемов;
- Своевременная ликвидация проливов (аварийная ситуация) ГСМ при работе транспорта;
- Организация системы сбора, хранения и своевременный вывоз производственных и бытовых отходов, образованные твердо-бытовые отходы (ТБО) и строительный мусор будут вывезены на специализированные предприятия для дальнейшего размещения или утилизации;
- Проведение всех видов деятельности в соответствии с требованиями экологических положений Республики Казахстан и т.д.
- Строго соблюдать проектные решения.

## 4 ВОЗДЕЙСТВИЕ НА ОКРУЖАЮЩУЮ СРЕДУ ОТХОДОВ ПРОИЗВОДСТВА И ПОТРЕБЛЕНИЯ

### 4.1 Виды и объемы образования отходов

Образование, временное хранение, отходов, планируемых в процессе эксплуатации объекта, являются источниками воздействия на компоненты окружающей среды.

При эксплуатации объекта должен проводиться строгий учет и постоянный контроль за технологическими процессами, где образуются различные отходы, до их утилизации или захоронения.

В образовании объема отходов производства и их качества особое значение имеет соблюдение регламента производства, обуславливающего объем и состав образующихся отходов.

В обращении с отходами потребления важное значение имеют такие показатели, как нормы образования и накопления, динамика изменения объема, состава и свойств отходов, на которые оказывают влияние количество, место сбора и образования отходов.

Реконструкция дворовой канализационной сети от жилых домов будет связана с образованием следующих отходов:

- твердые бытовые отходы (отходы потребления)
- огарки сварочных электродов
- банки из под ЛКМ
- промасленная ветошь
- строительные отходы

При строительстве и эксплуатации объекта, необходимо обеспечение нормального санитарного содержания территории без ущерба для окружающей среды, особую актуальность при этом приобретают вопросы сбора и временного складирования, а в дальнейшем утилизации отходов потребления.

В образовании объема отходов производства и их качества особое значение имеет соблюдение регламента производства, обуславливающего объем и состав образующихся отходов.

В обращении с отходами потребления важное значение имеют такие показатели, как нормы образования и накопления, динамика изменения объема, состава и свойств отходов, на которые оказывают влияние количество, место сбора и образования отходов.

Потенциальным источником воздействия на различные компоненты окружающей среды могут стать различные виды отходов, место их образования и временного хранения, способ транспортировки, которые планируются в процессе строительства объекта.

#### **Расчет образования твердо-бытовых отходов**

Расчет Твердо-бытовых отходов зависит от количества работников и срока строительства.

Расчет выполнен согласно Приложению №16 к приказу Министра охраны окружающей среды Республики Казахстан от «18» апреля 2008г. № 100-п

Норма образования бытовых отходов ( $V^{год}$ , т/год) определяется с учетом удельных санитарных норм образования бытовых отходов на промышленных предприятиях – 0,3 м<sup>3</sup>/год на человека, списочной численности работающих и средней плотности отходов, которая составляет 0,25 т/м<sup>3</sup>.

Согласно рабочему проекту количество рабочих на период строительства составляет 76 человек. Продолжительность строительства составляет – 4 месяцев.

$$V = 76 \text{ чел} * 0,3 \text{ м}^3/\text{год} * 0,25 \text{ т}/\text{м}^3 / 12 * 4 = 1,9 \text{ т}/\text{период}$$

Количество образования коммунально-бытовых отходов варьирует в зависимости от количества строителей. Расчет количества коммунально-бытовых отходов.

Итоговая таблица:

Код	Отход	Кол-во, т/период
200301	Твердые бытовые отходы (коммунальные)	1,9 т/период

### Расчет образования огарков сварочных электродов

Список литературы:

Методика разработки проектов нормативов предельного размещения отходов производства и потребления Приложение №16 к приказу Министра охраны окружающей среды РК от «18» 04 2008г. № 100-п

Тех. процесс: Сварочные работы

Марка электродов:

АНО-4 -200,0518951 кг

УОНИ-13/45 – 12,5244925 кг

АНО-6 - 0,0546915

Наименование образующегося отхода (по методике): Огарыши и остатки электродов.

Остаток электрода от массы электрода,  $\alpha = 0.015$

Количество электродов – 0,2672679 тонн

Количество образования отхода составляет:

$$N = M_{\text{ост}} \cdot \alpha, \text{ т/год},$$

где:  $M_{\text{ост}}$  - фактический расход электродов, т/год;

$\alpha$  - остаток электрода,  $\alpha = 0.015$  от массы электрода.

$$N = 0,2672679 \cdot 0,015 = 0,004009018 \text{ т}$$

Итоговая таблица:

Код	Отход	Кол-во, т/период
120113	Огарки и остатки электродов	0,004009018 т/период

### Расчет образования Жестяных банок из-под краски

Список литературы:

Методика разработки проектов нормативов предельного размещения отходов производства и потребления Приложение №16 к приказу Министра охраны окружающей среды РК от «18» 04 2008г. № 100-п.

Растворитель Р-4 – 0,0445046 т;

Эмаль ПФ-115 – 0,3792245 т;

Уайт-спирит – 0,0579192 т;

Грунтовка ГФ-021 – 0,2105856 т;

Лак битумный БТ-123 – 3,4514 кг;

Краска МА-15 – 0,9281385 кг;

Краска БТ-177 – 0,926784 кг.

Суммарный годовой расход сырья (ЛКМ), кг/год,  $Q = \sum Q_n \cdot 1000 = 697,9666$

Норма образования отхода определяется по формуле:

$$N = \sum_1^i M_i \cdot n_i + \sum_1^i M_{k_i} \cdot \alpha_i \text{ [т/год]},$$

где  $M_i$  - масса  $i$ -го вида тары, т/год;  $n$  - число видов тары;  $M_{k_i}$  - масса краски в  $i$ -ой таре, т/год;  $\alpha_i$  - содержание остатков краски в  $i$ -той таре в долях от  $M_{k_i}$  (0.01–0.05).

Масса краски в таре, кг,  $M_k = 1,5$

Масса пустой тары из-под краски, кг,  $M = 0.702$

Количество тары, шт.,  $n = Q/M_{k_i} = 697,9666 / 1,5 = 465,311067$

Содержание остатков краски в таре в долях от  $M_{k_i}$  (0.01–0.05)  $\alpha = 0.01 \cdot M_k = 0.01 \cdot 465,311067 = 4,65311067$

Наименование образующегося отхода (по методике): Тара из-под ЛКМ

Отход по МК: AD070 Жестяные банки из-под краски

Объем образующегося отхода, т/год,  $N = (0,702 \cdot 465,311067) + 4,65311067 \cdot 10^{-3} = 0,33130148$

Итоговая таблица:

<i>Код</i>	<i>Отход</i>	<i>Кол-во, т/год</i>
080111*	Жестяные банки из-под краски	0,33130148

Всего за период проведения СМР планируется к образованию **0,008561 тонн** пустой тары из-под ЛКМ.

Код отхода – 08 01 11\*

Тара из-под краски складироваться в специальные контейнеры, размещаемые, на площадке с твердым покрытием и по мере накопления передаются специализированным организациям по приему данных видов отходов.

***Абсорбенты, фильтровальные материалы (включая масляные фильтры иначе не определенные), ткани для вытирания защитная одежда, загрязненные опасными материалами***

По данным заказчика общее количества ветоши составляет – 78,335936 кг.

$$N = M_0 + M + W, \text{ т/год,}$$

где:  $M_0$  - поступающее количество ветоши, т/год;

$M$  - норматив содержания в ветоши масел,  $M=0,12 \cdot M_0$ ;

$W$  - нормативное содержание в ветоши влаги,  $W=0,15 \cdot M_0$ .

$$M = 0,12 \cdot 0,078336 = 0,0094$$

$$W = 0,15 \cdot 0,078336 = 0,01175$$

$$N = 0,078336 + 0,0094 + 0,01175 = 0,099487 \text{ т/период.}$$

Морфологический состав отхода:

Содержание компонентов: ткань - 73%, нефтепродукты и масла - 12%, вода - 15%. Физическая характеристика отходов: промасленная ветошь - горючие, взрывобезопасные материалы, нерастворимые в воде, химически не активны. Агрегатное состояние - твердые предметы (куски ткани) самых различных форм и размеров. Средняя плотность 1,0 т/м<sup>3</sup>. Максимальный размер частиц не ограничен.

Класс опасности - III, отходы умеренно опасные.

Код отхода - 15 02 02\*

Отходы промасленной ветоши складироваться в специальные контейнеры, размещаемые, на площадке с твердым покрытием и по мере накопления передаются специализированным организациям по приему данных видов отходов.

Все отходы производства и потребления будут временно складироваться на территории и по мере накопления вывозиться по договорам в специализированные предприятия на переработку и захоронение.

### **Строительные отходы**

Объем образования строительного мусора – 10,3 т/период (согласно сметной документации).

Строительные отходы подлежат складированию на площадках временного хранения с последующим вывозом на утилизацию и переработку, а также использоваться повторно для нужд строительства.

### **Классификация отходов**

Кодировка отходов приведена в соответствии с «Классификатором отходов» утв. Приказ и.о. Министра экологии, геологии и природных ресурсов Республики Казахстан от 6 августа 2021 года № 314. Зарегистрирован в Министерстве юстиции Республики Казахстан 9 августа 2021 года № 23903.

Таблица 4.1-1.

<b>Наименование отходов</b>		<b>Классификационный код отхода</b>
1	Твердые-бытовые отходы	200301 (неопасный)
2	Огарки и остатки электродов	120113 (неопасный)
3	Жестяные банки из-под краски	080111* (опасный)
4	Строительные отходы	170904 (неопасный)

5	Промасленная ветошь	150203* (опасный)
<b>Инертные отходы</b>		
Отсутствуют		

\*-опасные отходы согласно Приложению 1 Классификатора отходов от 6 августа 2021г. №314.

Фактическое количество образования отходов производства и потребления на период СМР по отходу указано в таблице 4.1-2.

Таблица 4.1-2.

#### Фактические объемы образования отходов на период СМР:

№	Наименование отходов	Единица измерения	Фактическое количество образования отходов	
			Период СМР	
1	Твердые-бытовые отходы	тонн	1,9	1,9
2	Огарки и остатки электродов	тонн	0,004009018	0,004009018
3	Жестяные банки из-под краски	тонн	0,33130148	0,33130148
4	Промасленная ветошь	тонн	0,099486639	0,099486639
5	Строительные отходы	тонн	10,3	10,3

#### 4.2 Особенности загрязнения территории отходами производства и потребления (опасные свойства и физическое состояние отходов)

Под отходами понимаются любые вещества, материалы или предметы, образовавшиеся в процессе производства, выполнения работ, оказания услуг или в процессе потребления (в том числе товары, утратившие свои потребительские свойства), которые их владелец прямо признает отходами либо должен направить на удаление или восстановление в силу требований закона или намеревается подвергнуть, либо подвергает операциям по удалению или восстановлению.

Под управлением отходами понимаются операции, осуществляемые в отношении отходов с момента их образования до окончательного удаления.

К операциям по управлению отходами относятся:

- 1) накопление отходов на месте их образования;
- 2) сбор отходов;
- 3) транспортировка отходов;
- 4) восстановление отходов;
- 5) удаление отходов;
- 6) вспомогательные операции, выполняемые в процессе осуществления операций, предусмотренных подпунктами 1), 2), 4) и 5) настоящего пункта;
- 7) проведение наблюдений за операциями по сбору, транспортировке, восстановлению и (или) удалению отходов;
- 8) деятельность по обслуживанию ликвидированных (закрытых, выведенных из эксплуатации) объектов удаления отходов.

Лица, осуществляющие операции по управлению отходами, за исключением домовых хозяйств, обязаны при осуществлении соответствующей деятельности соблюдать национальные стандарты в области управления отходами, включенные в перечень, утвержденный уполномоченным органом в области охраны окружающей среды. Нарушение требований, предусмотренных такими национальными стандартами, влечет ответственность, установленную законами Республики Казахстан.

Лица, осуществляющие операции по управлению отходами, за исключением домашних хозяйств, обязаны представлять отчетность по управлению отходами в порядке, установленном уполномоченным органом в области охраны окружающей среды.

#### 4.3 Рекомендации по управлению отходами

Система управления отходами является основным информационным звеном в системе управления окружающей средой на предприятии и имеет следующие цели:

- уменьшение негативного воздействия отходов производства и потребления на окружающую среду в соответствии с требованиями Экологического кодекса РК;
- систематизация процессов образования, удаления и обезвреживания всех видов отходов в соответствии с действующими нормативными документами РК.

Концепция управления отходами базируется на, так называемом, понятии «3Rs» - reduce (сокращение), reuse (повторное использование) и recycling (переработка). Наиболее предпочтительным является, безусловно, полное предотвращение выбросов или их сокращение, далее, вниз по иерархии, следуют повторное использование, переработка, энергетическая утилизация отходов и уничтожение.

Работа любого предприятия неизбежно влечет за собой образование отходов производства и потребления (ОПП) и создает проблему их размещения, утилизации или захоронения. Первым законодательным документом в области управления отходами является Директива европейского Союза 75/442/ЕЭС от 15 июля 1975 года, в которой впервые были сформулированы и законодательно закреплены принципы обращения с отходами с учетом международного опыта основывается на следующих основных принципах (ст 329 Экологического кодекса РК):

- предотвращение образования отходов (уменьшая их количество и вредность, используя замкнутый цикл производства);
- утилизация отходов до полного извлечения полезных свойств веществ (повторное использование сырья);
- безопасное размещение отходов;
- приоритет утилизации над их размещением;
- исключение из хозяйственного оборота не утилизируемых отходов (опасных, токсичных, радиоактивных);
- размещение отходов без причинения вреда здоровью населения и нанесения ущерба окружающей среде.

При применении принципа иерархии должны быть приняты во внимание принцип предосторожности и принцип устойчивого развития, технические возможности и экономическая целесообразность, а также общий уровень воздействия на окружающую среду, здоровье людей и социально-экономическое развитие страны.

Система управления предусматривает девять этапов технологического цикла отходов:

**1 этап** - появление отходов, происходящее в технологических и эксплуатационных процессах, а также от объектов в период их ликвидации;

**2 этап** - сбор и (или) накопление отходов, которые должны проводиться в установленных местах на территории владельца или другой санкционированной территории;

**3 этап** - идентификация отходов, которая может быть визуальной;

**4 этап** - сортировка, разделение и (или) смешение отходов согласно определенным критериям на качественно различающиеся составляющие;

**5 этап** - паспортизация. Паспорт опасных отходов составляется и утверждается физическими и юридическими лицами, в процессе хозяйственной деятельности которых образуются опасные отходы;

**6 этап** - упаковка отходов, которая состоит в обеспечении установленными методами и средствами (с помощью укладки в тару или другие емкости, пакетированием, брикетированием с нанесением соответствующей маркировки) целостности и сохранности отходов в период их сортировки, погрузки, транспортирования, складирования, хранения в установленных местах;

**7 этап** - складирование и транспортирование отходов. Складирование должно осуществляться в установленных (санкционированных) местах, где отходы собираются в специальные контейнеры. Транспортировку отходов следует производить в специально оборудованном транспорте, исключая возможность потерь по пути следования и загрязнения окружающей среды, а также обеспечивающем удобства при перегрузке;

**8 этап** - хранение отходов. В зависимости от вида отходов хранение может быть открытым способом, под навесом, в контейнерах, шахтах или других санкционированных местах;

**9 этап** - утилизация отходов. На первом подэтапе утилизации может быть произведена переработка бракованных или вышедших из употребления изделий, их составных частей и отходов от них путем разработки (разукрупнения), переплавки, использования других технологий с обеспечением рециркуляции (восстановления) органической и неорганической составляющих, металлов и металлосоединений для повторного применения в народном хозяйстве, а также с ликвидацией вновь образующихся отходов.

Вторым подэтапом технологического цикла ликвидации опасных и других отходов является их безопасное размещение на соответствующих полигонах или уничтожение.

В систему управления отходами на предприятии также входит:

- расчет объемов образования отходов и корректировка объемов в соответствии с появлением новых технологий утилизации отходов и совершенствования технологических процессов на предприятии;

- сбор и хранение отходов в специальные контейнеры или емкости для временного хранения отходов;

- вывоз отходов на утилизацию/переработку и в места захоронения по разработанным и согласованным графикам;

- оформление документации на вывоз отходов с указанием объемов вывозимых отходов;

- регистрация информации о вывозе отходов в журналы учета и базу данных на предприятии;

- составление отчетов, предоставление отчетных данных в госорганы;

- заключение договоров на вывоз с территории предприятия образующихся отходов.

#### **Инвентаризация отходов**

Инвентаризация отходов на объектах предприятия проводится ежегодно, и представляется установленный перечень всех отходов, образующихся в подразделениях предприятия.

Результаты инвентаризации учитывают при установлении стратегических экологических целей и на их основе разрабатывают мероприятия по регенерации, утилизации, обезвреживанию, реализации и отправке на специализированные предприятия отходов производства, которые включаются в программу достижения стратегических экологических целей.

#### **Учет отходов**

Ответственным по учету всех отходов производства и потребления и осуществлению взаимоотношений со специализированными организациями является ответственный по ООС на предприятии.

Каждое производственное подразделение предприятия назначает ответственного за обращение с отходами. Ответственный за обращение с отходами, на основании инвентаризации отходов, ведет первичный учет объемов образования, сдачи на регенерацию, утилизации, реализации, отправки на специализированные предприятия и размещения на полигонах отходов, образованных в результате производственной и хозяйственной деятельности производственного подразделения.

Инженер по ООС готовит сводный отчет и представляет в областной статистический орган отчет по опасным отходам, выполняет расчеты платежей за размещение отходов в ОС.

#### **Сбор, сортировка и транспортировка отходов**

На предприятии сбор отходов производится отдельно, в соответствии с требованиями к обращению с отходами по уровню опасности, видом отходов, методами реализации, хранения и размещения отходов. Для сбора отходов выделены специально отведенные места с установленными контейнерами для сбора отходов.

Контейнеры должны быть маркированы и окрашены в определенные цвета.

По мере наполнения тары транспортировка отходов организуется силами подразделения в соответствующие места временного сбора и хранения на предприятии.

Отходы, не подлежащие размещению на полигонах или регенерации на предприятии, должны транспортироваться на специализированные предприятия для утилизации, обезвреживания или захоронения.

Оформление документов на вывоз и погрузку отходов в автотранспорт осуществляет ответственный за обращение с отходами в производственные подразделения.

Транспортировку всех видов отходов следует производить автотранспортом, исключая возможность потерь по пути следования и загрязнения окружающей среды.

Транспортирование опасных отходов на специализированные предприятия и их реализация осуществляются на договорной основе.

#### **Утилизация и размещение отходов**

Утилизация и размещение отходов должны осуществляться способами, при которых воздействие на здоровье людей и окружающую среду не превышает установленных нормативов, а также предусматривается минимальный объем вновь образующихся отходов.

Утилизация отходов производства в подразделениях предприятия проводится в тех направлениях и объемах, которые соответствуют существующим производственным условиям.

#### **Обезвреживание отходов**

Обезвреживание отходов - обработка отходов, имеющая целью исключение их опасности или снижения уровня опасности до допустимого значения.

Для ликвидации возможной аварийной ситуации, связанной с проливом электролита от аккумуляторных батарей в помещении, предназначенном для хранения, предусмотрено наличие необходимого количества извести, соды, воды для нейтрализации.

#### **Производственный контроль при обращении с отходами**

На территории предприятия предусмотрен производственный контроль за безопасным обращением отходов. Должностное лицо, ответственное за надлежащее содержание мест для временного хранения (накопления) отходов, контроль и первичный учет движения отходов, а также ответственный за безопасное обращение с отходами на территории предприятия ведут постоянный учет.

### **4.4 Виды и количество отходов производства и потребления (образовываемых, накапливаемых и передаваемых)**

#### **Декларация отходов на период строительство**

Таблица 4.4.1

Наименование отходов	Образование, т/период	Размещение, т/период	Передача сторонним организациям, т/период
1	2	3	4
<b>Период строительства</b>			
<b>Всего:</b>	<b>12,6347971</b>	-	<b>12,6347971</b>
<b>В т.ч. отходов производства:</b>	<b>10,73479714</b>	-	<b>10,73479714</b>
<b>отходов потребления:</b>	<b>1,9</b>	-	<b>1,9</b>
Опасные отходы			
Жестяные банки из-под краски (080111*)	0,33130148	-	0,33130148
Промасленная ветошь (150203)	0,099486639		0,099486639
Неопасные отходы			
Твёрдые бытовые отходы (200301)	1,9	-	1,9
Огарки сварочных электродов (120113)	0,004009018	-	0,004009018
Зеркальные			
Строительные отходы	10,3	-	10,3

### **4.5 Оценка воздействия отходов производства и потребления на окружающую среду**

При временном складировании и отходов можно выделить следующий фактор воздействия на окружающую среду:

- Загрязнение почв будет происходить при стихийных свалках мусора, а также при

транспортировке отходов к месту захоронения.

#### **4.6 Мероприятия по снижению вредного воздействия отходов на окружающую среду**

В целях обеспечения снижения вредного воздействия на окружающую среду и обеспечения требуемого санитарно-эпидемиологического состояния территории при складировании отходов проектом предлагается проведение следующих мероприятий:

1. Обеспечивать своевременный вывоз мусора с территории;
2. Руководство обязано своевременно заключать договор с подрядными организациями на вывоз бытового мусора.

##### **Выводы**

Из анализа проектной документации можно сделать следующие выводы:

1. С точки зрения по объему образуемых отходов на данном объекте его можно отнести к малоотходным производствам.
2. Суммарное воздействие на все компоненты окружающей среды отходами производства и потребления будет незначительным при соблюдении принятых проектных решений и своевременным заключением договоров на вывоз образующихся отходов со специализированными организациями.

## 5. ОЦЕНКА ФИЗИЧЕСКИХ ВОЗДЕЙСТВИЙ НА ОКРУЖАЮЩУЮ СРЕДУ

Из физических факторов воздействия на окружающую среду и людей, в процессе проектных работ, можно выделить:

- воздействие шума;
- воздействие вибрации;
- тепловое излучение;
- электромагнитное излучение.

### 5.1 Оценка возможного теплового, электромагнитного, шумового, воздействия и других типов воздействия, а также их последствий

#### Шум

Слышимые звуковые непериодические колебания с непрерывным спектром воспринимаются как шумы. Интенсивность шумов может быть самой различной, от шелеста листьев на деревьях до шума грозового разряда. Различают источники шума естественного и техногенного происхождения.

Источники шума естественного происхождения. В реальной атмосфере вне зависимости от человека всегда присутствуют шумы естественного происхождения с весьма широким спектральным диапазоном от инфразвука с частотами  $3 \cdot 10^{-3}$  Гц до ультразвука и гиперзвука.

Источниками инфразвуковых шумов могут быть различные метеорологические и географические явления, такие, как магнитные бури, полярные сияния, движения воздуха в кучевых и грозовых облаках, ураганы, землетрясения. В слышимой области частот под действием ветра всегда создается звуковой фон. В природе при обтекании потоком воздуха различных тел (углов зданий, гребней морских волн и т.п.) за счет отрыва вихрей образуется инфразвуковые колебания и слышимые низкие частоты.

Источники шума техногенного происхождения. К источникам шума техногенного происхождения относятся все применяемые в современной технике механизмы, оборудование и транспорт, которые создают значительное загрязнение окружающей среды.

Техногенный шумовой фон создается источниками, находящимися в постройках, сооружениях, зданиях и на территориях между ними.

В связи с тем, что шум является вредным производственным фактором, а в ряде случаев и опасным, предельно-допустимые уровни для шумов разных видов сравнивают с эквивалентными уровнями непрерывных шумов.

Предельно-допустимые дозы в зависимости от продолжительности воздействия представлены в таблице 5.1-1.

Таблица 5.1-1.

**Предельно-допустимые дозы шумов**

<b>Продолжительность воздействия, ч</b>	8	4	2	1	0,5	0,25	0,12	0,02	0,01
<b>Предельно-допустимые дозы (по шкале А), дБ</b>	90	93	96	99	102	105	108	117	120

Предельные уровни шума в некоторых частотных интервалах представлены в таблице 5.1-2.

Таблица 5.1-2

**Предельные уровни шума**

<b>Частота, Гц</b>	1 - 7	8 - 11	12 - 20	20 - 100
<b>Предельные уровни шума, дБ</b>	150	145	140	135

### Комплекс мероприятий по снижению шума

При разработке или выборе методов защиты окружающей среды от шумов принимается целый комплекс мероприятий, включающий:

- выбор соответствующего оборудования и оптимальных режимов работы;
- снижение коэффициента направленности шумового излучения относительно интересующей территории;
- организационно-технические мероприятия по профилактике в части своевременного ремонта и смазки оборудования;
- запрещение работы на устаревшем оборудовании, производящего повышенный уровень шума.

Процесс снижения шума включают в себя следующие мероприятия: звукопоглощение, звукоизоляцию и глушение.

### Звукопоглощение

Звукопоглощением называется процесс перехода части энергии звуковой волны в тепловую энергию среды, в которой распространяется звук. Применение звукопоглощения позволяет уменьшить уровень шума от источников, расположенных в том или другом помещении. Звукопоглощающие материалы применяются как в объеме, где находится Ист.шума, так и в изолируемых помещениях.

### Звукоизоляция

Под звукоизоляцией понимается процесс снижения уровня шума, проникающего через ограждение в помещение. Акустический эффект при звукоизоляции обеспечивается процессом отражения звуковой волны от ограждения.

К средствам звукоизоляции относятся ограждения, звукоизолирующие кожухи и акустические экраны.

### Вибрация

Особенность действия вибраций заключается в том, что эти упругие механические колебания распространяются по грунту и оказывают свое воздействие на фундаменты различных сооружений, вызывая затем звуковые колебания в виде структурного шума.

Основными источниками вибраций являются: строительная техника. Вибрации делятся на вредные и полезные.

Вредные вибрации создают не только шумовые загрязнения окружающей среды, неблагоприятно воздействуя на человеческий организм, но и представляют определенную опасность для различных инженерных сооружений, вызывая в ряде случаев их разрушения.

Полезные вибрации используются в ряде технологических процессов (виброуплотнение бетона, вибровакуумные установки и т.д.), но и в этом случае необходимо применение соответствующих мер защиты.

### Биологическое действие вибраций

Действие вибраций на организм проявляется по-разному в зависимости от того, как действует вибрация.

Общая вибрация воздействует на весь организм. Этот вид вибрации проявляется на транспорте, в ряде производственных и строительных работ.

Локальная (местная) вибрация воздействует на отдельные участки тела (при работе с ручным пневмоинструментом, виброуплотнителями и т.д.).

### Методы и средства защиты от вибраций

Методы защиты от вибраций включают в себя способы и приемы по снижению вибраций как в источнике их возникновения, так и на путях распространения упругих колебаний в различных средах.

При установке и эксплуатации оборудования, имеющего вращающиеся детали, производят их балансировку. Большое внимание уделяется регулировочным и профилактическим работам по устранению люфтов и зазоров в механизмах.

Эффективным методом снижения вибраций в источнике является выбор оптимальных режимов работы, состоящих в устранении резонансных явлений в процессе эксплуатации механизмов.

Проектируемые работы создадут определенное беспокойство живым организмам, вследствие повышения уровня шума, вибрации, движения автотранспорта и физической активности персонала.

Однако, в целом физическое воздействие на живые организмы, ввиду низкой плотности расселения животных, будет:

- пространственный масштаб - **локальный** (2 балла);
- временный масштаб – **низкий** (1 балл);
- интенсивность - **слабая** (2 балла).

Интегральная оценка воздействия составит 16 баллов – воздействие *среднее*.

При значимости воздействия «**среднее**» изменения в среде превышает цепь естественных изменений. Среда восстанавливается без посторонней помощи частично или в течение нескольких лет.

**Физические воздействия при эксплуатации объекта, не будут оказывать негативного воздействия на население.** Таким образом, можем сделать вывод о том, что на период эксплуатации шумовые, вибрационные и другие физические факторы в пределах нормы.

Радиационная безопасность — состояние защищенности настоящего и будущего поколений людей от вредного для их здоровья воздействия ионизирующего излучения.

Необходимость в защите от радиации появилась практически сразу после её открытия в конце XIX века. Являясь изначально интересом узкого круга специалистов, с началом атомной эры и широким использованием источников излучения в промышленности, энергетике и медицине, радиационная безопасность стала актуальной проблемой для всего человечества.

Система радиационной безопасности, являясь комплексной и ресурсоёмкой задачей, требует для своей разработки и внедрения участия крупных международных и национальных организаций, центральное место среди которых занимает Международная Комиссия по Радиационной защите.

## 5.2 Характеристика радиационной обстановки в районе работ

Наблюдения за уровнем гамма излучения на местности осуществлялись ежедневно на 8-ми метеорологических станциях (Алматы, Баканас, Капшагай, Нарынкол, Жаркент, Лепсы, Талдыкорган, Сарыозек) и на 1-ой автоматической станции г. Талдыкорган (ПНЗ №2).

Средние значения радиационного гамма-фона приземного слоя атмосферы по населенным пунктам области находились в пределах 0,11-0,26 мкЗв/ч.

В среднем по области радиационный гамма-фон составил 0,17 мкЗв/ч и находился в допустимых пределах.

Контроль за радиоактивным загрязнением приземного слоя атмосферы на территории Алматинской области осуществлялся на 5-ти метеорологических станциях (Алматы, Нарынкол, Жаркент, Лепсы, Талдыкорган) путем отбора проб воздуха горизонтальными планшетами. На всех станциях проводился пятисуточный отбор проб.

Среднесуточная плотность радиоактивных выпадений в приземном слое атмосферы на территории области колебалась в пределах 1,7-2,4 Бк/м<sup>2</sup>.

Средняя величина плотности выпадений по области составила 2,0 Бк/м<sup>2</sup>, что не превышает предельно-допустимый уровень.



Рисунок 5.2-1.Схема расположения стационарной сети наблюдений за загрязнением атмосферного воздуха города Алматы

#### Норматив радиационной безопасности

Нормируемые величины	Пределы доз
Эффективная доза	Население
	1 мЗв в год в среднем за любые последовательные 5 лет, но не более 5 мЗв в год

\*«Санитарно-эпидемиологические требования к обеспечению радиационной безопасности»

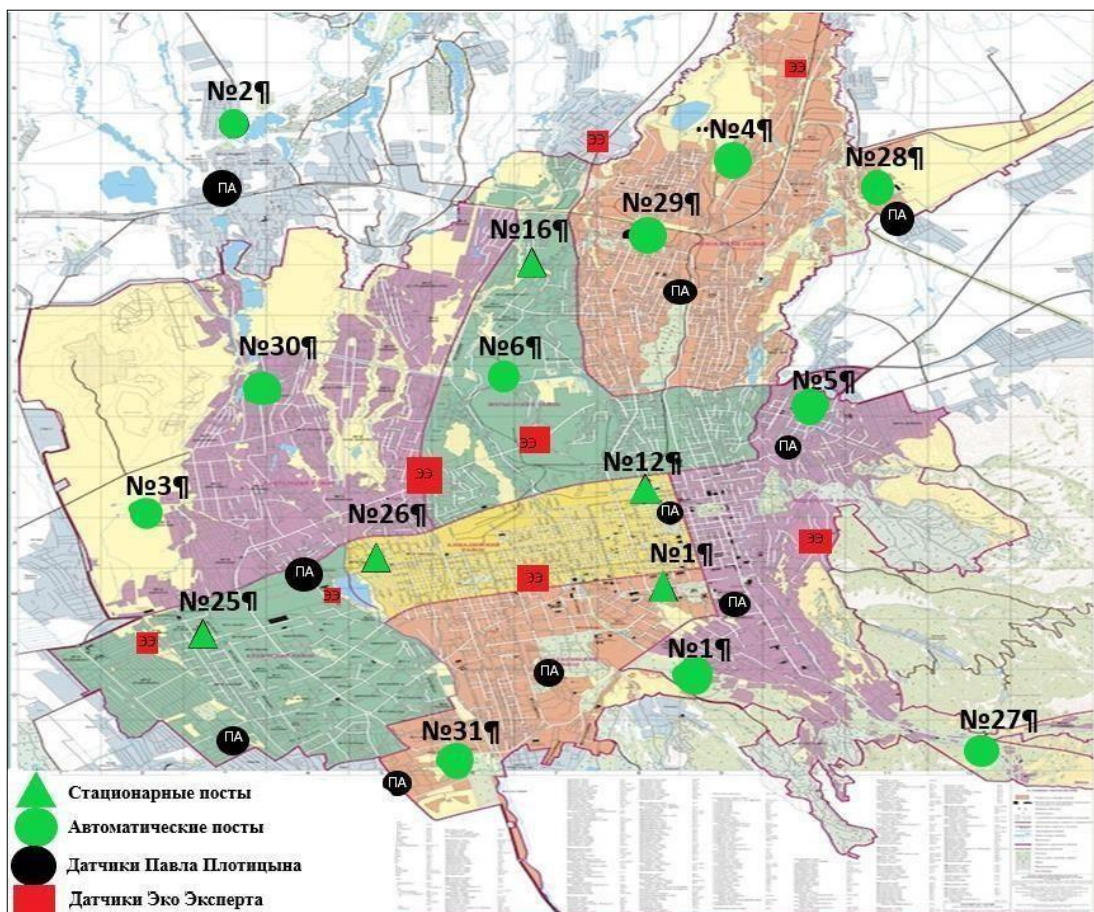
По данным аэрогамма- спектрометрической съемки масштаба 1:10000 средний фон гамма - излучения на территории г. Алматы и прилегающих районов варьирует от 15 до 22 мкР/час. Над водными пространствами ( оз. Сайран, П.К.иО. им.Горького и другие) гамма-фон в пределах от 10 до 12 мкР/час. Наблюдается возрастание естественного фона на 1-2 мкР/час в районах застройки новых зданий, кварталов, микрорайонов - Аксай 2,4, Тастак, Таугуль и другие.

## **6. ОЦЕНКА ВОЗДЕЙСТВИЯ НА ЗЕМЕЛЬНЫЕ РЕСУРСЫ И ПОЧВЫ**

### **6.1. Состояние и условия землепользования, земельный баланс территории, предлагаемые изменения в землеустройстве, расчет потерь сельскохозяйственного производства и убытков собственников земельных участков и землепользователей**

В геологическом строении площадки до глубины 7,0 м принимают участие четвертичные отложения, представленные суглинками и глинами. Глины и суглинки бурого и красновато-бурого цвета, плотные твердые, на отдельных участках пластичные.

В верхней части глинистых отложений содержатся включения песка и гравия, которые на отдельных участках образуют линзы и прослои.

Наибольшее распространение получили суглинки, меньше глины и спорадически в виде небольших линз супеси. Линзы гравелистые, крупно и мелко-зернистых песков встречаются в интервале 0,3-1,8 м мощностью от 0,3 м до 1,8 м.

#### Засоленность и агрессивность грунтов

Согласно лабораторным данным, грунты на участке проектирования незасолены (ГОСТ 25100). Выше установившегося уровня грунтовых вод, обладают слабой сульфатной агрессивностью к бетонам марки W4 на обычном портландцементе, а также слабой хлоридной агрессивностью к железобетонным конструкциям к бетонам марки W4-W6 (СП РК 2.01-101- 2013). Коррозийная активность грунтов, по отношению к углеродистой стали- высокая.

Основными экологическими требованиями по оптимальному землепользованию являются:

- 1) научное обоснование и прогнозирование экологических последствий предлагаемых земельных преобразований и перераспределения земель;
- 2) обоснование и реализация единой государственной экологической политики при планировании и организации использования земель и охраны всех категорий земель;
- 3) обеспечение целевого использования земель;
- 4) формирование и размещение экологически обоснованных компактных и оптимальных по площади земельных участков;
- 5) разработка комплекса мер по поддержанию устойчивых ландшафтов и охране земель;
- 6) разработка мероприятий по охране земель;
- 7) сохранение и усиление средообразующих, водоохраных, защитных, санитарно-эпидемиологических, оздоровительных и иных полезных природных свойств лесов в интересах охраны здоровья человека и окружающей среды;
- 8) сохранение биоразнообразия и обеспечение устойчивого функционирования экологических систем.

### **6.2. Характеристика современного состояния почвенного покрова в зоне воздействия планируемого объекта**

Наблюдения за загрязнением почв заключались в отборе проб почв в 15 точках на 4-х городах (г. Алматы, г. Талдыкорган, г. Текели, г.Жаркент).

В городе Талдыкорган в пробах почвы, отобранных в различных районах, содержание хрома находилось в пределах 0,10-5,40 мг/кг, цинка – 5,20-25,60 мг/кг, свинца – 49,22-543,06 мг/кг, меди – 0,56-3,40 мг/кг, кадмия – 0,29-1,38 мг/кг.

Превышение предельно допустимых концентраций по концентрации свинца обнаружено в районах: ул Кирова ПДК - 1,5 ПДК, по ул. Индустриальная ПДК свинца составило-17,0, на территории средней школы №18-16,4 ПДК и по концентрации меди и цинка по 1,1 ПДК; по ул. Тауелсиздик ПДК по свинцу составило-12,7, в р-не областной Кардиологической больницы ПДК по свинцу составило – 7,4.

За весенний период содержание остальных определяемых тяжелых металлов в пробах почвы г.Талдыкорган находилось в пределах нормы.

В городе Жаркент в пробах почвы, отобранных в различных, содержание хрома находилось в пределах 0,30-0,93 мг/кг, цинка – 2,20-5,60 мг/кг, свинца – 36,40-46,28 мг/кг, меди – 0,35-1,15 мг/кг, кадмия – 0,25-1,31мг/кг.

Во всех пробах почв обнаружено превышение предельно допустимых концентраций по свинцу и составило: в районе ул.Головацкого -1,2 ПДК, в р-не ул.Сатпаева, школа им. «Жамбыла» -1,5 ПДК, в

ИП «EcoDelo»

районе ул.Пашенко -1,1 ПДК, по ул. Абая, школы им. «Б.Назыма» – 1,1 ПДК, на ул. Головацкого (роддом) превышение по свинцу составило- 1,3 ПДК.

За весенний период содержание остальных определяемых тяжелых металлов в пробах почвы г.Жаркент находилось в пределах нормы.

В процессе эксплуатации объекта воздействия на почвенный покров не осуществляется.

### **6.3. Характеристика ожидаемого воздействия почвенного покрова в зоне воздействия планируемого объекта**

При строительном-монтажных работах снимается плодородный слой почвы. Плодородный слой почвы будет храниться на территории площадки СМР. Хранить его необходимо в штабелях круглой или квадратной формы высотой 10-15 м. Для предохранения штабеля от водной и ветровой эрозии поверхность его планируется и засеивается травами. Участки, предназначенные для хранения плодородного слоя почвы должны располагаться на ровных, возвышенных и сухих местах. После застройки, планируется ранее снятый плодородный слой использовать для благоустройства территории «Механизированная парковка по адресу: мкр. Самал-1, около дома 23 в г. Алматы». **В связи с этим, воздействия на почвенный покров будет минимальным.**

В процессе эксплуатации объекта воздействия на почвенный покров не осуществляется.

### **6.4. Планируемые мероприятия и проектные решения**

В процессе эксплуатации объекта транспортировка и хранение плодородного слоя почвы не осуществляется.

### **6.5. Организация экологического мониторинга почв**

Размещение в окружающей среде промышленного объекта в любом случае подразумевает выброс загрязняющих веществ, образование отходов производства и сточных вод, что является сознательным допущением вероятности причинения вреда окружающей среде ради достижения экономической выгоды. Если размещение объекта происходит в соответствии с установленными нормами и правилами, общество в лице государственных природоохранных органов считает риск такого размещения и воздействия приемлемым.

При размещении и дальнейшей эксплуатации промышленного объекта в ряде случаев существует вероятность **возникновения аварийных ситуаций**, ответственность за последствия, которых полностью ложится на природопользователя.

**Анализ риска** аварий на опасных производственных объектах является составной частью управления промышленной безопасностью. Анализ риска заключается в систематическом использовании всей доступной информации для идентификации опасностей и оценки риска возможных нежелательных событий.

Данный объект не предполагает возникновения аварийных выбросов загрязняющих веществ в атмосферу, поскольку не предполагает использование взрывных работ, вскрышных и добычных.

Для определения значения степени экологического риска была проведена комплексная (интегральная) оценка воздействия на отдельные компоненты природной среды в таблице ниже:

<b>Компоненты природной среды</b>	<b>Источники вид воздействия</b>	<b>Пространственный масштаб</b>	<b>Интенсивность воздействия</b>	<b>Комплекс-ная оценка</b>	<b>Категория значимости</b>
Почвы и недра	Загрязнение почвы, нарушение почвенного покрова	Локальное	Отсутствует	Отсутствует	Отсутствует

## 7. ОЦЕНКА ВОЗДЕЙСТВИЯ НА РАСТИТЕЛЬНОСТЬ

### 7.1. Современное состояние растительного покрова в зоне воздействия объекта

Таксономический, биоморфологический, географический анализ биоразнообразия флоры травянистых видов четырех районов г. Алматы, которая представлена 174 видами, которые относятся к 132 родам и 39 семействам, где двудольных растений насчитывается 149 видов (85,6 %), однодольных — 24 (13,7 %).

Анализ крупнейших семейств флоры травянистых видов показал, что ведущими являются Asteraceae (37; 21,2 %), Poaceae (27; 15,5 %), Brassicaceae (15; 8,6 %), Scrophulariaceae (12; 6,9 %), Lamiaceae (9; 5,1 %), Fabaceae (8; 4,6 %), Polygonaceae (5; 2,8 %), Malvaceae (5; 2,8 %), Ranunculaceae (5; 2,8 %), Rosaceae (5; 2,8 %), содержащие в своем составе 128 видов, или 73,5 %. Богатыми по числу видов оказались роды: *Veronica* (11 видов; 6,3 %), *Artemisia* (5; 2,8 %).

При анализе жизненных форм лидирующее положение групп травянистых поликарпиков обнаружено у 138 видов, или 79,3 %, среди которых господствует группа длиннокорневищных растений (42,0 %). Изучение географических элементов показало преобладание видов с широкими ареалами, где доминирующее положение занимают виды голарктической, палеарктической, космополитной, евразийской, древнесредиземноморской, средиземноморской и горносреднеазиатской групп.

Основными методами исследования городской флоры травянистых видов растений г. Алматы являлись общепринятые классические методики ботанических и флористических исследований: в полевых условиях использовался традиционный метод маршрутно-рекогносцировочный. Сбор и обработка гербарного материала проводились по общепринятой методике. Экземпляры древесных, кустарниковых и травянистых растений собирались в гербарные папки с описанием мест сбора (зафиксированные с помощью GPS), даты и коллектора. Сбор и обработка гербарного материала были проведены по общепринятой методике А.К. Скворцова. В процессе определения гербария в качестве источников были использованы многотомные сводки: «Деревья и кустарники СССР», «Флора Казахстана», «Деревья и кустарники Казахстана», А.Л. Тахтаджяна. Типы ареалов исследуемых видов растений выделены нами согласно классификациям, разработанным Е.М. Лавренко, А.И. Толмачевым, Р.В. Камелиным и В.П. Голоскоковым.

#### Результаты исследования и их обсуждение

В результате проведенных нами исследований в течение 2015–2019 гг. на территориях 8 районов г. Алматы были обнаружены 174 травянистых растений, относящихся к 132 родам и 39 семействам. Анализ таксономической структуры флоры травянистых видов растений в 8 районах г. Алматы показал отсутствие плауновидных растений и слабую представленность сосудистых споровых хвощейпапоротников — *Dryopteris filix-mas* (L.) Schott. Основу флоры травянистых видов растений, составляют Magnoliophyta (покрытосеменные), на долю которого приходится 86,2 %, и совсем ничтожный процент к Polypodiophyta (папоротники), всего 1 вид, или 0,5 %. Класс Liliopsida (однодольные) представлен 3 семействами, или 7,7 % от общего количества семейств, 24 родами (18,8 %) и 24 видами (1,3 %), Magnoliopsida (двудольные) — 36 семейством (92,3 %), 107 родами (81,0 %) и 149 видами, или 85,6 %.

Изучение крупнейших семейств флоры травянистых видов в 8 исследуемых районах г. Алматы показало, что ведущими по числу родов семействами оказались Asteraceae (37; 21,2 %), Poaceae (27; 15,5 %), Brassicaceae (15; 8,6 %), Scrophulariaceae (12; 6,9 %), Lamiaceae (9; 5,1 %), Fabaceae (8; 4,6 %), Polygonaceae (5; 2,8 %), Malvaceae (5; 2,8 %), Ranunculaceae (5; 2,8 %), Rosaceae (5; 2,8 %), содержащие в своем составе 128 видов, или 73,1 %, от всего состава флоры травянистых растений.

Остальные семейства содержат в своем составе от 4 до 1 вида. Так, семейство *Ariaceae* содержит 4 вида, или 2,3 %. Семейство *Chenopodiaceae* — 3 вида, или 1,7 %. Двенадцать семейств содержат в своем составе по 2 вида, или 1,1 %. К ним относятся следующие семейства: *Fumariaceae*, *Solanaceae*, *Plantaginaceae*, *Boraginaceae*, *Papaveraceae*, *Cannabaceae*, *Rubiaceae*, *Violaceae*, *Euphorbiaceae*, *Cuscutaceae*, *Urticaceae*, *Balsaminaceae*. И 15 семейств содержат в своем составе по 1 виду, что составляет 0,5 %.

### 7.2. Характеристика факторов среды обитания растений, влияющих на их состояние

Воздействие на растительный покров выражается двумя факторами:

- через нарушение растительного покрова и посредством выбросов загрязняющих веществ в атмосферу, которые, оседая, накапливаются в почве и растениях.

Первым фактором, является нарушение растительного покрова. Нарушения растительного покрова не происходит, т.к. Вторым фактором влияния на растительный покров, является выбросы загрязняющих веществ в атмосферу. По результатам расчетов рассеивания загрязняющих веществ в атмосферный воздух видно, что выбросы практически не влияют на растительный мир. Оценивая в целом воздействие на растительный покров прилегающей территории, можно сделать вывод, что объект не оказывает существенного влияния на состояние растительного покрова соседствующей территории.

### **7.3. Характеристика воздействия объекта и сопутствующих производств на растительные сообщества территории**

Большая часть, существующей в настоящее время растительности окрестностей города, особенно в северной, северо-западной и северо - восточной частях, представлена средней и сильной стадиями трансформации первичного естественного растительного покрова.

Для предотвращения нежелательных последствий при проведении планируемых работ и сокращения площадей с уничтоженной и трансформированной растительностью, проектом предусмотрено выполнение следующего комплекса мероприятий по охране растительности:

Осуществить профилактические мероприятия, способствующие прекращению роста площадей, подвергаемых воздействию при проведении работ;

Во избежание возгорания кустарников и травы необходимо соблюдать правила по технике безопасности;

Запретить ломку кустарниковой флоры для хозяйственных нужд;

В результате механических нарушений активизировались процессы дефляции почв района, разрушение почвенных горизонтов, их распыление и уплотнение.

Учитывая все факторы при эксплуатации можно сказать, что данный объект не оказывает негативного воздействия на растительные сообщества, а так же не наносит угрозу редким, эндемичным видам растений.

### **7.4. Обоснование объемов использования растительных ресурсов**

Объект не оказывает: негативного воздействия на растительные сообщества территории, а также не наносит угрозу редким, эндемичным видам растений в зоне влияния намечаемой деятельности. При эксплуатации объекта растительные ресурсы не используются.

### **7.5. Определение зоны влияния планируемой деятельности на растительность**

На период СМР и эксплуатации проектом не предусмотрен снос зеленых насаждений.

### **7.6. Ожидаемые изменения в растительном покрове**

Во время эксплуатации объекта растительность прилегающих участков будет испытывать воздействие загрязнителей атмосферного воздуха, т.е. на растительность окажут влияние выбросы загрязняющих веществ в атмосферу.

Воздействие вредных выбросов на растительность происходит как путем прямого их воздействия на растительность, так и путем косвенного воздействия через почву.

Попадание нефтепродуктов на почву, прежде всего, сказывается на гумусовом горизонте: количество углеродов в нем резко увеличивается, ухудшая свойства почв как питательного субстрата для растений.

Обволакивая корни растений, нефтепродукты резко снижают поступление влаги, что приводит к физиологическим изменениям и возможной гибели растений.

Главными причинами угнетения растений и их гибели в результате загрязнения служат нарушения в поступлении воды, питательных веществ и кислородное голодание. Вследствие подавления процессов нитрификации и аммонофикации в почве нарушается азотный режим, что в

свою очередь вызывает азотное голодание. Интенсивное развитие нефтеоокисляющих микроорганизмов сопряжено с активным потреблением ими элементов минерального питания, из-за чего может наблюдаться ухудшение пищевого режима растений.

Вредное влияние токсичных газов приводит к отмиранию отдельных частей растений, ухудшению роста и урожайности. Накопление вредных веществ в почве способствует уменьшению почвенного плодородия, нарушению минерального питания, отравлению корневых систем и нарушению роста и гибели растения.

Основные виды, слагающие растительность наземных экосистем территории проведения проектных работ, представлены галофитами, псаммофитами и ксерофитами. Научные исследования и многолетняя практика наблюдений показали, что большая часть представителей исследуемой территории имеет умеренную чувствительность к химическому загрязнению. Однолетние растения (эфемеры) устойчивы к химическому воздействию за счет так называемого «барьерного эффекта», то есть растения создают барьер невосприимчивости вредного воздействия в периоды отрастания и отмирания и только в период вегетации могут угнетаться загрязняющими веществами.

#### **7.7. Рекомендации по сохранению растительных сообществ, улучшению их состояния, сохранению и воспроизводству флоры**

Особо охраняемых, редких и исчезающих видов растений в зоне эксплуатации объекта нет, так как данный объект находится в городской местности.

#### **7.8. Мероприятия по предотвращению негативных воздействий на биоразнообразие**

Редких и исчезающих видов растений, занесенных в Красную книгу РК на территории объекта нет. Объект находится в городской среде. Мероприятия не предусмотрены.

## **8. ОЦЕНКА ВОЗДЕЙСТВИЯ НА ЖИВОТНЫЙ МИР**

### **8.1. Исходное состояние водной и наземной фауны**

На территории самого объекта животные не обитают.

За все сезоны можно увидеть более 90 видов птиц. Правда, в разное время года. Одни останавливаются во время миграции, другие гнездятся либо прилетают на зимовку, а некоторые живут в городе постоянно. Например, можно выделить два вида воробьев (домового и полевого), серую ворону, сороку и сизого голубя. Эти птицы — постоянные встречающиеся в городе, в любом населенном пункте гарантирована встреча данных птиц.

Животный мир области соответственно ландшафтам (лес, степи, луга по долинам рек) отличается значительным разнообразием. Здесь отмечено 55 видов млекопитающих, 180 видов птиц, 8 видов рептилий, 3 вида амфибий и около 30 видов рыб, до сих пор слабо изучена фауна насекомых и особенно рукокрылых млекопитающих.

На рассматриваемой территории эксплуатации редких исчезающих животных, занесенных в Красную Книгу РК отсутствует.

Особо охраняемых, редких и исчезающих видов животных в зоне эксплуатации данного объекта нет.

### **8.2. Характеристика воздействия объекта на видовой состав, численность фауны, ее генофонд, среду обитания, условия размножения, пути миграции и места концентрации животных**

В виду отсутствия существенного воздействия объекта на состояние фауны, изменений в животном мире и последствий этих изменений не ожидается.

В целом влияние на животный мир в процессе проведения проектных работ, учитывая низкую плотность расселения животных, можно предварительно оценить, как локальное, временное и незначительное.

### **8.3. Возможные нарушения целостности естественных сообществ, среды обитания, условий размножения, воздействие на пути миграции и места концентрации животных, сокращение их видового многообразия в зоне воздействия объекта, оценка последствий этих изменений и нанесенного ущерба окружающей среде**

Путей миграции животных, крупных ареалов обитания животных на данной территории нет.

Нарушения целостности естественных сообществ, среды обитания, условий размножения, воздействие на пути миграции и места концентрации животных, сокращения их видового многообразия в зоне воздействия объекта не ожидается.

В целом влияние на животный мир в процессе проведения работ, учитывая низкую плотность расселения животных, можно предварительно оценить:

- пространственный масштаб воздействия - локального масштаба (2 балла);
- временный масштаб - низкий (1 балл);
- интенсивность воздействия - слабая (2 балла).

Интегральная оценка воздействия составит 16 баллов – воздействие среднее.

При значимости воздействия «среднее» изменения в среде превышает цепь естественных изменений. Среда восстанавливается без посторонней помощи частично или в течение нескольких лет.

### **8.4. Мероприятия по предотвращению негативных воздействий на биоразнообразие, его минимизации, смягчению, оценка потерь биоразнообразия и мероприятия по их компенсации, мониторинг проведения этих мероприятий и их эффективности**

Воздействие на животный мир выражается тремя факторами: через нарушение привычных мест обитания животных; посредством выбросов загрязняющих веществ в атмосферу, которые, оседая, накапливаются в почве и растениях, а также влияния внешнего шума.

Одним из факторов, влияющих на состояние животного мира, является нарушение привычных и свойственных каждому виду мест обитания животных. Для данного объекта нарушения привычных мест обитания животных не производится, т.к. объект находится в городской черте.

Также существенным фактором влияния на животный мир, является загрязнение воздушного

бассейна и почвенно–растительного покрова выбросами вредных веществ в атмосферу. В противном случае в результате действия данного фактора возможно увеличение числа больных животных и животных с нарушенным обменом веществ. Положительной стороной данной проблемы является то, что в районе территории объекта практически нет животных, а те, которые обитают в настоящее время, приспособились к измененным условиям на прилегающей территории, которая являлась жилой. Такими животными являются мыши, полевки, птицы отряда воробьиных и другие.

В-третьих, рассматриваемый объект не является источником шума.

В зоне эксплуатации объекта природно-заповедного фонда и территорий, перспективных для заповедников (резервируемых с этой целью), нет.

В целом, оценивая воздействие на животных, обитающих на прилегающей территории, можно сделать вывод, что факторы влияния на животный мир практически не оказывают отрицательного влияния, ввиду их малочисленного состава в рассматриваемом районе. В связи с этим мероприятия не предусмотрены.

## **9. ОЦЕНКА ВОЗДЕЙСТВИЙ НА ЛАНДШАФТЫ И МЕРЫ ПО ПРЕДОТВРАЩЕНИЮ, МИНИМИЗАЦИИ, СМЯГЧЕНИЮ НЕГАТИВНЫХ ВОЗДЕЙСТВИЙ, ВОССТАНОВЛЕНИЮ ЛАНДШАФТОВ В СЛУЧАЯХ НАРУШЕНИЯ**

Ландшафт географический – относительно однородный участок географической оболочки, отличающийся закономерным сочетанием её компонентов (рельефа, климата, растительности и др.) и морфологических частей (фаций, урочищ, местностей), а также особенностями сочетаний и характером взаимосвязей с более низкими территориальными единицами.

Географические ландшафты можно подразделить на 3 категории: природные, антропогенные и техногенные.

Антропогенные ландшафты включают посевы, молодые (до 5 лет) и старые (более 5 лет) пашни, пастбища, заросшие водоёмы и т.д. Техногенные ландшафты представлены карьерами, отвалами пород и техногенных минеральных образований, насыпными полотнами шоссе и железных дорог, трубопроводами, населёнными пунктами и объектами инфраструктур.

Природные ландшафты подразделяются на два вида: 1 – слабоизменённые, 2 - модифицированные.

При строительстве городов и промышленных объектов происходит неизбежное нарушение плодородного слоя почв, техногенное преобразование ландшафтов и косвенное негативное на них воздействие. Нарушения эти также бывают прямые и косвенные. Территории, отводимые под строительство гражданских и промышленных объектов, в обязательном порядке подвергаются снятию плодородного слоя, который затем используется при биологической рекультивации нарушенных земель и землевании малопродуктивных угодий. Территории со снятым плодородным слоем застраиваются и, таким образом, полностью и надолго изымаются из сельскохозяйственного производства.

Эколого-ландшафтная ситуация в рассматриваемом районе определяется сочетанием природных, антропогенных и техногенных ландшафтов.

Для природных ландшафтов рассматриваемого района характерно засоление поверхностного слоя в результате испарения воды. В процессе галогенеза происходит накопление тяжёлых микроэлементов (Mn, Cu, Pb, Zn, Ag, V, W, Sn и др.).

**«Механизированная парковка по адресу: мкр. Самал-1, около дома 23 в г. Алматы» не оказывает воздействия на ландшафты, в связи с этим мероприятия не требуются.**

## 10 ОЦЕНКА ВОЗДЕЙСТВИЙ НА СОЦИАЛЬНО-ЭКОНОМИЧЕСКУЮ СРЕДУ

### 10.1 Современные социально-экономические условия жизни местного населения, характеристика его трудовой деятельности

Алматы — крупнейший мегаполис Казахстана, расположенный в предгорьях Заилийского Алатау. До 1997 года город был столицей государства. На данный момент Алматы является научным, культурным, историческим, производственным и финансовым центром страны.

Численность населения города Алматы на 1 марта 2024г. составила 2241 тыс. человек.

Естественный прирост населения в январе-феврале 2024г. составил 3844 человек (в соответствующем периоде предыдущего года – 3489 человек).

За январь-февраль 2024г. число родившихся составило 5875 человек (на 7,4% больше, чем в январе-феврале 2023 года), число умерших составило 2031 человек (на 2,5% больше, чем в январе-феврале 2023г.). Сальдо миграции положительное и составило 8685 человек (в январе-феврале 2023г. – 5696 человек), в том числе во внешней миграции – положительное сальдо - 1117 человек (777), во внутренней – 7568 человек (4919).

Численность безработных в IV квартале 2023г. составила 51,7 тыс. человек. Уровень безработицы составил 4,7% к численности рабочей силы. Численность лиц, зарегистрированных в органах занятости в качестве безработных, на 1 апреля 2024г. составила 25291 человек или 2,3% к численности рабочей силы.

Среднемесячная номинальная заработная плата, начисленная работникам (без малых предприятий, занимающихся предпринимательской деятельностью) в IV квартале 2023г. составила 474550 тенге, прирост к IV кварталу 2022г. составил 20,4%.

Индекс реальной заработной платы в IV квартале 2023г. составил 108,9%. Среднедушевые номинальные денежные доходы населения по оценке в IV квартале 2023г. составили 276199 тенге, что на 17,9% выше, чем в IV квартале 2022г., темп роста реальных денежных доходов за указанный период - 6,6%.

Объем промышленного производства в январе-марте 2024г. составил 513712 млн. тенге в действующих ценах, что на 0,2% меньше, чем в январе-марте 2023г.

В обрабатывающей промышленности объемы производства выросли на 2,4%, а в снабжении электроэнергией, газом, паром, горячей водой и кондиционированным воздухом отмечен спад на 18,5%, и в водоснабжении, сборе, обработке и удалении отходов, деятельности по ликвидации загрязнений – на 12,5%.

Объем валового выпуска продукции (услуг) сельского хозяйства в январе-марте 2024 года составил 118,1 млн. тенге или 131% к январю-марту 2023г. Объем грузооборота в январе-марте 2024г. составил 4929,6 млн. т-км (с учетом оценки объема грузооборота индивидуальных предпринимателей, занимающихся коммерческими перевозками) или 105,3% к январю-марту 2023г.

Объем пассажирооборота – 4290,7 млн.п-км или 120,8% к январю-марту 2023г. Объем строительных работ (услуг) составил 93944,3 млн. тенге или 103,5% к январю-марту 2023 года. В январе-марте 2024г. общая площадь введенного в эксплуатацию жилья уменьшилась на 18,3% и составила 527,6 тыс. кв. м, из них в многоквартирных домах - на 11% (418,8 тыс. кв. м), индивидуальных жилых домах – на 37,9% (108,8 тыс. кв. м.).

Объем инвестиций в основной капитал в январе-марте 2024г. составил 280519,8 млн. тенге, или 111,4% к январю-марту 2023г.

Количество зарегистрированных юридических лиц по состоянию на 1 апреля 2024г. составило 149571 единица и увеличилось по сравнению с соответствующей датой предыдущего года на 4,4%, в том числе 147862 единицы с численностью работников менее 100 человек. Количество действующих юридических лиц составило 116645 единиц, среди которых 115043 единицы – малые предприятия.

Количество зарегистрированных предприятий малого и среднего предпринимательства (юридические лица) в городе составило 139767 единиц и увеличилось по сравнению с соответствующей датой предыдущего года на 4,7%. Краткосрочный экономический индикатор за январь-март 2024 года к январю-марту 2023 года составил 103,1%. Расчет краткосрочного экономического индикатора осуществляется для обеспечения оперативности и базируется на изменении индексов выпуска по базовым отраслям: сельское хозяйство, промышленность,

строительство, торговля, транспорт и связь, составляющих свыше 60% от ВВП.

Объем валового регионального продукта за январь-сентябрь 2023г. составил в текущих ценах 14591960,1 млн. тенге.

В структуре ВРП доля производства товаров составила 7,6%, услуг – 84,1%. Индекс потребительских цен в марте 2024г. по сравнению с декабрем 2023г. составил 102,5%. Цены на продовольственные товары выросли на 3,5%, непродовольственные товары – на 1,3%, платные услуги для населения – на 2,4%.

Цены предприятий-производителей промышленной продукции в марте 2024г. по сравнению с декабрем 2023г. повысились на 2,2%. Объем розничной торговли в январе-марте 2024г. составил 1265652,3 млн. тенге или на 5,6% больше соответствующего периода 2023г. Объем оптовой торговли в январе-марте 2024г. составил 3453147,9 млн. тенге или 100,4% к соответствующему периоду 2023г.

По предварительным данным в январе-феврале 2024г. взаимная торговля со странами ЕАЭС составила 1070,5 млн. долларов США и по сравнению с январем-февралем 2023г. увеличилась на 6,2%, в том числе экспорт – 299,4 млн. долларов США (на 18,9% меньше), импорт – 771,1 млн. долларов США (на 20,7% больше).

### **10.2 Обеспеченность объекта в период эксплуатации и ликвидации трудовыми ресурсами, участие местного населения**

В период эксплуатации обеспечение рабочими кадрами при участие местного населения производится за счет генподрядной и субподрядных организаций.

### **10.3 Влияние намечаемого объекта на регионально-территориальное природопользование**

Влияние существующего объекта на регионально-территориальное природопользование отсутствует.

### **10.4 Прогноз изменений социально-экономических условий жизни местного населения при реализации проектных решений объекта**

Объект предназначен для хранения автомобилей.. Данный объект не наносит вред охране окружающей среде. Таким образом, данная деятельность при незначительном воздействии на окружающую среду в области социальных отношений будет иметь, несомненно, огромное положительное значение.

### **10.5 Санитарно-эпидемиологическое состояние территории и прогноз его изменений в результате намечаемой деятельности**

Вблизи территории объекта нет в наличии объектов, являющихся источниками воздействия на среду обитания и здоровья человека, которые отделяются санитарно-защитной зоной (СЗЗ) или санитарным разрывом (СР).

Обустройство бытовых помещений выполнять в соответствии с Разделом 2 санитарных правил "Санитарно-эпидемиологические требования к условиям труда и бытового обслуживания при строительстве, реконструкции, ремонте и вводе, эксплуатации объектов строительства». Утверждены приказом Министра здравоохранения Республики Казахстан от 16 июня 2021 года № ҚР ДСМ – 49.

Работодатель обеспечивает постоянное поддержание условий труда, отвечающих требованиям настоящих Санитарных правил. При невозможности соблюдения предельно-допустимых уровней и концентраций вредных производственных факторов на рабочих местах (в рабочих зонах) работодатель обеспечивает работников средствами индивидуальной защиты и руководствуется принципом "защита временем".

Подъездные пути, проезды и пешеходные дорожки, участки, прилегающие к санитарно-бытовым и административным помещениям, покрываются щебнем или имеют твердое покрытие.

Для строительных площадок и участков работ предусматривается общее равномерное освещение. Искусственное освещение строительных площадок, строительных и монтажных работ внутри зданий предусматривается в соответствии с документами государственной системы санитарно-эпидемиологического нормирования.

Строительная площадка в ходе строительства своевременно очищается от строительного мусора, в

зимнее время от снега, в теплое время года поливается.

При выезде автотранспортного средства со строительной площадки на центральную магистраль оборудуется пункт мойки колес, имеющий твердое покрытие с организацией системы сточной ливневой канализации с септиком и емкостью для забора воды.

На строящемся объекте предусматривается централизованное водоснабжение и водоотведение. При отсутствии централизованного водопровода или другого источника водоснабжения допускается использование привозной воды.

Доставка воды производится автотранспортом, соответствующим документам государственной системы санитарно-эпидемиологического нормирования.

Привозная вода хранится в отдельном помещении или под навесом в емкостях, установленных на площадке с твердым покрытием.

Емкости для хранения воды изготавливаются из материалов, разрешенных к применению для этих целей на территории Республики Казахстан.

Чистка, мытье и дезинфекция емкостей для хранения и перевозки привозной воды производится не реже одного раза в десять календарных дней и по эпидемиологическим показаниям.

Уборка бытовых помещений проводится ежедневно с применением моющих и дезинфицирующих средств, уборочный инвентарь маркируется, используется по назначению и хранится в специально выделенном месте.

В целях предупреждения возникновения заболеваний, связанных с условиями труда, работники, занятые в строительном производстве, проходят обязательные при поступлении на работу и периодические медицинские осмотры в соответствии с документами государственной системы санитарно-эпидемиологического нормирования.

На всех участках и в бытовых помещениях оборудуются аптечки первой помощи. На участках, где используются токсические вещества, оборудуются профилактические пункты. Подходы к ним освещены, легкодоступны, не загромождены. Профилактические пункты обеспечиваются защитными мазями, противоядиями, перевязочными средствами и аварийным запасом средств индивидуальной защиты на каждого работающего на участке где используются токсические вещества.

В бытовых помещениях проводятся дезинсекционные и дератизационные мероприятия.

Работающие обеспечиваются горячим питанием. Содержание и эксплуатация столовых предусматривается в соответствии с документами государственной системы санитарно-эпидемиологического нормирования.

Допускается организация питания путем доставки пищи из базовой столовой к месту работ с раздачей и приемом пищи в специально выделенном помещении. На специально выделенное помещение и раздаточный пункт оформляется санитарно-эпидемиологическое заключение в соответствии с документами государственной системы санитарно-эпидемиологического нормирования согласно статье 20 Кодекса Республики Казахстан от 7 июля 2020 года "О здоровье народа и системе здравоохранения".

## **10.6 Предложения по регулированию социальных отношений в процессе намечаемой хозяйственной деятельности**

При оценке влияния на социальную сферу, обычно руководствуются несколько иными критериями, чем при оценке влияния на природную среду. Необходима детальная оценка как отрицательных, так и положительных воздействий, поскольку эксплуатация объекта, влекущего негативного воздействия на природную среду, и не влияющего положительно на социальную сферу, нецелесообразна. Учитывая выгоду, которую получает общество, и отсутствие отрицательного воздействия, принимается решение об экологической целесообразности эксплуатации объекта.

Проект «Механизированная парковка по адресу: мкр. Самал-1, около дома 23 в г. Алматы» на период строительно-монтажных работ, численность рабочего персонала будет составлять – 76 человек. Условия работы соответствуют всем нормам и правилам техники безопасности, при эксплуатации.

Рабочий персонал обеспечен питьевой водой, питанием и не привязанных к объекту эксплуатации. Проведение работ с соблюдением норм и правил техники безопасности, промышленной санитарии, противопожарной безопасности обеспечит безопасное проведение работ и не вызовет дополнительной, нежелательной нагрузки на социально-бытовую инфраструктуру.

## 11. ОЦЕНКА ЭКОЛОГИЧЕСКОГО РИСКА

Размещение в окружающей среде промышленного объекта в любом случае подразумевает выброс загрязняющих веществ, образование отходов производства и сточных вод, что является сознательным допущением вероятности причинения вреда окружающей среде ради достижения экономической выгоды. Если размещение объекта происходит в соответствии с установленными нормами и правилами, общество в лице государственных природоохранительных органов считает риск такого размещения и воздействия приемлемым.

При размещении и дальнейшей эксплуатации объекта в ряде случаев существует вероятность возникновения аварийных ситуаций, ответственность за последствия, которых полностью ложится на природопользователя.

### Методика оценки экологического риска аварийных ситуаций

Оценка экологического риска необходима для предотвращения и страхования возможных убытков и ответственности за экологические последствия аварий, которые возможны при проведении, практически, любого вида человеческой производственной деятельности.

Оценка экологического риска намечаемых проектных решений включает в себя рассмотрение следующих аспектов воздействия:

- комплексную оценку последствий воздействия на окружающую среду при нормальном ходе проектируемых работ;
- оценку вероятности аварийных ситуаций с учетом технического уровня оборудования;
- оценку вероятности аварийных ситуаций с учетом наличия опасных природных явлений;
- оценку ущерба природной среде и местному населению;
- мероприятия по предупреждению аварийных ситуаций;
- мероприятия по ликвидации последствий возможных аварийных ситуаций.

Оценка уровня экологического риска для каждого сценария аварий определяется исходя из приведенной матрицы.

### Матрица оценки уровня экологического риска

Таблица 11-1.

Уровень тяжести воздействия на компоненты окружающей среды, градация баллов	Вероятность возникновения аварийной ситуации Р, случаев в год				
	$P < 10^{-4}$	$10^{-4} \leq P < 10^{-3}$	$10^{-3} \leq P < 10^{-1}$	$10^{-1} \leq P < 1$	$P \geq 1$
	Практически невероятные аварии	Редкие аварии	Вероятные аварии	Возможные неполадки	Частые неполадки
	Могут происходить, хотя не встречались в отрасли	Редко происходили в отрасли	Происходили	Происходят несколько раз в году	Могут происходить несколько раз в год на объекте
1	Терпимый (Низкий) риск				
2-8					
9-27					
28-64	Средний риск				
65-125	Неприемлемый (Высокий) риск				

В матрице по горизонтали показана вероятность (частота возникновения) аварийной ситуации, по вертикали – интенсивность воздействия на компонент окружающей среды.

Аварии, для которых характерна частота возникновения первой и второй градации, маловероятны в течение производственной деятельности предприятия.

Аварии, характеризующиеся средней и высокой вероятности, возможны в течение срока производственной деятельности.

Уровень тяжести воздействия определяется в соответствии с методом оценки воздействия на окружающую среду для каждого из компонентов.

### Характеристика степени изменения компонентов окружающей среды

Таблица 11-2.

Критерий	Характеристика изменений	Уровень изменения (тяжести воздействия)	Баллы интегральной оценки воздействия
Компонент окружающей среды	Изменений в компоненте окружающей среды не обнаружено.	0	0
	Негативное изменение в физической среде мало заметно (не различимы на фоне природной изменчивости) или отсутствуют.	1	1
	Изменение среды в рамках естественных изменений (кратковременные и обратимые). Популяции и сообщества возвращаются к нормальным уровням на следующий год после происшествия.	2	2-8
	Изменение в среде превышает цепь естественных изменений. Среда восстанавливается без посторонней помощи частично или в течение нескольких лет	3	9-27
	Изменение среды значительно выходят за рамки естественных изменений. Восстановление может занять до 10 лет	4	28-64
	Проявляются устойчивые структуры и функциональные перестройки. Восстановление займет более 10 лет.	5	65-125

Уровень экологического риска (высокий, средний и низкий) для каждого сценария определяется ячейкой на пересечении соответствующего ряда матрицы со столбцом установленной частоты возникновения аварии.

Результирующий уровень экологического риска для каждого сценария аварий определяется следующим образом:

- низкий - приемлемый риск/воздействие.
- средний – риск/воздействие приемлем, если соответствующим образом управляем;
- высокий – риск/воздействие не приемлем.

Данный объект не предполагает возникновения аварийных выбросов загрязняющих веществ в атмосферу, поскольку не предполагает использование взрывных работ, вскрышных и добычных.

## ЗАКЛЮЧЕНИЕ

Настоящий проект выполнен для рабочего проекта «Механизированная парковка по адресу: мкр. Самал-1, около дома 23 в г. Алматы».

Согласно пункта 2 раздела 3 приложения 2 Экологического Кодекса РК от 2 января 2021 года №400-VI ЗРК, осуществление любого вида деятельности, соответствующего одному или нескольким из следующих критериев:

- 1) наличие на объекте стационарных источников эмиссий, масса загрязняющих веществ в выбросах в атмосферный воздух которых составляет 10 тонн в год и более;
- 2) использование на объекте установок по обеспечению электрической энергией, газом и паром с применением оборудования с проектной тепловой мощностью 2 Гкал/час и более;
- 3) накопление на объекте 10 тонн и более неопасных отходов и (или) 1 тонны и более опасных отходов.

В соответствии с вышеизложенным, «Механизированная парковка по адресу: мкр. Самал-1, около дома 23 в г. Алматы» классифицируется как объект III категории.

Рассматриваемая территория не относится к заповедной, древние культурные и исторические памятники, подлежащие охране, отсутствуют. Редкие растения, занесенные в Красную Книгу, так же отсутствуют. Необратимых негативных воздействий на растительный покров в результате производственной деятельности не ожидается.

Редкие животные, занесенные в Красную Книгу, на объекте отсутствуют. Необратимых негативных воздействий на животный мир в результате производственной деятельности не ожидаются.

В связи с тем что, данный объект «Механизированная парковка по адресу: мкр. Самал-1, около дома 23 в г. Алматы» будет осуществляться в центре развивающегося города, естественный растительный покров сильно трансформирован, поэтому его компенсационные возможности очень низки. Здесь следует ожидать формирования вторичных сорных сообществ. Восстановление полноценных сообществ без специальных фитомелиоративных мероприятий невозможно, так как территории утратили свой экологический и ресурсный потенциал.

Оценивая в целом воздействие на растительный покров прилегающей территории, можно сделать вывод, что объект не оказывает существенного влияния на состояние растительного покрова соседствующей территории.

В процессе эксплуатации объекта воздействия на почвенный покров не осуществляется.

## СПИСОК ИСПОЛЬЗУЕМОЙ ЛИТЕРАТУРЫ:

1. Экологический Кодекс Республики Казахстан от 2 января 2021 года № 400-VI
2. Приказ Министра экологии, геологии и природных ресурсов Республики Казахстан от 30 июля 2021 года № 280 «Об утверждении Инструкции по организации и проведению экологической оценки»
3. ГОСТ 17.2.3.02-2014 «Межгосударственный стандарт. Правила установления допустимых выбросов вредных веществ промышленными предприятиями».
4. РНД 211.2.02.02-97 Рекомендации по оформлению и содержанию проектов нормативов предельно допустимых выбросов в атмосферу (ПДВ) для предприятий Республики Казахстан. Алматы, 1997.
5. Об утверждении Гигиенических нормативов к атмосферному воздуху в городских и сельских населенных пунктах, приказ Министра национальной экономики Республики Казахстан от 28 февраля 2015 года № 168.
6. СП РК 2.04-01-2017 «Строительная климатология» (с изменениями от 01.04.2019г.).
7. Сборник методик по расчету выбросов вредных веществ в атмосферу различными производствами, Алматы, 1996.
8. Методика расчета концентраций вредных веществ в атмосферном воздухе от выбросов предприятий. Приложение № 12 к приказу Министра окружающей среды и водных ресурсов Республики Казахстан от 12 июня 2014 года № 221-Ө.
9. Санитарно-эпидемиологические требования по установлению санитарно-защитной зоны производственных объектов, утвержденный постановлением Правительства Республики Казахстан от 22 мая 2015 года № 237
10. РНД 03.3.0.4.01-96. Методические указания по определению уровня загрязнения компонентов окружающей среды токсичными веществами отходами производства и потребления. Утвержденные Минэкобиоресурсов РК 29.08.97г., Алматы 1996г.
11. Методика расчета выбросов загрязняющих веществ в атмосферу при сварочных работах (по величинам удельных выбросов). РНД 211.2.02.03-2004. Астана, 2005
12. Методика разработки проектов нормативов предельного размещения отходов производства и потребления Приложение №16 к приказу Министра охраны окружающей среды РК от «18» 04 2008г. № 100-п

## Приложение 1. Исходные данные

### ИСХОДНЫЕ ДАННЫЕ ДЛЯ РАЗРАБОТКИ ПРОЕКТА ООС К РП объекта «Механизированная парковка по адресу: мкр. Самал-1, около дома 23 в г. Алматы»

№	Период строительства		
1.	Котлы битумные передвижные, 400 л	маш.-ч	8,9538637
2.	Электростанции переносные	маш.-ч	762,6856666
3.	Компрессоры передвижные	маш.-ч	2 559,53
4.	Пересыпка песка	м3	228,464905
5.	Пересыпка щебня	м3	487,4242092
6.	Сварочные работы:		
	Электроды, d=5 мм, Э42 ГОСТ 9466-75	т	0,0546915
	Электрод марки АНО-4 диаметром 4 мм	кг	200,0518951
	Электрод марки УОНИ-13/45	кг	12,5244925
7.	Газовая сварка:		
	Ацетилен технический ГОСТ 5457-75	кг	2,11605
	Пропан-бутан, ГОСТ Р 52087-2018	кг	356,5859406
8.	Покрасочные работы:		
	Лак битумный БТ-123	кг	3,4514
	Краска серебристая БТ-177	кг	0,9267
	Краска масляная МА-15	кг	1,27452
	Грунтовка глифталевая ГФ-021	т	0,2105856
	Растворитель Р-4	т	0,0445046
	Уайт-спирит ГОСТ 3134-78	т	0,0579192
Эмаль ПФ-115	т	0,3792245	
9.	Дрели электрические	маш.-ч	65,096817
10.	Перфоратор электрический	маш.-ч	133,1511849
11.	Машины шлифовальные электрические	маш.-ч	61,4674709
12.	Пила дисковая электрическая	маш.-ч	17,9034921
13.	Вода питьевая	м3	228
14.	Вода техническая	м3	107,5259048
15.	Ветошь	кг	78,335936
16.	Строительные отходы	т	10,3
17.	Количество спецтехники	шт.	18
18.	Продолжительность строительства	месяцев	4
19.	Количество работников при строительстве	чел.	76
20.	Начало строительства	год	апрель 2025 года

## Приложение 2. Государственная лицензия на проектирование

1 - 1



### ГОСУДАРСТВЕННАЯ ЛИЦЕНЗИЯ

24.05.2007 года

00957P

**Выдана** Товарищество с ограниченной ответственностью "Бәткеш"  
Республика Казахстан, г.Астана, мкр.Аль-Фараби, дом № 19/3., 50., БИН: 061140001153  
(полное наименование, местонахождение, реквизиты БИН юридического лица / полностью фамилия, имя, отчество, реквизиты ИИН физического лица)

**на занятие** Выполнение работ и оказание услуг в области охраны окружающей среды  
(наименование лицензируемого вида деятельности в соответствии с Законом Республики Казахстан «О лицензировании»)

**Вид лицензии** генеральная

**Особые условия действия лицензии** (в соответствии со статьей 9-1 Закона Республики Казахстан «О лицензировании»)

**Лицензиар** Министерство окружающей среды и водных ресурсов Республики Казахстан. Комитет экологического регулирования и контроля Министерства охраны окружающей среды Республики Казахстан  
(полное наименование лицензиара)

**Руководитель (уполномоченное лицо)** -  
(фамилия и инициалы руководителя (уполномоченного лица) лицензиара)

**Место выдачи** г.Астана

**Дата перевода в электронный формат:** 14.11.2013

**Ф.И.О. подписавшего:** ТАУТЕЕВ АУЕСБЕК ЗПАШЕВИЧ

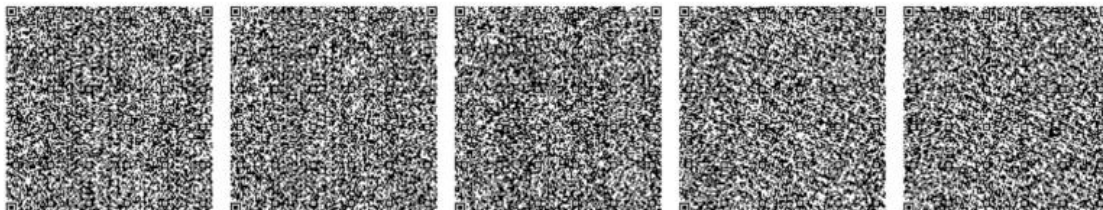

Берілген құжат – Электрондық құжат және электрондық цифрлық қолтаба туралы» 2003 жылғы 7 қытардағы Қазақстан Республикасы Заңының 7 бабының 1 тармағына сәйкес қағаз тасымалдағы құжатқа тең.  
Данный документ согласно пункту 1 статьи 7 ЗРК от 7 января 2003 года «Об электронном документе и электронной цифровой подписи» равнозначен документу на бумажном носителе.



**«ҚАЗГИДРОМЕТ» РМК**

ҚАЗАҚСТАН  
РЕСПУБЛИКАСЫ  
ЭКОЛОГИЯ,  
ЖӘНЕ ТАБИҒИ  
РЕСУРСТАР  
МИНИСТРЛІГІ

**РГП «КАЗГИДРОМЕТ»**

МИНИСТЕРСТВО  
ЭКОЛОГИИ И  
ПРИРОДНЫХ  
РЕСУРСОВ  
РЕСПУБЛИКИ  
КАЗАХСТАН

25.02.2025

1. Город - Алматы
2. Адрес - Алматы, микрорайон Самал-1, 23
4. Организация, запрашивающая фон - ИП \«EcoDelo\»
5. Объект, для которого устанавливается фон - КПП на ПХВ «Алматы паркинг»
5. **Управление городской мобильности г.Алматы**
6. Разрабатываемый проект - РООС «Механизированная парковка по адресу: мкр. Самал-1, около дома 23 в г. Алматы»
7. Перечень вредных веществ, по которым устанавливается фон: Азота диоксид, Диоксид серы, Углерода оксид, Азота оксид,

**Значения существующих фоновых концентраций**

Номер поста	Примесь	Концентрация Сф - мг/м <sup>3</sup>				
		Штиль 0-2 м/сек	Скорость ветра (3 - U') м/сек			
			север	восток	юг	запад
№1,1,12	Азота диоксид	0.1259	0.1292	0.1477	0.1291	0.1784
	Диоксид серы	0.0135	0.014	0.0183	0.0133	0.0148
	Углерода оксид	2.3884	2.1122	2.0007	1.912	2.3594
	Азота оксид	0.0967	0.0703	0.0886	0.0808	0.1184

Вышеуказанные фоновые концентрации рассчитаны на основании данных наблюдений за 2022-2024 годы.

Приложение 4. Ситуационная карта-схема расположение объекта

